Ս. ՆՈՐԵԱՆ

ԳՐԻԳՈՆԵՐ
Հ. Ց. ԳԱՐՆԱԿՑՈՒԹԵԱՆ
ԳՈՐԾՈՒՆԷՈՒԹԻՒՆԻՑ

1917

«ՀԱՅՐԵՆԻՔ» ՏՊԱՐԱՆ

ԲՕՍՏՈՆ

Ա. ՆՈՐԵԱՆ

ԴՐԱԳՆԵՐ
Հ. Յ. ԴԱՇՆԱԿՑՈՒԹԵԱՆ
ԳՈՐԾՈՒՆԷՈՒԹԻՒՆԻՑ

Ա. ՏԱՄՆԱՄԵԱԿ

1917
«ՀԱՅՐԵՆԻՔ» ՏՊԱՐԱՆ
ԲՕՍՏՈՆ

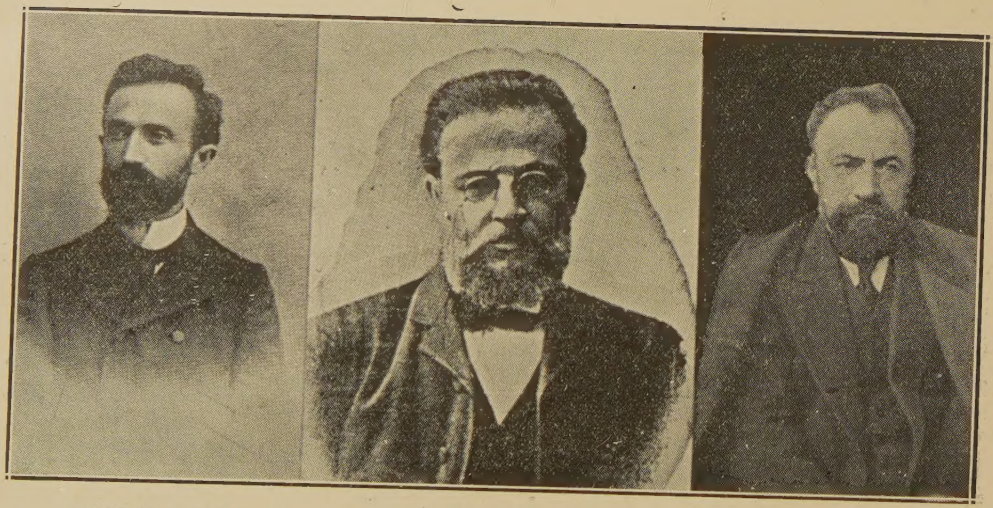

ՋԱՒԱՐԵԱՆ, ՔՐԻՍՏԱՓՈՐ, ՌՈՍՏՈՄ

ՆԻՒԹԵՐՈՒ ՅԱՆԿ

1) Յառաջաբան— Ա— ԺԴ էջ

ՄԱՍՆ ԱՌԱՋԻՆ

Յեղափոխական Մտքեր —

1. Իրական քաղաքականութիւն 15–20
2. Ժողովրդապետական սկզբունք 21–24
3. Թրքօ–Քրտական կնճիռ 24–28
4. Գաղթականական հոսանք 28–32
5. Ներքին Զարիք 32–42
6. Դիւանագիտութիւն 42–48
7. Յեղափոխական կռիւ 48–81

Յեղափոխական Դէպքեր—

1. Կուկունեանի արշաւանքը 82–92
2. Արաբօի կռիւը 101–104
3. Կարաքիլիսէի կռիւը 104–106
4. Հայդուկային խմբի կռիւը 106–110
5. Դերեկի կռիւը 110–116
6. Ահաբեկումներ 116–127
7. Զխուրի կռիւը 128–130
8. Արշաւան դիւղի կռիւը 130–132
9. Քէօփրիւ–Քէօյի կռիւը 132–133
10. Սիւրմէնէի կռիւը 134–138
11. Սահմանապահ զօրքի հետ ընդհարում 138–139
12. Սարա–Բողազքեասեանի կռիւը 139–149
13. Ս. Խաչ վանքի կռիւը 150–152
14. Ղալաթիոյ դիմադրութիւնը 152–154
15. Դէլի–Բաբայի կռիւը 155–158
16. Պօլսում կախաղաններ 158–159
17. Վանի ինքնապաշտպանութիւնը 159–167
18. Շատախի կռիւը 167–172

Յեղափոխական Դէմքեր

1. *Մարգար վարժապետ* 174–177
2. *Աւետիս Մալօյեան* 177–179
3. *Արբո* 179–184
4. *Զաթօ–Շէրօ* 184–187
5. *Մարտիրոս Բապուճեան* 187–190
6. *Պետօ* 190–195

ՄԱՍՆ ԵՐԿՐՈՐԴ

Յեղափոխական Մտքեր

1. *Յուսադրիչ խօսքեր* 197–200
2. *Ներքին տրամադրութիւններ* 200–214
3. *Հայ–Թրքական յարաբերութիւններ* 214–221
4. *Արտաքին պայմաններ* 222–231
5. *Յեղափոխական գործելակերպ* 231–239

Յեղափոխական Դէպքեր

1. *Բանկ Օտտօմանի գրաւումը* 240–259
2. *Սամաթիացիներու կռիւը* 259–265
3. *Վանայ երկրորդ կռիւը* 265–271
4. *Հայդուկային կռիւ՝ Հայոց Ձորում* 271–277
5. *Ախոռկայ կռիւը* 278–281
6. *Սողորդի կռիւը* 281–284
7. *Սպահան լճի կռիւը* 284–294
8. *Խանասօրայ արշաւանքը* 294–324
9. *Թեղուտի կռիւը* 324–326
10. *Ռումբերը Պօլսում* 326–330
11. *Քաթաւէնի կռիւները* 330–347
12. *Բաբչէնի կռիւը* 348–352
13. *Յրօնք գիւղի կռիւը* 352–357

14. Պաղր–Դաղի կռիւը 357–360
15. Կէլիէ–Գուզանի կռիւը 360–362
16. Խաստուրի կռիւը 362–371
17. Սպղան գիւղի կռիւը 371–373
18. Ապաղայի կռիւը 373–376

Յեղափոխական Դէմքեր

1. Արտաչէս Մխաքեան 379–382
2. Արտաչէս Անդրէասեան 358–387
3. Խաչիկ Գնունի 389–397
4. Բաբկէն–Սիւնի 399–404
5. Մարօ (Մարիամ Մակարեան) 407–410
6. Եգիպտացի (Արտաչէս Դեւեան) 413–416
7. Սաղաթէլ Խան Զօհրաբեան 419–421
8. Խան (Կարապետ Դաւթեան) 423–424
9. Կարօ (Արիստակէս Զօրեան) 427–431
10. Կրետացի (Աստւած. Միրզայեան) 433–436
11. Ջաւէն (Յակոբ Գարակէօզեան) 439–442
12. Վազգէն (Տիգրան Տէրօեան) 445–450
13. Միքօ (Միքայէլ Ազիզ Մելիքեան) 453–454
14. Արշակ Զալկատարեան 457–
15. Թոփալ–Տէրտէր 458–461
16. Գուրգէն (Բաղդասար Մալեանց) 463–467
17. Արամ–Արամեան 469–477
18. Աղբիւր–Սերոբ 479–492

ՅԱՌԱՋԱԲԱՆ

Լոյս ընծայելով «Դրւագներ Հ. Յ. Դ. Գործունէութիւնից» աշխատութեան Ա. հատորը, ես պարտք եմ համարում մի քանի անհրաժեշտ բացատրութիւններ տալ յարգելի հասարակութեան:

Համեւրոպական ահեղ պատերազմն իր ալիքները զարնեց նաեւ Տաճկաստանին, որը կուրօրէն, անկամ հետեւողականութեամբ նեստեցաւ ահռելի փոթորկի մէջ: Հայաստանն եղաւ արիւնահեղ կռիւնեբի թատերաբեմ, ուր երկու զարաւոր թշնամիներ՝ Ռուսաստանն ու Թուրքիան, վճռական հարւածի պատրաստւեցան: Հայ ժողովուրդը, որ հինգ երկար ու ձիգ դարեր տանջւել էր թիւրք կառավարութեան չղթաների տակ, այս վերջին կռւին իր համակրութիւնն յայտնեց Դաշնակից պետութիւններին, ապա ուրեմն եւ Ռուսաստանին:

Եւ ահա կազմակերպւեցան կամաւորական խմբեբը: Իրար յետեւից նշանաւոր հայ խմբապետներ, որոնք տասնեակ տարիների ընթացքում հայդուկային կռիւներ են մղել, անցան այդ խմբերի գլուխը եւ

Ծայր տուեց մի անասելի ոգեւորութիւն՝ Կովկասից մինչեւ Բալկաններ, Ամերիկայից մինչեւ Եղիպտոս: Ընդհանուր այդ խանդավառութեան ժամանակ ես միտք չդրացայ ուսումնասիրել Հայ Մարտական կազմակերպութիւններից ամենակենսունակի եւ վերջին 25 տարւայ ընթացքում հայ իրականութեան մէջ խոշոր եւ առաջնակարգ դեր խաղացող Հ. Ց. Դաշնակցութեան անցեալ գործունէութիւնը: Սկզբնական ծրագիրս էր համառօտակի, ընդհանուր գծերով ներկայացնել «Հայրենիք» թերթի սուղ էջերում, թէ ինչպէս Հ. Ց. Դաշնակցութիւնը, 90-ական թւականներից, իր մարտական գործունէութիւնը զարգացնելով, դաստիարակելով մի յեղափոխական սերունդ, աստիճանաբար հայ հասարակութեան հասցրել է ներկայ ոգեւորւած հեւքին եւ համազգային խթերին: Ես մտադրութիւն եմ ունեցել ուրւագծել այն ճանապարհը,, որով անցել է ներկայի հայ կամաւորութիւնը:

Աչխատանքս սկսել եմ Ամերիկայում, 1915 թւականի փետրւարի վերջերին:

Աստիճանաբար իմ առաջ նոր հորիզոններ բացւեցան: Ես իմ ձեռքի տակ ունեցայ բաւականաչափ նիւթ: Մի քանի տեղերից էլ՝ նամակներով թէ անձամբ դիմումներ էին կատարւած՝ աւելի ընդարձակելու եւ մշակելու չօդւածաշարքս՝ հրատարակութեան տալու համար: Ես միչտ խուսափում էի խոստանալուց եւ կամ առ առաւելն մերժում էի՝ իմ ուժերից վեր համարելով նման խոշոր աչխատանք:

Նկատելով միաժամանակ, որ հայ հասարակութիւնը եւ մասնաւորապէս յեղափոխական շարքերը անծանօթ են իրենց նախնիքների գաղափա-

բական գործունէութեան, որ նրանք բացի մի քանի նշանաւոր դէպքերից եւ այն էլ վերջիններիս անուններից, ուրիշ չատ բան չեն իմանում, վճռեցի մի հատորի մէջ ամփոփել համառօտ, թէկուզ թերի, ուրուագիծն այն կուսակցութեան, որ այնքան նշանակալից պատմութիւն ունի:

Այսպէս աստիճանաբար, մօտիկուց ծանօթանալով «Դրօշակ»ի 92 թուից սկսած բոլոր համարների հետ՝ առանց բացառութեան, միաժամանակ քրքրելով այն ժամանակւայ առաջնորդող մտքերը, կարեւոր, քաղաքական նշանակութիւն ունեցող յօդուածները, ես զգացի գործնականապէս, որ այդ հաւաքածուն եւ Հ. Յ. Դաշնակցութեան այդ պաշտօնական օրգանը մի լուրջ, եւ բազմակողմանի աղբիւր է, անդին դանձ՝ ծանօթանալու համար մեր վերջին 25–30 տարւայ յեղափոխական պատմութեան հետ, և վճռեցի աշխատութիւնս ընդլայնել:

Վերջապէս պարտաւոր եմ յիշատակել նաեւ, որ մեր իրականութեան մէջ ո՛չ թէ միայն պակաս են նման բովանդակութեամբ գրքեր, այլ և որ ամենաւ կարեւոր հասարակական–յեղափոխական գործիչներն իրար յետեւից դերեզման են իջնում, առանց որեւէ օրագիր, յուշատետր թողնելու, նրանք իրենց հետ տանում են բազմաթիւ փաստեր, իրողութիւններ, տպաւորութիւններ, նրանց հետ անհետանում են և մեր մօտիկ անցեալի պատմութեան մանրամասնութիւնները, որոնց անհրաժեշտ է օր առաջ փրկել:

Եւ այսպէս, կամաւորական չարժումը եւ նրա հետ կապւած հայ մարտականութեան պատմութիւնը, վերջին տասնամեակների յեղափոխական մտքերի, գործողութիւնների եւ անհատների վերաբեր–

եալ դասաւորւած եւ ամփոփւած հրատարակութեան պակասը եւ այն, որ իմ այս աշխատանքը առիթ կը հանդիսանայ և կամ չատ երկրորդական հիմունք, որի վրայ հնարաւոր կը լինի աշխատել եւ լրացնել այն պատմութիւնը, որի անունն է Հայ Ազատագրութեան Պատմութիւն, սակայն ինձ առանձին դրքով լոյս ընծայել զայն:

Հ. Ց. Դաշնակցութեան գործունէութիւնն անհրաժեշտ էր որոշ չրջանների վերածել եւ ըստ այնմ զատ-զատ ուսումնասիրութեան ենթարկել: Իմ բաժանումների ժամանակ ես միշտ զգուշացել եմ, որ նախ՝ Դաշնակցութիւնից 2–3 տարի առաջ ծնունդ առած Հնչակեան կուսակցութեան գործունէութիւնը չմոռանալ, եւ երկրորդ՝ աշխատել որոշ կանոնաւորութիւն մտցնել և մանաւանդ յաջորդականութիւն թւականների մէջ: Եթէ անգամ ընդհանուր Հայ Յեղափոխութեան պատմութիւնն էլ գրւէր, այնուամենայնիւ բաժանումները, չրջանները նոյնն են մնում, որի համար էլ գործն աւելի է դիւրանում:

Առաջին շրջան.— Յեղափոխական նախապատրաստական խմորումներ— որ սկսում է 80-ական թթ. սկիզբներից եւ վերջանում է 94–95-ի կոտորածների ժամանակ եղած դիմադրութիւններով եւ Վանի առաջին եւ նշանաւոր համազգային ինքնապաշտպանութեամբ: Այդ ժամանակաշրջանի մէջ են եւ Սրխանեան, Արծրունին, եւ Րաֆֆին, եւ Փորթուգալեանը, եւ Հնչակ· կուսակցութիւնն ու իր կազմակերպած ցոյցերը, Հ. Ց. Դաշնակցութեան առաջացումը, Սասունի եւ Զէյթունի ապստամբութիւն-

նները, Բօլազ-Քեասանը, Շատախի կռիւները, Աբօլի ընդհարումները, զինակիր խմբերի յաճախակի դիմադրութիւնները, ահաբեկումները, եւայլն, եւայլն:

Այդ բոլորի մէջ կայ յեղափոխական կայծ, բռնկում, կան երբեմնակի եւ աննշան կազմակերպուած կռիւները, կան մի քանի անվեհեր անհատներ՝ Մուրադի, Աղասու, Ապահի, Տամատեանի, Հրայրի ղեկավարած չարժումները, երբ նրանք օգտւել են լեռնական եւ առնական սասունցիների եւ զէյթունցիների բռնկուղ տրամադրութիւններից եւ ապրուստամբական դրօշ բարձրացրել: Ջեմ ուրանում, այլ երախտագիտաբար չեշտում եմ, որ դրանք ունեցել են իրենց քաղաքական եւ մանաւանդ ու գլխաւորապէս ներքին պրօպագանդայի նշանակութիւնը, բայց այդ բոլորը չէին կրում լուրջ կազմակերպւած բնաւորութիւն եւ որ կարեւորն է՝ յատուկ սիստեմա ու յաջորդականութիւն չունէին, որոնք այնքան անհրաժեշտ են կանոնաւոր յեղափոխական չարժման համար:

Բացի մի քանի կռիւներից, որոնց ծրագիրն առաջուց մշակւած է եղել, մինչեւ 96 թւականը եղած բոլոր միւս դէպքերը կրում էին պատահական եւ գլխաւորապէս ինքնապաշտպանական բնոյթ: Դրանց մեծ մասը, մանաւանդ եմ խօսքս Դաշնակցութեան պատմութեան համար, զինակիր խմբերի ընդհարումներն էին, որոնք տեղի էին ունենում յակամայից եւ չատ անգամ ընդհանուր գործին վնաս հասցնում: Այսպէս ուրեմն, մինչեւ 96 թւականը, մինչեւ Բանկ Օտտօմանի կազմակերպւած ցոյցի օրը, մեր յեղափոխութիւնն իր մանկական հասակն էր

ապրում՝ կազմակերպելով եւ պաշտպանելով։ Եւ հէնց ամենադժուարին աշխատանքը, թափառական և հալածական կեանքը, հիմնաւորումը և ներքին ու արտաքին յարձակումներից պաշտպանելն այդ շրջանի յեղափոխական գործիչների վրայ էին ընկնում և բնական է, որ այսօր մենք նրանց անունն ու յիշատակը, աշխատանքն ու գործունէութիւնը յիշենք ամենամեծ յարգանքով ու խորին ակնածութեամբ։

Երկրորդ շրջան.— 94-95-ի արիւնալից կոտորածները մտային եւ հոգեկան մեծ չեղաշրջում առաջացրին հայ իրականութեան մէջ։ Շատերն սկսեցին վերագնահատել անցեալ քայլերը, ծրագիրները եւ դանել այդ զարհուրելի ոճիրի պատճառները։ Բացարձակապէս թիւրք կառավարութեան մեղադրողներ չատ քիչ կային։ Ոմանք դատապարտում էին եւրոպական դիւանագիտութեան եւ նրա խաղերը, համարելով նրա դէպի հայկական կոտորածները ունեցած անտարբեր վերաբերմունքը ոճրամիտ, դատապարտելի։ Մի քանիսն էլ աչխատում էին յանցաւոր դանել Ռուսիայի եւ Անգլիայի մրցակցութիւնը, որից և ըղխեց թիւրք կառավարութեան անպատասխանատուութիւնը։

Արտաքին պատճառները այնքան երկար չքննարկուեցան և կամ աւելի չուտ ուժեղներին հանգիստ թողեցին եւ սկսեցին յանցաւորներ որոնել մեր իրականութեան մէջ։ Այդ ժամանակ է լինում, որ աղաչական, հոգեւորական եւ հակայեղափոխական տարրերը մեծամասնաբար ամբաստանում են յեղափոխական ամրոցները, նրանց գործելակերպը համարելով կոտորածների պատճառ, ազգակործան եւայլն։ Այդ

ժամանակ է լինում, որ Հնչակեան շարքերում ծայր են տալիս ներքին խռովութիւնները՝ իրենց կենտրոնի ղէմ, երբ եւ տիրում է յուսալքում, անգործունէութիւն ու բարոյալքում:

Նախկին յեղափոխականներն իրենք են սկսում քննադատութիւնները, փոխադարձ յարձակումներն առաւելագոյն թիւին են հասնում, շատերը երես են դարձնում թէ՛ իրենց պատկանած գործից եւ թէ՛ սիրած, պաշտած դաղափարից:

Եւ այսպէս յեղափոխական դաղափարն ապրում էր իր վտ·նգի, ալեկոծութեան չրջանը: Պետական չրջաններն համարում էին այդ «վտանգն» իսպառ վերացած, հայ բուրժուաները ծափահարում էին, որ կարողացան թուլացնել «ազգակործանների» շարքերը, իսկ յեղափոխական շարքերի մէջ գտնւած կեղտոտ ու շուլամորթ տարրերը հրճւում էին, որ իրենց քննադատութիւնները որոշ արդիւնք էին տալիս, յեղափոխութիւնը մեռնում էր...

Եւ սակայն, այդ խաւարի, յուսահատութեան մէջից երեւում էն որոշ անհատներ, որոնք աննկուն կամքով եւ խոր հաւատքով վճռում են սկսած դործը չարունակել, պրօպագանդ անել, յուսադրել հաւարակութեան եւ այդ բոլորի համար գետին պատրաստել մի ցնցող, տպաւորիչ եւ խիզախ ձեռնարկով, որպիսին հանդիսացաւ Բանկ-Օտտոմանը:

Փոխւում է գործելակերպը: Պաշտպանողականից անցնում են յարձակողականի, որ իր սկզբնական չրջանում մեծ յաջողութիւններ է երեւան հանում եւ որ մի անդամից մաքրում է յուսահատութիւնն ու նոր յոյս ներչնչում հայ հասարակութեան:

Հ. Յ. Դաշնակցութիւնն այդ ժամանակւանից

մնում է միայնակ: Նա է հանդիսանում յեղափոխական ասպարէզի գլխաւոր դերակատարը, որ եւ իր վրայ դրւած պատասխանատուիւնը կատարում է բարեխղճօրէն:

Բանկ Օտտոմանով բացւեցաւ յարձակողական շրջանը, որ անընդհատօրէն չարունակւեց մինչեւ 99-ի դեկտեմբերը: Զորս տարւայ ընթացքում, չը հաչւելով տասնեակներով ահաբեկումները, իրար յետեւից պայթեցան սասպիրացիների կուրը, Նահատակաց տաճարը, Վանայ երկրորդ կուրը, Սղտհան լճի, Աւերակ Ջրաղացի կուրները, Բարձէնի և Ցրօնքի դիմադրութիւնները, որոնք վերջացան Ստամբուլի պատմական կռւով: Զորս տարւայ ընթացքում Հ. Յ. Դաշնակցութեան հայդուկային խմբերը 16 կուիւ են ունեցել՝ կազմակերպած եւ յաջողակ: Այդ բոլորը ցոյց են տալիս, որ մեր իրականութեան մէջ միայնակ մնացած, բայց միշտ հալածւած չեղափոխական կազմակերպութիւնը, դեռ իր հնգամեայ պոյութիւնից յետոյ, իր գերազանց ոյժերը լարելով, կարողացաւ ապահովել յեղափոխական չարժումն ու միանգամայն գրել հակառակորդների ուրախութիւնը: Եւ չարունակական այդ կուիները, ինչպէս յ, խլեցին ամենամարդուր, զոհաբերող և գաղափարական տարրերին՝ Բարիկեան Սիմոնի, Եղիպատցի, Վազգէն, Կարօ, Գուրգէն, Ադամեան, Աղբիւր-Սերոբ, բայց եւ այնպէս հնարաւոր արեցին ապահովել ազատագրական չարժումը: Առաջին տասնամեակում Դաշնակցութիւնը, որպէս քաղաքական-յեղափոխական կուսակցութիւն, քննութիւն ունեց եւ հասարակական կեանքը դեկավարելու իրաւունքն ստացաւ այն ժամանակ, երբ մեր

իրականութեան մէջ գոյութիւն ունեցող միւս հոսանքներն ու կուսակցութիւնները, անկարող լինելով դիմանալ քննութեան, վռնտուել էին դպրոցից և կամ գործ-ունէութեան ո՛չ մի նշան չէին ցոյց տալիս:

Երրորդ շրջան.— 900-ական թուականներից յետոյ մինոլորտն էլէքտրականացած էր՝ արտասահմանի, սահմանադրի հայաչատ կենտրոններում: Բաւականաչափ դաստիարակած սերունդ կար, խանդավառ տրամադրութիւններ էին ստեղծած, զոհաբերութեան աստիճանը զարգացած էր եւ սկսել էր մրջիւնի աշխատանք՝ Հայրենիքի եւ Ազգի ազատագրութեան համար: Դաշնակցութիւնն զգաց եւ հասկացաւ այդ տրամադրութիւնները եւ այդ է պատճառը, որ չաշխատեց հայդուկային կռիւների ուղղութեամբ առաջնորդել, այլ կանխամտածած և ծրագրած կենտրոնական ահաբեկումով և պատրաստուած ապստամբութեամբ: Դրանք էին՝ Սուլթանի դէմ մահափորձը եւ Սասունի ապստամբութիւնը, որոնց իրագործման մեծապէս խանգարեցին՝ հայ և կեղեցական կալւածների գրաւումը եւ Ռ. Մ իքայէլեանի մահը: Ի՞նչ թողնենք այդ հարցը վերլուծելու դրքի երկրորդ հատորի մէջ:

Չորրորդ շրջան.— 905 թ.-ի Հայ-Թաթարական ընդհարումներին էր, երբ մարտական կուռող ուժերը կարողացան պաշտպան հանդիսանալ հայութեան երկրորդ մեծ հատուածին, և երբ առաջին անգամ լինելով կանոնաւոր կերպով կազմակերպուած ինքնապաշտպանական խմբեր գոյութիւն ունեցան իրենց սպայակոյտով, շտաբով և որ զվարճալին է վինտորեհ-

ըը ամսական որոշ գումար ստացան իբրեւ ապրուստի վարձ: Դրանց թիւն արդէն հազարների էր հասնում, որոնք ո՛չ թէ միայն մի որոշ կուսակցութեան մարդիկ էին, այլ և ուրիշ կուսակցականներ և բազմաթիւ չէզոքներ: Այստեղ է որ իրաւամբ կարելի է ասել թէ մենք անցնում ենք ժողովրդական բանակի շրջանը, որ իր թերի կողմերով միասին, խոշոր յառաջդիմական քայլ էր: Այս շրջանի մէջ պիտի մտցնել և բանւորական գործադուլները, տարած միութիւնները եւ ապա Պարսկաստանի յեղափոխական շարժման մէջ գործօն եւ առաջնակարգ մասնակցութիւնը: Չերկարենք: Իր ժամանակին պիտի հանդիպենք նորից այդ հարցերին:

Անփոփենք: 90–ական թուականներից Հ. Յ. Դաշնակցութիւնը, պատսպանողական – կազմակերպական շրջանից անցաւ 96-ի կազմակերպւած յարձակողական ու անընդհատ կռիւների շրջանին: *Ապա աստիճանաբար լայնացնելով իր գործունէութեան սահմանները կազմակերպում է ապստամբական ձեռնարկներ եւ կռվկատում էլ՝ կալւածների առման ժամանակ՝ ժողովրդական դիմադրութիւն, որից չատ դիւրին չէ լինում ընկրկել ժողովրդական բանակի հակացողութիւնը:*

Այս բոլորի մանրամասնաբար վերլուծումից յետոյ միայն պարզ կը լինի թէ ինչո՞ւ Դաշնակցութիւնը իր սեփական կուսակցական դրօշակով դուրս չեկաւ համաշխարհային պատերազմի ժամանակ ռուս–տաճկական ճակատի վրայ, այլ իր սկզբունքային գործնական համաձայնութիւնը տւեց՝ ունենալ Հայկական կամաւորական խմբեր և անոնց դեկավարող Ազգային Բիւրօ և Ազգային գերագոյն դրօ-

շակ: Իւրաքանչիւր չրջան ներկայացնելու ժամանակ ես յատկապէս ուշադրութիւն եմ դարձրել երեք կարեւոր կէտի վրայ:

Ա.— Ցեղափոխական մտքեր, որոնց մէջ գլխաւոր բաղկ ամփոփուած են այն հարցերը, որ այդ ժամանակաշրջանում զբաղեցրել են թէ հայ հասարակութեան և թէ Հ. Յ. Դաշնակցութեան: Ցեղափոխական պրօպագանդան է այդ, որ երիտասարդներին մարտի հրաւէր էր կարդում, իսկ միւսներին՝ պարտաճանաչութիւն: Դժւար էր, անպայման, կարճ ժամանակւայ ընթացքում, առանց բազմաթիւ չրջանների մարմինների արձանագրութիւնները ու հրատարակութիւնները, մանաւանդ չատ պայմանագրութիւններ, որոնք արխիւում են պահւում, քննելու՝ որոշ եղրակացութեան գալ. բայց այդքանն էլ ստիպողական էր, մանաւանդ որ «Դրօշակ»ը կուսակցութեան պաշտօնական բերանն էր հանդիսանում:

Բ.— Ցեղափոխական դէպքեր, որոնց վերաբերեալ պարտաւոր եմ չեշտել, որ չատ քիչ եւ ընդհանուր է գրւած: Այս մասի աղքատութեան գլխաւոր պատճառն այն է, որ մարտական չատ ուժեր զբաղեցան են իրենց հետ տանելով բազմաթիւ կռիւների մանրամասնութիւններ եւ այն, որ երկրի մարմինների պաշտօնական զեկուցագրերը դեռ ծածկւած են փոշու մէջ եւ ազատ օրերի են սպասում, հրապարակւելու եւ կամ վստահելի, անաչառ պատմագրի ձեռքն յանձնւելու:

Գ.— Յեղափոխական դէմքեր.— Նոյնը կարելի է սել եւ այս կէտի վերաբերեալ, որ մենք չատ քիչ տեղեկութիւն ունենք ժողովրդի ծոցից ելած, առանց յուշատետրի նահատակած եւ անգրագէտ ծնողներից ծնած այն հերոսների մասին, որոնք մեր ապագայ պատմութեան թանկագին դէմքերը պիտի հանդիսանան: Մենք պարտաւոր ենք մանրամասն տեղեկութիւններ հաւաքել նրանց ընտանիքի, գիւղի կամ քաղաքի հասարակութեան, ուսումի եւ չրջապատի, նրանց բնաւորութեան եւ հոգու արտայայտութեան, ընկերական եւ բարեկամական կապերի մասին, որպէսզի լրիւ կենսագրականներով կարողանանք պարզել թէ՝ ովքե՞ր են եղել Հայ Ազատագրութեան համար արիւն թափողները:

Մի քանի խօսք էլ աւելորդ չէր լինի չիշատակել աղբիւրների մասին — թէ ո՞ր գրքերից եւ կամ ժողովածուներից եմ օգտուել: Գլխաւոր եւ համարեա մի՛ակ առաջնորդող գիրքը «Դրօշակ»–ի 92 թուից ընկրկած հաւաքածուն է եղել, որտեղից գլխաւորապէս օգտուել եմ դէպքերի եւ դէմքերի վերաբերեալ տեղեկութիւններ հաւաքելով:

Հայ ժողովրդի քաղաքական տրամադրութիւնները ուսումնասիրելու համար օգտուել եմ «Արմէնիա»–ի հաւաքածուներից, 96–ից սկսած մինչեւ 900 թուականը, ապա Ֆ. Միքայէլեանի «Յեղափոխականի Մտքեր» գրքից գլխաւորապէս օգտուել եմ հակայեղափոխականների եւ մանաւանդ կոտորածները յեղափոխական չարժումներին վերագրողների դէմ գրած գլուխներից, հայ-քրդական կնճռի հիմքերից եւայլն:

Դիւանագիտական հարցերի համար՝ «Դրօշակ»ի

արտաքին տեսութիւններից և Էտուար Տոիօ-ի «Արեւելեան Հարցը և Հայկական Հարցը» գրքից։

Ահաբեկումների եւ առ հասարակ յեղափոխականն տակտիկայի վերաբերեալ խնդիրներու համար ի նկատի եմ առել նաեւ ասոց. յեղափոխականների V-րդ համագումարի մէջ տեւօրի չուրջ եղած վիճաբանութիւնները։

Սպահան լճի կուի մանրամասնութիւններն հաղորդել է ինձ՝ կուին մասնակցող Սահակ Աւետիսեանը։ Աւերակ ջրաղացի եւ Քաթաւենայի կուիները գրի է առել ընկերը Հայաստանցին՝ ականատեսի պատմածի հիման վրայ։

Արտաշէս Միսաքեանի մանրամասն կենսագրականը յանձնել է ինձ Ամերիկայում գտնուած իր եղբայրը՝ Միքայէլ Միսաքեանը։

Դուրգէնի վերաբերեալ որոշ յուշեր հաւաքել եմ մշեցիներից, որոնք նրան կը ճանաչէին։

Ինչպէս ընթերցողը տեսնում է, այնքան էլ հաստատուն, անվիճելի սպրիւրներ չեմ ունեցել իմ ձեռքի տակ, բայց եղածն էլ բաւական էր կարդի բերելու, դասաւորելու եւ մի ամփոփ ուրուագիծ ներկայացնելու Հ. Յ. Դաշնակցութեան առաջին տասնամեակի գործունէութեան։

Մի քանի խօսք էլ լեզուի մասին։ Երկուսից աւելի տարի ապրելով եւ գործելով տաճկահայ շրջաններում եւ ենթարկուելով շրջապատի ազդեցութեան, իմ լեզուի մէջ առաջ է եկել խառնուրդ, որի չակերն այնքան էլ նպատակայարմար չգտաւեցի։ Թւում է թէ իմ այդ քայլով ես մեղանչած չեմ լինի հայ լեզուի օրէնքների դէմ։

Ես ունէ՛ չանք չեմ խնայել՝ յատուկ ուշադրու-

թիւն դարձնելու դէպքերի յաջորդականութեան, ա-
միսների, թւականների ճշդութեան վրայ, համարե-
լով այդ ամենակարեւոր պահանջներից մէկը:

Եւ այսպէս, ներկայացնելով իմ այս համեստ աշխատանքը ընթերցող հասարակութեան եւ դնե-
լով այն հայ գրական աշխարհի քննադատութեան առաջ, ես պատրաստ եմ ուրախութեամբ ընդունե-
լու իւրաքանչիւր մի դիտողութիւն, եթէ այն նպա-
տակ ունի չափելու, լրացնելու Հայ Ցեղափոխու-
թեան պատմութեան այս նախափորձը:

Ա. ՆՈՐԵԱՆ

916, 12 Սեպտեմբերի,
Նիագարա-Ֆոլս.

Ց. Գ.— Պարտք եմ համարում խնդրելու, որ «դէպքերի» եւ կամ «դէմքերի» վերաբերեալ լրացու-
ցիչ տեղեկութիւններ և կենսագրականներ ունեցող-
ներ բարի լինեն ուղարկելու ինձ՝ «Հայրենիք»ի հասցէով:

ՄԱՍՆ ԱՌԱՋԻՆ

ԳԼՈՒԽ Ա.

ՅԵՂԱՓՈԽԱԿԱՆ ՄՏՔԵՐ

Իրական քաղաքականութիւն.— Ժողովրդապետական սկզբունք.— Թրքո-Քրդական կնճիռ.— Գաղթականական հոսանք.— Ներքին Զարիֆ՝ *հոգեւորականներ, հարուստներ եւ մտաւորներ*.— Դիւանագիտութիւն.— Յեղափոխական կուիւ:

I.— Իրական քաղաքականութիւն.— *Հ. Ը. Դաշնակցութիւնը, իր սկզբնաւորութեան չրջանից մինչեւ ներկայ օրերը, հետեւել է մի քաղաքականութեան, որ յենւած է եղել չրջապատող եւ իրական պայմանների վրայ:* Տեղը եւ ժամանակը *ունեցել են իրենց կարեւորագոյն նշանակութիւնը՝ հասարակական եւ յեղափոխական գործունէութեան ընթացքում:*

Նախ՝ նա աչխատել է մանրամասն ուսումնասիրութեան ենթարկել, վերլուծել այս կամ այն երեւոյթը եւ ապա միայն համապատասխան միջոցներ ձեռք առնել: Այդ դիտաւորութեամբ է, որ «Դրօ-

չակ»-ի 92 թիւականի փետրուարի համարի մէջ, նա փորձում է վերլուծել Տաճկահայաստանի այն ժամանակուայ պայմանները եւ գալիս է հետեւեալ ընդհանուր եզրակացութիւններին.—

1) Քիւրդ ցեղերը մնացել են իրենց հովւական եւ խաշնարածական կեանքում, նրանք վարում են թափառական կեանք, քաջութիւնն ու վրէժխնդրութիւնը որպէս սրբազործուած սկզբունք են ընդունում. իսկ հայ ժողովուրդը հողագործ է եւ նստակեաց, ապրում է իր քրտինքով. եւ երկու տարբեր պայմանների մէջ ապրող հարեւան ժողովուրդներն անդադար կռիւներ կ'ունենան, յաճախակի սպանութիւններ, թալաններ եւ սրածութիւններ կը լինին. մինչեւ որ քրդական ցեղերի թափառական կեանքը չը վերացւի, որ պահանջ է վերջին դարի յառաջդիմութեան, որի համար էլ ինչպէս «Դրօշակ»-ի թիւ 1-ի մէջ չեչուած է, «կռիւը ո՛չ միայն ազգային կռիւ է, այլ եւ եւրոպական քաղաքակրթութեան եւ մարդկային իրաւունքների դատ»:

2) Տաճիկ կառավարութիւնը, դարերի իր քաղաքականութեամբ, չկարողացաւ ստեղծել մի պետութիւն, որին հաւատարիմ մնային բոլոր հպատակ եւ քրիստոնեայ ազգութիւնները, չնորհիւ իր բարբարոս եւ վայրենական բնազդներին, իր յետամնաց եւ ոգէտ դեկավարներին ու այն ձգտման, որով աշխատում էր Եվրոպում մի տիրապետող տարր տեսնել՝ ուղղափառ միսիոնեռութիւնը. իսկ միւսներին եւ մանաւանդ դեմոկրատներին՝ աչքաթող, ենթակայ եւ հրոշ-հնազանդ:

Տգէտ մահմեդականութեան գերակշռութիւնը, բնականաբար, անկարող էին տանել կուլտուրապէս

աւելի բարձր եւ յառաջադէմ քրիստոնեայ ազգութիւնները:

3) Հարկեր.— Պետական եկամուտի մեկ աղբիւրը, համարեա հարկերն են: Այդ դժբաղդութիւնից ազատ են՝ ռօլլանները, քահանաները, պինուրացիան զասը, Ցոլսոյ բնակիչների մի մասը եւ այլ բոլոր ծանրութիւնն էլ ընկնում է աղքատ եւ աշխատաւոր ժողովրդի վրայ, որ հազիւ է կարողանում իր գոյութիւնը քարշ տալ: Ռուսական թափառական ցեղերը, ազատանած լեռներն ու դեռ բնական տնտեսութեան սահմաններում, հարկ վճարելու եւ ո՛չ մի պատասխանատուութիւն չեն ցոյց տալ: Թիւրք ժողովուրդն էլ՝ ծոյլ եւ մեղկ, աղքատ ու նեղւած, ըստ հարկերը կանոնաւոր կերպով չի վճարել եւ կամ վճարած դէպքում՝ միշտ հայերից է «պարտք» վերցրել: Բոլոր յետեւից բալկանեան աշխատասէր առաւելն քրիստոնեայ ժողովուրդներն էլ՝ ազատութիւն ձեռք բերելով, ազատւում են միաժամանակ թիւրք կառավարութեան հարկ տալուց եւ վերցնում հարկերի հաւաքելու սիստեմը, այսինքն առքատ ժողովրդի ինչքը ամուրդի դնել եւ վաճառել զանազան հարուստների, որոնք հարստանալու ունչով են բռնւած, քամում է խեղճ ժողովրդի արիւն-քրտինքը եւ եւրոպատիկ, բազմապատիկ հաւաքում: Այդ բոլոր ծանրութիւնն ընկնում քրիստոնեաների եւ մասնաւորապէս հայ աշխատաւոր ժողովրդի վրայ:

4) Առաճձաճեռիսմներ.— Եւրոպական մեծ պետութիւններից եւ ո՛չ մեկը տասնեակ տարիների ընթացքում ոչինչ չարից սերտպետելու եւ վերջնական նպաստ պրաւելու Տաճկաստանը՝ թէ քաղաքական եւ

թէ տնտեսական ազատութիւն տալու համար ճնշած ժողովրդներին և միանգամից զարձնելու այն՝ իրեց առեւտրական չուկան: Սրանցից իւրաքանչիւրը բարւոք համարեց «խաղաղ նւաճումները» կատարել, դիւանագիտական զգուշութեամբ ձօտենալ Աբեւելեան կնճիռներին և իրենց վաճառականների ու արդիւնաբերողների համար որոշ իրաւունքներ, առանձնաշնորհումներ ստանալ: Եւրոպական կապիտալը, ներս մտնելով Տաճկաստան, օգուտից պատեհութիւնից և խոշոր տնտեսական ծանրութիւն դրեց աշխատաւոր ժողովրդի վրայ:

5) Այդ բոլորից զատ՝ հայը, իր երկրի մէջ, անպաշտպան էր թէ՛ պառավարութեան, թէ՛ արդարադատութեան եւ թէ՛ դիւանագիտութեան կողմից: Նա միայնակ իր բաղդին էր ձգւած: Լինելով անպէն եւ անկազմակերպ՝ նա մշտապէս ենթակայ էր սովալլուկ քիւրդերի ու թիւրքերի յարձակումներին, որոնք պաշտպանւում եւ հովանաւորւում էին կառավարութեան կողմից: Պարբերական հալածանքներն ու բանաքշտութիւնները, կախաղանները ու առեւանդումները, սպանութիւնները ու կոտորածները ըստեղծել էին մի առանձին դրութիւն, անելանելի քաղաքական կացութիւն:

Տիրում էր մի առտիճանական հւածում եւ ոչընչացնում մի հին ազգութեան, քաղաքակրթւած մի ժողովրդի, որի առաջը պէտք էր առնել՝ ինչ գնով էլ լինէր:

6) Քաղաքական եւ տնտեսական փակտորներից զատ՝ պէտք է չհաշել և կրօնական ազդեցութիւնները: Ճիշտ է, հին ժամանակներում, երբ դեռ կրօնական կրքերն աւելի բորբոքած էին, հալածանք-

ների եւ կոտորածներուն պատճառը, որոշ դէպքերում, կարելի էր համարել կրօնական անտագօնիզմը: Ժըխտել, սակայն, չի կարելի, որ այդ երկու վարդապետութիւնները՝ Քրիստոնէութիւն եւ Մահմեդականութիւն հարեւանի հանդամանքով իրար հետ ապրել չեն կարող եւ բնական է, որ յաճախակի կոհւներ եւ սպանութիւններ տեղի ունենան: Վերջին տասնեակ տարիների ընթացքում եւ մասնաւորապէս հայկական շրջաններում, կրօնական ֆակտորը պատճառի դերից անցել է առիթի և կամ պրօպագանդայի դերին: Բաւական է յիշել, որ հայկական կոտորածների ժամանակ բացառապէս եւ միայն հայերին էին կոտորում եւ ձեռք չէին տալիս եւրոպացիներին, յոյներին եւ ուրիշներին: Կրօնը հանդիսացել էր որպէս միջոց, բայց իր այդ շրջանի մէջ էլ խոշոր դեր է խաղացել:

Այսպէս ուրեմն, հայ ժողովուրդը, երկար ժամանակից ի վեր գտնւել է քաղաքական հայածանքների եւ իրաւազրկութեան մէջ, անտեսական ճնշող եւ քայքայիչ պայմանների ու կրօնական սառնասիրտների ու վտանգների տակ:

Եւ բնական է, որ բուն երկրում, տիրել է տգիտութիւն, սով, դաղթականութիւն, աճեցողութեան պակաս, արդիւնաբերական յետամնացութիւն, կուլտուրական քարացած շրջան. ճանապարհների հաղորդակցութեան պակաս եւ, կոտորածների պարբերաբար կրկնւելով՝ հայ ցեղի բնական ընթացքի դադարում:

Այս բոլորի հիման վրայ Հ. Ց. Դաշնակցութիւնը կազմել է իր մինիմում ծրագիրը, մօտաւոր նպատակակէտը, ուր պիտի անմիջապէս հասնել. և առա-

ջաղրել է հետեւեալ պահանջները :

ա) Քաղաքական ազատութիւն :

բ) Ազգութիւնների եւ դաւանութիւնների ազատութիւն :

գ) Ընտրողական լայն սկզբունք, առանց որեւէ յենդի, որ սկսած կառավարչական բովանդակ գործողութիւններից դէպի առաւել նեղ դաւառականն ու համայնականը պիտի ստանայ առաւելագոյն լայն ծաւալ :

դ) Անձի եւ գոյքի ապահովութիւն :

ե) Խօսքի, խղճի, մամուլի եւ այլ համակալար ազատութիւններ :

զ) Գիւղացու ազատութիւն՝ հող չունեցողներին հող տալ, տուրքերը բաժանել ըստ կարողութեան եւ եկամտի, տեղի եւ ժամանակի համապատասխան զինւորագրութիւն :

է) Զարգացնել ուսումը՝ պարտադիր ընելով զայն և տարածելով դպրոցները :

ը) Զարգացնել արդիւնաբերութիւնն ու արտահանութիւնը :

թ) Այժ տալ գիւղացու համայնական սկզբունքներին եւ մի շարք այլ կարեւոր, անհրաժեշտ պահանջներ :

Ուսումնասիրելով հայկական իրականութիւնը եւ այն չրջապատող պայմանները, Հ. Ց. Դաշնակցութիւնը իր օրդանի միջոցով, գտնում է երեք կարեւորագոյն հիւանդութիւն՝ քաղաքական ճնշում, տնտեսական անհատասարութիւն եւ կրօնական հալածանք :

Վերջ տալու համար այդպիսի անօրինաւոր դրութեան, նա առաջարկում է՝ տապալել բռնակալու-

թիւնը եւ ստեղծել քաղաքական ազատութիւն· վերացնել անարդար հարկային սիստեմն ու տնտեսական լայն ու ազատ զարգացման պայմաններ ստեղծել, ու խղճի, խօսքի ազատութիւն հռչակել — ազատութիւնները, որոնք կարեւորագոյն պայմաններ են մի պետութեան եւ կամ ազգութիւնների խաղաղ ու կուլտուրական յառաջդիմութեան:

II— ժողովրդապետական սկզբունք·— *Երկրորդ կարեւոր տեսակէտը, որի պաշտպան հանդիսացաւ Հ· Յ· Դաշնակցութիւնը, այն էր, որ հայկական իրականութեան մէջ հայ հոգեւորականութիւնն ու հարուստ դասակարգը բոլորովին առանձնացած դիրք բռնելով եւ հեռու մնալով Ազատագրական չարժումից,* ժողովուրդն իւրը պիտի հանդիսանայ շարժման ղեկավարը:

Բացի ծրագրային այն կէտից, որ ժողովուրդն ինքն է երկրին քաղաքական եւ իրաւական տէրը, որ մի հաւասարութիւնը պիտի տապալէ, որ մի դասակարգի՝ փոքրաթիւ անդամներով տիրապետութիւնը պիտի վերացւի եւ ամէն ինչ ժողովրդի եւ նորա բարէի կամքին պիտի թողնւի, կայ մի կարեւոր բաղդրուն՞ք— վեհապետը՝ իւրը ժողովուրդն է, ամէն ինչ ժողովրդով եւ ժողովրդի համար:

Ո՛չ մի ազգութեան յեղափոխական չարժման մէջ հարուստներն այնքան անտարբեր չեն գտնւել որքան մեր մէջ, եւ հոգեւորականներն այնքան հալածող՝ որքան մերը: Իրականութիւնն անժխտելի է: Մինչդեռ յունական ապստամբութեան ժամանակ տասից աւելի յոյն միլիոնատէրեր իրենց ամբողջ հարստութիւնը նւիրեցին եւ չարժման մէջ մտան ու ամբողջ

թափով մասնակցեցան, մեր հարուստները նստած Պօլսում, տիրանալով վաճառականութեան, եւ վայելելով որոշ ազատութիւն, մոռացել էին գաւառում տառապող հայութեան: Շատ դէպքերում էլ իրենք էին չարիքի անմիջական պատճառը՝ գլխաւորապէս հարկերը հաւաքելու ժամանակ: Նոյն դիրքի մէջ էր և հոգեւորականների մեծ մասը: Այսպիսի դրութեան մէջ, հասկանալի է, յեղափոխական շարժումը մեծապէս վնասում է և կրում աւելի դժուրին բնոյթ՝ զրկուած լինելով դրամատիրական դասի օժանդակութիւնից:

Սակայն դորա փոխարէն յեղափոխութիւնն աւելի դեմօկրատիկ է դառնում, ժողովրդականանում թէ՛ իր մտքերով, թէ՛ հերոսներով եւ թէ՛ կազմակերպութեամբ:

«Պետութեան եւ ժողովրդի անհաւասար կռիւ մէջ», եզրակացնում է «Դրօշակ»-ի 94-ի թիւ 9-ի առաջնորդողը, «կառավարութեան կողմն են՝ ֆիզիկական ուժը, լրտեսներ, մատնիչներ եւ նոյնիսկ բանաւորում՝ տանջանքներից սոսկացած դաւաճանութիւն անող յեղափոխականներ, որոնց անունով դեռ երէկ ժողովուրդը երդում էր, երդում էր, իսկ այսօր անոնք թուլասիրտ ընկած և յաւէտ արհամարհած են: Ժողովուրդն այդ ուժի դիմաց ունի իր արդար պահանջները, յեղափոխական ուժը, բարոյական դիտակցութիւնը և բոլոր ճնշուած ազգութիւնների անցեալ պատմութիւնը:

«Իրաւունքը ժողովրդինն է, ուժը նրա կողմն է եւ վայ թէ ուշ ինքը յաղթանակող պիտի լինի այդ անհաւասար կռիւ մէջ»

Հայ կեանքի մէջ գաւառները, ուր կենտրոնա-

դած է աշխատասէր հայութիւնը, որ կազմում է բուն ժողովուրդը, առանձնապէս դիւրը են գրաւել եւ չատ քչերն են ուշադրութիւն դարձրել այդ դժնդակ պայմանների վրայ: Պրօպագանդ է եղել Պօլսում եւ այլ կենտրոններում, ցոյցեր են կազմակերպել՝ Պօլսում եւ ո՛չ մի դէպքում դեկավարող շրջանները չեն աշխատել լեզուփոխել հայ ժողովրդի հոգեբանութիւնը, դէպքերը փոխադրել բուն երկիր, որպէսզի հնարաւոր լինի անսպառ ուժեր արտադրել եւ մի անդամ բռնկուղ կռիւը՝ տարածել ու խորացնել:

Ո՛չ ոք կամ չա՛տ քչերն են ուշադրութիւն դարձրել ժողովրդի, Հ.Յ.Դ.ի «մեծ չիմար»ի վրայ, որին որքան ծեծես՝ կր լռէ, բայց որ բարկացաւ եւ բռնդրթեց՝ դահեր կր փչրէ:

Ահա այդ յատկանական հրաբուխն էր, որ մինչեւ այդ՝ յուռ էր կամ ճանապարհ էր փնտռում պայթելու, նրբ լեռնափոխական ողջունչ պրօպագանդայի ազդեցութեան չնորհիւ, ժայթքեց եւ անսպառ կայծեր արձակելով ու դեռ չարունակում է չանթել:

Ահա այդ կարեւոր ուժն էր, որին այնքան խնամքով մօտեցաւ Դաշնակցութիւնը եւ որ իր հերոսների եւ մատակարարների դխաւոր աշխրհն եղաւ, որի համար էլ 26 տարուայ իր գոյութեան ընթացքում կարողացաւ՝ իր թերութիւններով հանդերձ, սիրելի դառնալ հայ ժողովրդին եւ նրա ձեռամասնութեան վստահութիւնը վայելել:

Դարձ եւ այդ էր պատճառը, որ այն ժամանակ եւ այսօր էլ, բուրժուազիան եւ լեռադիմական խաւերը հետ են փախչում լեզուփոխութիւնից եւ նրա վրայ դեկավարներին, բայց և վստահ է, որ մի քանի

տասնեակ տարիների ընթացքում՝ հայկական բոլոր չարժումներն, առանց բացառութեան, դեմօկրատիկ բնոյթ են կրել եւ չարունակում են իրենց բարձրութեան վրայ կանգնած մնալ։

III— Թրfօ-fրդական կեանք.— *Հայկական յեղափոխութիւնը բացառիկ պայմանների մէջ է առաջ եկել եւ իր զոյութեան ընթացքում, բացի դիւանադիտական եւ զուտ ազգային ներքին խոչնդոտներից, գտնւել է Թրքական եւ քրդական ժողովուրդների հակակրանքի հանդէպ։ Բալկանեան փոքրիկ ազգութիւնները աւելի բախտաւոր էին, նրանք հարեւաններ չունէին, որոնք արիւնարբու եւ թալանոտ լինէին, անգիտակից եւ սարկամիտ, ինչպիսին են քրդական ցեղերն ու Թիւրք ժողովուրդը։*

Ցունական ապստամբութեան ժամանակ խառնակութիւններ էին տեղի ունենում և՛ Մերձիայում, և՛ Ռումանիայում եւ այդ բոլորը 24 ժամից յետոյ Եւրոպայի հասարակական կարծիքն էին վրդովում և՝ պետութիւնների ուշադրութիւնն իրենց վրայ հրաւիրում։

Մենք հարիւրաւոր տարիների ընթացքում ապրել ենք քիւրդերի հետ եւ նրանցով չրջապատուած. կենակցել ենք Թիւրք ժողովրդի հետ, որոնց սովորութիւններից չատերն ենք ընդօրինակել եւ որոնք ապրել են մեր հաչին, աչխատեցրել են մեզ, ծծել են մեր արիւնը, հարստացել են մեր զրամներով եւ ապրանքներով, հնձել են մեր արտերը, հատրել են մեր ցորեններըր, զրաւել են մեր տներն ու բռնարարել մեր աղջիկները։ Բնական է, որ իւրաքանչիւր մի նոր չարժում, և մանաւանդ ազատագրական բնոյթ

կրող, բացի այն որ կառավարութեան ուժին էր հանդիսում, միաժամանակ եւ տեղական ժողովուրդների չահերին դպչէր, դէմ կարողանար լինել ազնուականների, բէկերի. եւ այդ պատճառով էլ շատ դժուար էր համագործակցութեան եղր գտնել:

Ժողովուրդներն յանցաւոր չէն իրենց կառավարութեան գործած ոճիրների համար. բայց նրանք պատասխանատու են այն չափով, որ չափով չեն կարողացել տապալել տիրող կարգերն ու պետութեան դեկն իրենց ձեռքն առնել: Դորա պատճառներն էլ երկրի տնտեսական պայմանների յետամնացութիւնն ու կուլտուրական պայմանների յառաջդիմութեան պակասն են, որոնց դէմ կարող յանդուգն երկրի տիրապետող դասն է, կառավարութիւնն է:

Հ. Յ. Դաշնակցութիւնն զգում էր այդ դժուարին կացութիւնը եւ գիտէր իւրաքանչիւր մի քայլի անգործնականութիւնը եւ այն, որ իր բոլոր ձեռնարկները պիտի հանդիպէին քար անտարբերութեան. բայց եւ այնպէս, որպէս սկզբունք, ընդունեց հաւասարութեան ժողովուրդների հետ համագործակցութեան եւ համերաշխ մտածողութեան տեսակէտը: Մի քանի յօդուածների և թռուցիկների մէջ, ուղղած քիւրդ ժողովրդին, նա չեշտել է, որ «տաճիկ կառավարութեան ներկայացուցիչները բռնաբարում են և քիւրդ կանանց, ձերբակալում են ու բանտ նետում պինդ որական եւ քաղաքային բժշկական դպրոցների շատ աշակերտներին, թունաւորում են նշանաւոր քիւրդ աշակերտներին, որով եւ քրդութիւնը հակառակ պիտի լինի թիւրք կառավարութեան»:

Քրդերը մի շատ դործիք են եղել կառավարութեան

ձեռքում, հետապնդել են դէնք տեղափոխող խմբերին, խոչնդոտ են հանդիսացել հայդուկային խմբերի առաջխաղացման եւ յամախակի ընդհարումներ են ունեցել, կոտորածների ժամանակ պետական պաշտօնեաների հրամաններն իրագործողն ու իրենց կեանքով այդ վատթար տիպերին պաշտպանողներն ա՛ն եղել:

Շա՛տ ենք վնասել քրդութիւնից՝ թէ՛ խաղաղ եւ թէ՛ դինւած չարժումների ժամանակ: Մի ժամամանակ երկու թշնամու դէմ կռւել անկարելի էր, ճանաւանդ որ գործ ես թէ՛ ժողովուրդը յանցաւոր չէ եւ որ քո կռիւը բացառապէս կառավարութեան դէմ է ուղղւած եւ ոչ թէ աշխատաւորութեան եւ գիւղացիութեան:

Ահա եւ թիւրք ամբոխը: Նա նոյնպէս հալածւած է եւ իրաւազուրկ, ագրատ է եւ տգէտ, ճնշւած է եւ ազատութեան կարօտ, ինչպէս միւս հպատակ ազգութիւնները, բայց միշտ պարարտ հող է ներկայացրնում սուլթանական կառավարութեան դաւերի համար:

Կոտորածների ժամանակ մահմեդական ամբոխն այն ժամանակ է յարձակում գործել, կողոպտել, թալանել, երբ պինդ ոյժերն արդէն ճանապարհը հարթել են և ո՛չ մի վտանգ չի մնացել հայերի կողմից:

95 թւականի կոտորածների ժամանակ, Բաբերդում կոտորած չկատնցաւ, մինչեւ երրնկալից կանոնաւոր զօրք չհկաւ: Երզրում, Տրապիզոն, սկզբնական օրերում, սեպտեմբերի 22, 23-ին, հայերը դիմադրեցին եւ չես գտնւի թիւրք ամբոխ, մինչեւ որ նոյն ամսի 26-ին զօրքը վրայ հասաւ եւ հնարաւորութիւն տւեց ամբոխի համար՝ իր վրիժառու

մասնակցութիւնը բերելու։

Այս գերագոյն ժժաւորութեան առաջ Հ. Յ. Դաշնակցութիւնը միայն մի տեսակէտ կարող էր պաշտպանել՝ համերաշխ գործակցութիւն հարեւան ժողովուրդների հետ, չխում եւ ծառերմութիւն քիւրդերի եւ թիւրքերի հետ, յեղափոխական պրօպագանդա նրանց պիտակից չրջաններում եւ համագործակցութիւն այն փոքրաթիւ յեղափոխական տարրերի հետ, որոնք բուն էին դրել արտասահմանի զանազան քաղաքներում։

Կռիւ երկու ճակատի վրայ անկարելի էր եւ անիմաստ — կռի՛ւ ուժեղ, կազմակերպուած կառավարութեան դէմ եւ առանց այն էլ ղրգուած եւ անկազմակերպ ու միշտ հպատակ ժողովուրդների դէմ։ Այդ անկարելի էր եւ այն պատճառով, որ յեղափոխական կուսակցութիւնները ժողովուրդների դէմ չէր որ կռիւ էին յայտարարել, այլ նրանց համար եւ նրանց միջոցով։

Ի հարկէ չէր մոռացած, որ արեւելքի ժողովուրդները, լինելով բարբարական ո՛չ մի ուժի նշանակութիւն չտուող, միայն կոպիտ ուժի առաջ էին խոնարհւում եւ այդ էր պատճառը, որ չատ յաճախ հայդուկները անխնայ էին վարւում, սպանում չատ չատերին, որպէսզի կարողանան որոշ չափով վախ ազդել։ Նրանք սակայն, հաւատարիմ մնացին իրենց դաղափարական կոչման եւ ո՛չ մի վնաս չհասցրին թոյլ, անպաշտպան գիւղացիութեան եւ առանձնապէս կանանց եւ երեխաներին։

«Բոլոր ժողովուրդները», նշրակցանում է «Դրօշակ»-ի 96-ի թիւ 11-ի առաջնորդողը, «տանջած են եւ հաւասարապէս հալածած, որի պատճառով էլ

նրանք եղբայրներ են եւ նրանց ազատւելու միջոցը մէկ պիտի լինի՝ յեղափոխութիւնը, և նպատակը՝ ժողովրդական–ռամկավարական կառավարութիւն»: Ճնշւած ազգութիւնների եւ ժողովուրդների հետ համագործակցութիւն, նրանց իրաւունքների պաշտպանութիւն, խուսափիլ անգէն ժողովուրդին վնասելուց և կռի՛ւ միայն կառավարութեան զինւած հօրդաների դէմ:

IV— Գաղթականական հոսանք.— *Գաղթականական հարցն հայկական իրականութեան մէջ եղել է մէկն այն խնդիրներից, որ անցանկալի է եղել, բայց որի առաջն առնել անկարելի էր:*

Սուլթանական կառավարութիւնը, Բալկանեան փոքր ազգութիւնների ազատագրութիւնից յետոյ, իր ամբողջ ուշադրութիւնը դարձրեց Փոքր–Ասիայի վրայ եւ աչքատեց իրեն համար հաստատուն բնակարան պատրաստել: Այդ նպատակով նա կամ պիտի ձուլէր հայերին եւ կամ կոտորէր, որպէսզի հնարաւորութիւն ունենար այդ դիտակից եւ յեղափոխական տարրից ազատւելու: Ձուլել անկարող էր, որովհետեւ հայ ժողովուրդը կուլտուրապէս աւելի բարձր, ազգովին աւելի յառաջադէմ եւ կրօնքով էլ աւելի ժամանակակից էր, քան Թրքութիւնը: Ձուլել անկարող էր, որովհետեւ տնտեսապէս, զարգացած, առեւտրական ասպարէզի մէջ յայտող, մաքուր ապրուստի սովոր եւ դպրոցների համար կեանքը զոհող հայութիւնը չէր կարող ընկնել մինչեւ ոտքս, յետամնաց եւ կեղտոտ Թիւրքի աստիճանին: Կառավարութիւնն էլ զգում էր այդ միջոցի աննպատակայարմարութիւնը եւ այդ է պատճառը, որ որոնում էր

եւ որոճում բնակչման նոր ծրագիրներ։

Եւ դրանք երկուս էին՝ կոտորած եւ գաղթակա-նութիւն։ Ամէն տարի, պարբերաբար, կոտորած սարքել չէր կարող, նամանաւանդ եւրոպական պե-տութիւնների միջամտութիւնը եւ դրանից աւելի խարազանող հասարակութեան կարծիքը կար։ Երկ-րորդ ճանապարհն աւելի «օրինական եւ խաղաղ» էր համարւում եւ այդ է պատճառը, որ հարկերն օր ըստ օրէ ծանրանում էին, ապա կառավարութիւնը ցորենը գնում էր աժան գնով և լեցնում ամբարներն ու արհեստական կերպով սով ստեղծում, որից եւ հայ գիւղացիութիւնն ստիպւած էր պարտքերի տակ ընկնել, հողերը ծախել, անասունները վաճառքի հանել եւ վերջ ի վերջոյ պանդխտութեան ցուպը ձեռք առնել։

Սովը եւ գաղթականութիւնը ո՛չ թէ արդիւնք էին տնտեսական ճգնաժամի եւ կամ բնութեան ան-նպաստ պայմանների, այլ յատուկ դիտաւորու-թեամբ և քաղաքական նպատակով ստեղծւած մի-ջոցներ էին՝ հայութիւնը բնաջնջելու եւ կամ հեռա-ցընելու համար։ Սովը, գաղթը, բաղաքական մի-ջոցներ էին։

Կառավարութիւնը անկարող լինելով կուլել ծայր աւող չեղափոխական շարժման դէմ, որոշում է սո-վի միջոցով հակայեղափոխական շարժում ստեղ-ծել եւ ցոյց տալ ժողովրդին, որ «քանի փիդայիներ չկային երկրում, վտառ Ալլահին, ամէն ինչ լաւ էր, առատ էր և ապահովութիւն, հանգստութիւն կար։ իսկ երբ դրանք երեւացին՝ աշխարհը փոխւեց եւ պայմանները վատթարացան»։ Ուրեմն, եղրակաց-նում էին նրանք, կուեցէք յեղափոխականների դէմ,

մի՛ ընդունէք նրանց ձեր մէջ եւ օդնեցէք կառավարութեան՝ պատժելու այդ «չար» տիպերին:

Կառավարութիւնը սովը եւ գաղթը դարձրել էր հակայեղափոխական պրօպագանդայի միջոց:

Գաղթականութիւնը, բացի վերոյիշեալներից, նպատակայարմար ձեւ է համարել և ան հայերի հողերը գրաւելու և բաժանելու ուղղափառ, հաւատացեալ մուսուլմաններին, որով ռուս-տաճկական սահմանագլուխը, ազատւելով վտանգաւոր տարրերից, ապահով և ամուր դիրք կը ստանայ ու քնական պատնէշ՝ ռուսական յառաջխաղացման ժամանակ:

Այդ թիւրք կառավարութեան վաղուցւայ երազն էր, հաստատուած զերմանական «քաղաքագէտների եւ տնտեսագէտների» կողմից, որոնց նպատակն էր և՛ ռուս-տաճկական սահմանն ամրացնել եւ միաժամանակ Միջագետքի անապատները ոռոգել՝ աշխատասէր եւ ուշիմ հայերի միջոցով:

Գաղթականութիւնը, սակայն, դէպի հարաւ չընդնաց, այլ դէպի հիւսիս եւ արեւմուտք, դէպի անապատները չդիմացաւ հայը՝ մշակելու խոպան դաշտերը, այլ դէպի քաղաքակրթւած երկիրներ՝ ազատութիւնն աւելի սիրելու եւ յեղափոխական դաղափարին աւելի ամուր փարելու համար:

Սովը եւ գաղթը դարձրել էին հողերը սեփականացնելու միջոց:

Դաշնակցութիւնը, որպէս յեղափոխական կուսակցութիւն, չէր կարող ուշադրութեան չառնել այդ խոշոր երեւոյթը, գաղթականութիւնը, որ դործ էր ածւում որպէս քաղաքական միջոց եւ բնական է, իր չափորը պիտի հնչեցնէր՝ նրա առաջն առնելու հա

մար: Գալիմում էին զվռաւորապէս երիտասարդները, աշխատաւորները, որոնք պիտի հանդիսանային կուռակ, զինադրող սարքերը, որոնք յեղափոխական ոգին պիտի ընդգրկէին և աշխատէին աւելի լայն ծաւալ տալ նրան: Որքան էլ դժուարին լինէր բան երկրի մէջ ապրելը, անհնար լինէր կրելու անպատմելի տանջանքներն ու հալածանքները, առանց ճշտական ուրւականը, այնուամենայնիւ պարզ էր, որ երկիրն առանց հայրենեան թողնել չէր կարելի:

Ինչո՞ւ են գալիմում. Տարի է տալիս «Դրօշակ»ը, 94 թիւ 7–րդ համարում, երբ երկիրը ճոխ, բարեբեր է, չկայ զեղծ կեանք, հարուստ բնութիւն է և կան առատ հանքեր: Ինչո՞ւ պիտի գալիմ, երբ մեր երկիրն իրաւամբ Արեւելքի Շվէյցարիա են հաչում և ուր կարելի դը լինէր անոգառ հարստութիւն գիզել:

«Գալիմում են» պատասխանում է, «որովհետեւ անտեսական աննպաստ պայմաններ են ստրապետում, աշխատանքի և կեանքի ապահովութիւն չը կայ, աշխատավարձը գնալ-գալն չի մնում, անարդար եւ ծանր հարկեր կան. քրիստիք, մխիթարեան և կառավարական պաշտօնեաները տալիս են հայ ժողովրդի հաշին. որովհետեւ քաղաքական կեանքը անտանելի է և բանակալական կարգերում զարգացում՝ անկարելի»:

«Այդ բոլորի հանդէպ», չեշտում է Թերթը, «ոչ մէկ պիտի գալիմել, վասնզի անհնար թողնել եւ կամ թուրք կառավարութեան չեմին ծրագիրներն իրագործելու համար չարմար դիտին պատրաստել, այլ մնալ երկրում, տանջուել, չարչարուել և միաժամանակ կազմակերպուել ու գինուել՝ տապալելու բռնա-

կալուածքին ու նորա փլատակների վրայ Ազատութեան դրօշը պարզելու։

«Հեռանալով, գաղթելով իւրաքանչիւրը իր կաչին, իր կեանքը ազատած կը լինի եւ մասամբ էլ տնտեսապէս բարւոքած իր վիճակը, բայց հայրենիքն ու ազգութիւնը կը վնասուին դրանից։

Սովից եւ գաղթից չպիտի փախչել, այլ պիտի աշխատել դրանց դէմ կռւել»։

V— ՆերքինԶարիֆ։— Հայ Յեղափոխական շարժումը չատ դժւարին եւ նմանը չունեցող պայմանների տակ առաջ եկաւ ու իր դործը չարունակեց։ Բացի այն, որ երեք պետութեան մէջ բաժանուած էր եւ տարբեր քաղաքականութիւնների ու վերաբերմունքի էր հանդիպում. բացի թիւրք կառավարութեան եւ թիւրք ու քիւրդ ժողովուրդների դէմ կռւելուց. բացի դիւանագիտական անորոշ, խաբուսիկ եւ տատանուող քաղաքականութիւնից եւ բացի այն, որ Եւրոպայից չա՛տ հեռու լինելով իր ձայնը, բողոքը ուշ էր հասնում ու վրդովում հասարակական կարծիքը, այն իր ճանապարհին ունէր եւ ներքին, ազդային կեանքում դործող խոչնդոտներ, որոնք աւելի մեծ վնաս էին հասցնում քան արտաքին հանդամանքները։

Մեր կեանքի մէջ տարապայման դրութիւն է եղել, որի մէջ չատ դժւար է եղել որոշ դրական դործ կատարել։

Մենք չրջապատուած ենք եղել անթիւ թշնամիներով եւ միաժամանակ մեր մարմնի վրայ ունեցել ենք ազրուկները, որոնք հայ են եղել եւ հայութեան արիւնն են ծծել, աշխատելով միշտ «իրենց հաւատարիմ հը-

ւածել յեղափոխական գործիչներին։

Դրանք երեք կարգի են բաժանուում՝ հոգեւորականներ, հարուստներ և մատնիչներ։

ա) Հոգեւորականներ, որոնք պաշտօնի գլուխ անցնելով՝ ամէն չարաթի կառավարութեան դուռը գնալով եւ սիրալիր ու ժպտալից ընդունելութիւն գտնելով, և որոնք հակայեղափոխական լինելով եւ յետադիմական բանակին պատկանելով՝ կարողացել են մեծապէս վնասել յեղափոխական գործին եւ իրենց որոշ ու կեղտոտ գերը կատարել։ Ահա ձեզ Ս. Էջմիածնի պատրիարքը, որ փոխանակ իր ժողովրդի իրաւունքներն ու պատիւը պաշտպանելու, մաքառելու նրա ազատութեան եւ գոյութեան համար՝ ինչպէս շատ շատերն իր խաւից, թուղթիկներ և յայտարարութիւններ է հանում, ցրում ժողովրդի մէջ եւ զգուշացնում, որ հեռու մնան «որոմներից» (յեղափոխականներից) եւ միաժամանակ պատւիրում է գաւառների իր ներկայացուցիչներին՝ ամէն ջանք չխնայել և պայքարել յեղափոխութեան ծաւալման դէմ։ Հոգեւորականութիւնը, պաշտամունք դարձնելով միապետական սկզբունքը, ինքն էլ որպէս խաւ լինելով ո՛չ արտադրող ու ժողովրդի հաչին ապրող, միաժամանակ միշտ լաւ ու քաղցր ընդունելութիւն գտնելով բարձր շրջաններից, իր որոշ «աշխատանքների» համար վարձատրութիւն եւ չքանչաններ ստանալով, բնական է որ չէր կարող ժողովրդի դիտակցութեան եւ ազատութեան կողմնակից լինել։

Եթէ մենք իրաւունք եւ հիմք չունենանք ամբողջ հոգեւորականութեան եւ նոյնիսկ նորա մեծամասնութեան մեղադրելու, բայց համարձակօրէն կարող

ենք ասել, որ 90–ական թուականների պաշտօնեայ հոգեւորականների մեծ մասը կառավարական դիմումների պաշտպան էին եւ կամ, աւելի ճիշդ արտայայտուած լինելու համար, հակայեղափոխական բանակին մէջ էին:

Տգէտ եւ հասարակ գիւղացիութիւնը, որ այն ժամանակ եկեղեցու եւ աղօթքի ազդեցութեան տակ էր գտնւում եւ հաւատում էր թէ քահանաներն ու վարդապետներն են այն առաջնորդները, որոնք դրբախտ պիտի տանեն քրիստոնեաներին եւ հաւատացողներին, մշտապէս գտնւում էին նրանց քարոզների ազդեցութեան տակ: Նրանք էլ քարոզում էին յեղափոխականներին չհաւատալ:

Քարոզում էին, որովհետեւ հաւատո՞ւմ էին թէ վախից սոխլած էին, այդ այլ խնդիր է, բայց փաստն այն է, որ հայ հոգեւորականութեան որոշ մասը, Հայկական Ազատագրութեան շարժման մէջ ո՛չ միայն չէզոք, հեռու չմնաց, մի կողմ չքաշուեց, այլ եւ ակտիւ կուիւ մղեց՝ քարոզներով, կոնդակներով եւ մասնութիւններով:

Բ) Հարուստներ.— Մեր կեանքի մէջ հայ հարուստները շատ բացասական դեր են խաղացել: Ճիշդ է եղել են տիպեր, որոնք իրենց դրամը, ունեցուածքը կտակել են եկեղեցու, ուսումնարանների եւ բարեգործական նպատակների, բայց այդ եղել է պատահական եւ միայն փոքրամասնութեան մէջ: Նրանք եւ ո՛չ մի դրական քայլ չեն արել քաղաքական ասպարէզում եւ շատ անգամ, աւելի ճիշդ՝ միշտ, հակառակ են ընթացել ու կուիւ յայտարարել յեղափոխական շարժումների դէմ: Այդ կողմից հոգեւորականներն աւելի մասնակցութիւն են բերել, ար-

տադրել են չատ նշանաւոր եւ ղեկավարող անհատներ, որոնք իրենց տեմպով յեղափոխական բանակին աւելի են մօտեցել։

Կենարոնացած լինելով դլխաւորապէս Պօլսում եւ իրենց ձեռքն ունենալով ազգային-հասարակական դործունէութեան ղեկը, մի ժամանակ հեռու լինելով բուն երկրի ցաւերից, տառապանքներից եւ չունենալով ազգային-քաղաքական իդէալ, նրանք միչտ աչխատել են բարեկամ լինել թիւրք կառավարութեան հետ եւ օդտւել նրանից։

Պատահական մարդիկ են եղել դրանք, որոնք բաղդի բերմամբ կարողացել են հարստութեան տիրանալ, մեծ մասամբ ազդտ եւ քաղաքական հասունութիւնից ու եւրոպական կրթութիւնից դուրկ մարդիկ են եղել, որոնք մի նպատակ են ունեցել — հաւատարիմ մնալ կառավարութեան և հարստանալ։

Պօլսոյ մէջ նրանք երեւելի ամիրաններ, էֆէնդիներ են եղել, պալատական սեղանաւորներ, դանապան փաչաների բարեկամներ, նրանց համար թանկագին քարերի և արդ ու զարդի վաճառականներ, ունեցել են նշանաւոր խանութներ եւ լաւ առեւտուր։ Համարեա միչտ կառավարութեան հայթայթել են անհրաժեչտ ապրանքներ, զօրաբաժնի պէտքերը հոդալու համար չաճախակի կապալառու լինելու յարմարաւոր թեկնածուներ են եղել, պաւառներում հարկեր հաւաքելու եւ դնելու համար միչտ բարեկամներ են որոնել եւ դրասենեակներ են ունեցել, պաւառական կառավարիչների համար փոխատու դրամարկղներ են եղել եւ առ հասարակ կառավարութեան և նորա ներկայացուցիչների հետ առեւ-

տըրական, գործի կամ չահի որոչ կապեր են ունեցել։

Պօլիան աւելի ազատ, ապահով քաղաք է եղել, ուր ճնշումներն էլ այնքան զգալի ու տեսանելի չեն եղել հարուստ դասակարգի համար։ Ներանք ապրել են եւ-րոպական ճոխութեան մէջ, դեսպանների մշտական հսկողութեան տակ, թատրոններում եւ խնճոյքներում. եւ չատ բնական է չէին կարող կամ աւելի չատ չէին ցանկանում ըմբռնել հայ ժողովրդի ցաւը։

Բռնութի՛ւն... այդ բոլորը սուտ է, յերիւրանք է — գոռում էին նրանք — այդ բոլորը ինչ որ խելացընոր երիտասարդների եւ անմիտ յեղափոխականների գործն է, որոնց ո՛չ մի հաւատք չպիտի ունենալ, բացատրում էին նրանք։

Նրանց հիմնական տեսակէտն այն է եղել, որ ամէն ինչ խաղաղ է, լաւ է, որ հայութիւնը երախտապարտ պիտի մնայ սուլթանական բարեխնամ կառավարութեան եւ, որ գլխաւորն է, պիտի աչխատէ «ինել խոհեմ, հեռատես եւ հաւատարիմ»։ Ճի՛շդ է, իրենք երբ խոհեմ են եւ հաւատարիմ՝ լաւ վարձատրուում են եւ չքանչաններ ստանում, իսկ երբ հայութիւնն է խոհեմ՝ նորից կոտորուում է... Ճի՛շդ է, իրենք ապահով են և թւում է թէ՝ եթէ ազգն էլ իրենց պէս լինի՝ ապահով կը լինի։ Ամէն բան իրենց արչինով են չափում։

Իրենց կեանքում սով, գաղթ, հալածանք, բանտ չեն տեսել. իրենց կանանց եւ աղջիկներին չեն բռնաբարել, իրենց հարստութիւնն ապահովաբար ո՛չ մի վտանգի չի ենթարկւել եւ կեանքերնին էլ չտալութեան մէջ են անցկացրել, և երբ նրանց պատմում եւ չարչարանքների, տանջանքների, բանտերի, աք-

սորանքների, սովամահութեան եւ այլ նման անտանելի երեւոյթների մասին, նրանք ապշահար բացականչում են.

— Ձէ՛, ճանըմ, այդ բոլորը ճիշդ չեն։

Դրանք նմանուում են այն հարուստ տիկնոջ, որ տասնեակ տարիներով փողոցով չի քալել, ոտով գբօսանքի չի եղել, միշտ քնքշանքի, զեղխութեան եւ առատութեան մէջ էապրել ու դոհ վիճակ ունեցել։

Մի օր նա ցանկութիւն է յայտնում դուրս ելնելու եւ պտտելու, ժողովրդի կեանքին ծանօթանալու։ Նրան ընկերակցում են երկու աղախիններ։ Երկար պտտելուց յետոյ, նա աղքատների թաղն է մտնում, ուր տիրում է թշուառութիւն, հիւանդութիւն եւ կեղտոտութիւն։

Մի տան մօտ նա պատահում է 7–8 տարեկան աղջկայ դիակի, որի վրայ էին հաւաքւել ծնողներն ու բարեկամները։ Սովի տարի է լինում։ Իւրաքանչիւր օր տասնեակներով են մեռնում։

Եւ տիկինը, որի սիրտն արդէն նւազել էր, հարց է տալիս իր աղախիններին՝ թէ ինչի՞ց է մեռել փոքրիկ աղջիկը։

Նրանք հետաքրքրւում են եւ պատասխանում տիկնոջ, որ 3–4 օր հաց չի կերել երեխան ու մեռել է սովից։

— Մի՞թէ սովից էլ են մեռնում մարդիկ, զարմանալով հարց է տալիս տիկինը։

Այսպէս են եղել եւ մեր հարուստները։ Նրանք չեն կարողացել պատկերացնել հայ ժողովրդի տանջանքը, իսկ չատերն էլ հեռու են փախել այդ ցաւի մասին խօսելուց։ Նրանք միշտ թաքնւել են բարե-

գործների դիմակի տակ· տեւել են մի քանի հազարներ, որպէսզի մի քանի տասը հազար անգամ իրենց անունը յիշւի թերթերում, յատուկ պատգամաւորութիւններ գնան եւ կաթողիկոսներից, պատրիարքներից կոնդակ ստանան: Նրանք միշտ մի բան են պնդել, որ հայ ժողովրդին քաղաքական ազատութիւնը այնքան կարեւոր չէ, որքան «հաց» ունենալը, որը ձեռք կը բերւի, երբ հաւատարմութիւն լինի եւ աչխատանք:

Նրանք պարզ պատկերացնում են, որ յեղափոխական չարժումն իրենց վնաս է, որովհետեւ կառավարութիւնը հալածանք կը սկսի հայերի դէմ, ապա ուրեմն և իրենց դէմ, կառավարութիւնը կասկածով կը վերաբերւի ու իրենց պաշտօններից, չահի աղբիւրներից կը զրկէ, որ եթէ ժողովուրդն ազատւի, իրենք չեն կարող հայրենեաց անունից խօսել, բանակցել և ներկայանալ կառավարութեան, և որ առ հասարակ հաճելի չեն նման խմորումները· այդ է պատճառը, որ բոլոր հայաչատ կենտրոնների բուրժուա հայերը՝ վաճառականներ, խալիչիներ, կապալառուներ, պաշտօնեաներ եւայլն ո՛չ միայն հեռու չեն մնացել, չեն օժանդակել յեղափոխական չարժման, այլ եւ ակտիւ կռիւ են մղել՝ հանդիսանալով կառավարութեան ձեռքում որպէս խաղալիք:

Նրանք դրամ չէին տալիս եւ դրանով զրկում էին յեղափոխութեան կարեւոր նեցուկից· նրանք երկպառակութիւն էին սերմանում ազատամիտ տարրերի մէջ· նրանք միշտ ընդդիմութեան մէջ էին պահում հոգեւորականութեան եւ յեղափոխականներին· նրանք զանազան խաղաղարար յանձնախմբի անդամ-

ներ էին լինում եւ մէջնորդ՝ կառավարութեան եւ հայ ժողովրդի միջեւ եւ չէին մոռանում հիմնել բարեգործական հիմնարկութիւնները՝ հակակշռելու յեղափոխական կազմակերպութիւններին, և ամէն անգամ էլ թուրքակի պէս կրկնում էին, թէ յեղափոխութիւնը ազգի տունը քանդեց, կոտորածների պատճառ դարձաւ, ահագին վնաս տւեց եւ ապա ուրեմն պէտք է երես դարձնել նրանից եւ կռիւ մղել նրա դէմ: Այդ բաւական չէր: Նրանք ամէն կերպ աշխատում էին ջլակցել կառավարութեան՝ յեղափոխականներին որսալու համար եւ շատ անգամ էլ արգարացնում էին կառավարական պաշտօնեաների խստութիւններն ու գազանութիւնները:

Նրանցից շատ-շատերը արժանացել են մեծ պաշտօնների, նախարարութեան աստիճանի և ո՛չ մէկը ո՛չ մի դրական բայլ չի առել բարելաւելու իր հայրենակիցների դրութիւնը:

Նրանք պաշտօնները սատյան եւ չքանչանների արժանացան հազարաւոր հայերի դիակներ ոտի տակ տալով եւ կամ անարգարութիւնը պաշտպանելով: Ի՛չ մի յոյս չի եղել ղրանցից, համաձայնութեան ո՛չ մի եզր անկարելի է եղել գտնել, և այդ է պատճառը որ Հ. Ց. Դաշնակցութիւնը հաւասար չափով կռիւ է յայտարարել եւ այդ տիպերի դէմ՝ համարելով նրանց աւելի վտանգաւոր թշնամիներ Ազգային Ադատագրութեան:

Գ) Մատնութիւններ.— *Հայ ժողովրդի մարմնի վրայ գտնուած խոցը աւելի շատ կորստաբեր է եղել քան արտաքին հարուածները: Հէնց յեղափոխական գործունէութեան սկզբնական շրջանում՝ բազ-

մաթիւ թրքական լրտեսների կողքին մի առանձին վոհմակ էլ է երեւան գալիս՝ բաղկացած բացառապէս հայերից: Սրանք, ծանօթ լինելով ժողովրդի հոգեբանութեան, հնարաւորութիւն ունենալով ամէն մի խաւի եւ չրջանի մէջ մտնելու, կաշառած լինելով եւ կամ ուղղակի ոոճիկ ստանալով կառավարութիւնից, ամէն կերպ աչխատում են յեղափոխական գաղտնիքներ դուրս տանել, որպէս նչանաւոր գործիչներին, մատնել զէնքի պահեստները եւ հետապնդել հայդուկային խմբերին:

Նրանք ամէն տեղ էին. եկեղեցիներում՝ պատարագի ժամանակ. հոգեհանգիստների եւ ցոյցերի ընթացքում, հարսանիքներում եւ կեր ու խումի մէջ. պանդուխտ հայրենակիցների՝ մշեցիների, վանեցիների իջեւանած պանդոկներում, ուր երբեմն իբր հոգեւորական էին երեւում, երբեմն կառավարութեան լաչտոնեայ, իսկ չատ յաճախ էլ որպէս յեղափոխական գործիչ: Նրանք իրենց արհեստը հասցրել էին կատարելագործութեան եւ չէին տրտնջում, երբ մի քանի անգամ էլ, թէեւ կարճատեւ, բանտ էին նետւում. նրանք փնտռում էին պահեստներ, որսկանների պէս հետապնդում էին նչանաւոր յեղափոխականներին, որոնց գլուխը հազարներով էր գնահատած կառավարութեան կողմից: Դուք կը պատահէք նրանց թիւրք պինւորների հետ՝ կուելիս հայդուկների դէմ, թունաւորելիս յեղափոխական գործիչներին եւ խոստովանեցնող պաչտօնեաների հետ մասին բանտարկեալների խցում:

Նրանք ամէն տեղ էին եւ սողունների պէս քարչ էին գալիս մեծ պաչտօնեաների յետեւից ու միչտ նը-

բանց գարշապարներին փարած՝ իրենց գոյութիւնը քարշ տալիս :

Հասարակութեան բոլոր խաւերն էլ իրենց ներկայացուցիչներն են ունեցել այդ որջում — հոգեւորականները , հարուստները , գիւղի ռէյսներ , գիւղացիները , վաճառականներ , հին յեղափոխականներ եւ բազմաթիւ այլ բաղդախնդիրներ :

Ֆանի նրանք հեռացել են կենտրոնական քաղաքներից եւ խուսափել իշխանութեան անմիջական հսկողութիւնից եւ քանի մօտեցել են յետ ընկած գիւղերին՝ աւելի անտանելի , կեղեքիչ , բռնակալ են դարձել եւ մի–մի պատուհաս եղել առանց այն էլ աղքատ եւ յուսահատ հասարակութեան գլխին :

Իրենց շրջաններում նրանք մի–մի իշխաններ են եղել , որոնց հրամանները օրէնք են եղել , իսկ չը հպատակողները՝ վտանգաւոր յեղափոխականներ անւանւել ու դէպի բանտ առաջնորդւել :

Դրանք մի կողմից խոչընդոտ են հանդիսացել յեղափոխական շարժման ծաւալման , միւս կողմից էլ՝ անբարոյականացում են մտցրել հասարակական լայն խաւերի ու յեղափոխական շարքերի մէջ , երբ սիպւած ես եղել շա՛տ մեծ զգուշութեամբ մօտենալ դէպքերին եւ դէմքերին :

Բացի այն , որ նրանք բանտ են առաջնորդել շատ յեղափոխականների , մի‌ւժամանակ եւ շատերն էլ զոհ են գնացել նրանց ահաբեկման ենթարկելու ժամանակ : Բացի այն , որ նրանք մատնել են զէնքեր եւ պահեստներ , նրանց վրայ ահագին գումարներ են ծախսւած՝ չէզոքացնելու եւ կամ մէջ տեղից վերցնելու այդ տիպերին :

Դրանք , այդ երիտասարդ եւ ճարպիկ տիպերը ,

վոխանակ միանալու յեղափոխական շարքերին եւ վոխանակ իրենց կեանքը վտանգի ենթարկելու՝ հայրենիքի եւ ազգի գերագոյն շահերի համար, ընդհակառակը մեծ ծառայութիւն են մատուցել թիւրք կառավարութեան:

Եւ այսպէս մտանութիւնները ժողովրդի մէջ առաջ են բերել բարոյալքում, յուսահատութիւն եւ վախ, ապա խլել են յեղափոխական նշանաւոր ահաբեկիչներ և ուժ, ու վերջապէս նիւթական խոշոր վնաս են հասցրել Ազատագրական շարժման:

Եւ այսպէս հայկական իրականութեան մէջ յեղափոխական նախնական շրջաններում, հոգեւորականները, հարուստներն ու մտաւորիչները կազմել են այն խորհրդաւոր եւ ուժեղ որոգայթը, որի մէջ ցանկացել են ձգել յեղափոխութեան եւ մի անգամից վոչնչել նորա գերեզմանը. բայց անօգուտ:

Հ. Յ. Դաշնակցութիւնը, վերլուծելով այդ երեք ֆակտօրները, պարզաբանելով ամերամանօրէն Ներքին Զարիքի վնասակար կողմերը եւ միշտ երեւան հանելով նրանց ազդակաւ գործունէութիւնը, խիզախօրէն ընդառաջ է գնացել եւ այդ վտանգին, չի յուսահատւել եւ աստիճանաբար պայքարելով ու կռւելով՝ Հայկական Ազատագրութեան դրօշն է րարձր պահել:

VI— Դիւանագիտութիւն.— *Հայկական Հարցի դժուարին լուծման եւ յեղափոխական շարժման անընդհատ ընթացքի մէջ դիւանագիտութիւնն իր խոշոր դերն է խաղացել: Եւրոպական մեծ պետութիւնները մինչ բալկանեան վոջը ազգութիւնների ազատագրութեան գործում պարզ եւ*

որոշակի դեր ունէին, Հայկական Խնդրում տա-տանուղ եւ փոփոխական դառնեցան: Ներանց հա-մար պարզ էր եւ ճանապարհն էլ յայտնի, որ յոյնե-րի անկախութիւնից յետոյ պիտի գար Սերբիան, ա-պա Ռումանիան եւ Բուլղարիան: Ներանք այդ ժողո-վուրդներին եւրոպացիների անբաժան մասերն էին համարում, իսկ Բալկանները՝ Եւրոպայի բաղկա-յուցիչ մասը եւ այդ է պատճառներից մէկը, որ նը-րանք՝ Թիւրքիան Ասիա քշելու եւ Եւրոպայից հեռա-ցընելու ծրագիրն այնքան արագօրէն իրագործեցին: Բացի այդ՝ բալկանեան ազգութիւնները աւելի առ-նականօրէն կազմակերպւած լինելով, միշտ հնարա-ւորութիւն ունենալով իրենց ցաւերը յայտնելու, ան միջապէս չրջապատւած լինելով քրիստոնեայ ազգու-թիւններով եւ լինելով սլաւոնական մեծ ցեղին պատ-կանող, կարողացան շատ շուտով ձեռք բերել իրենց ազատութիւնը: Հայկական Հարցի մէջ դիւանագի-տութեան խաղացած դերը եղել է երկդիմի և խիստ անպատւաբեր:

Եղել են դէպքեր, երբ ռուսական կառավարու-թիւնն ու դիւանագիտութիւնն են ժպտացել մեզ, յոյս տւել որ շուտով կ'ազատւենք և պաշտպան հան-դիսացել՝ արդիւնքով ճնշումներ, հալածանքներ: Ե-ղել են եւ ժամանակներ, երբ ռուսական ցարը, հայ-կական կոտորածներից յետոյ իր նէշըն է ուղարկել սուլթանին՝ որպէս բարեկամական նշան: Շրջաններ են գտնւել, երբ Անգլիան իրաւամբ հետաքրքրւել է հայերի ազատութեամբ, միջամտել է նրանց համար եւ երբեմն էլ սպառնալիքներ է կարդացել, բայց չը պիտի մոռանանք նաեւ, որ լօրդ Սալզպիրին յայտա-րարել է նաեւ, որ անգլիական նաւատորմը չի կա-

րող Տաւրոսի բարձունքներն ի վեր մագլցել։

Անգլիա եւ Ռուսիա, ահա երկու մեծ պետութիւնները, որոնք մեր ժողովուրդի սրտում որպէս բարեկամ որոչ տեղ են գրաւել, բայց որոնք իրենց անմիտ մրցակցութեամբ պատճառ են հանդիսացել հայ ժողովուրդի անլուր տառապանքներին։ Ահա դրանք, այդ երկու ուժեղ տէրերը եւ պետութիւնները, որ հարեւան են իրար Պարսկաստանի, Աւղանիստանի կողմից, որոնցից մէկը հարաւի գաղութների հինաւուրց տէրն է, իսկ միւսն անդադար դէպի հարաւ է արշաւում, որոնցից մէկը ծովերի հսկան է, իսկ միւսը՝ ցամաքի, եւ այդ երկու ուժերը մրցելով եւ փոխադարձաբար անվստահութիւն ցոյց տալով եւ խուսափելով զէնքի ոյժի դիմել՝ իրենց տիրապետութեան սահմանները վճռելու համար, վճռեցին բարեկամանալ սուլթանի հետ եւ անուշ ու քաղցր ժպիտներով իրենց ազդեցութիւնն ապահովել։

Ահա նրանք, Զէյթունի ապստամբութիւնից յետոյ, «միջնորդի» դերի մէջ, որ փոխանակ պատժելու անմեղ եւ քրիստոնեայ ժողովրդին սրախողխող անող թիւրք պաշտօնեաներին, աշխատում են հաշտեցնել ժողովրդին՝ կառավարութեան հետ եւ պայմաններ են առաջարկում՝ պինաթափ լինել, ապըստամբութիւնը ղեկավարողներին յանձնել կառավարութեան, իրենց քանդած զօրանոցները վերանորոգել եւայլն։ Ահա դրանց միջամտութիւնը։

Ահա նրանք, 95 թւի կոտորածի ժամանակ, երբ ո՛չ մէկը իր խրոխտ ձայնը չբարձրացրեց. եւ լռեցին, լռեցին տմարդօրէն ու նոյնիսկ... անուղղակի թոյլատրեցին։

95–ի կոտորածների ժամանակ, երբ Տրապիզոնի

հայութիւնը դիմեց ռուս հիւպատոսին եւ օգնութիւն աղերսեց, նա ցինիկօրէն պատասխանեց. «Դուք արժանի էք»: Կարնոյ մէջ կոտորածն սկսւում է ռուս հիւպատոսի Շաքիր-փաչային այցելելուց մի քանի րոպէ յետոյ, իսկ Վանի հիւպատոսն ասել է. «Երբ մեր պետութեան մէջ հայերն այսպէս ապստամբէին՝ մենք աւելի խիստ կը վարուէինք»: Նոյն այդ ժամանակները, երբ Կովկասում դանւած փոքրաթիւ չեղափոխականները, լսելով իրենց հայրենակիցների անլուր տանջանքները, վճռում են օգնութեան հասնել, ռուս կառավարութեան կողմից հալածանքի են ենթարկւում, ձերբակալւում եւ իրենց նպատակի կիսաճամբին մնում:

Ահա եւ Անգլիան: Նորա դիւանագիտական ներկայացուցիչներն էլ բացասական դեր են խաղացել եւ անչուչտ այդ արդիւնք է կառավարութեան վրած ընդհանուր քաղաքականութեան:

Վանի 96 թւի կուի ժամանակ անգլիական հիւպատոսն ու մխիթնար Ռէյնօլսոը բացարձակապէս պաշտպանեցին կառավարութեան, զինւած հայերին դուրս հանել տուին քաղաքից եւ հնարաւորութիւն տեղծեցին վայրենի զազանների համար կոտորելու, թալանելու եւ բռնաբարելու: Այդ սարսափներից յետոյ նրանք, «քաղաքակրթւած Եւրոպայի այդ երկու ներկայացուցիչները», հմարագրութիւն կազմել տուին, թէ հայերն իրենք են մեղաւոր:

Դիւանագիտութեան տատանուող դիրքի պատճառները մանրամասնօրէն վերլուծելու կարիք չկայ, որովհետեւ մարդկային մտածողութեան եւ գործողութեան այդ ճիւղի էութիւնը տատանումն ու չարատեւ փոփոխութիւնն իսկ է:

Զնայած այդ բոլոր եւ այլ նման վաստեերին, մի բան պարզ էր, որ Հայկական Հարցի եւ այլ հարցե՜ րի տէրը մեծ պետութիւններն էին: Սրանք են, որ տալիս են ազատութիւն եւ անօրինում են ազգու՜ թիւնների բաղդը. սրանք են որ ընտրութիւններ են անում և աւելի ընդունակներին առաջ քաշում և սը՜ րանք են, որ իրենց չահերի պաշտպանութեան հա՜ մար այս ու այն ազգութիւններին սարկութիւնից դուրս են հանում եւ իրենց համար բնական պատսար կանգնեցնում: Սրանք են, որ ոտի տակ են տալիս թոյլերին, անզօրներին և իրենց ուշադրութիւնն են դրաւում միայն նրանք, ովքեր իրենց ազատութեան համար կուել, արիւն թափել գիտեն եւ վերջապէս սրանք են, որ իրենք ուժեղ լինելով՝ միաժամանակ եւ ուժն են գնահատում:

Հ. Ց. Դաշնակցութիւնը, բնականաբար չէր կարող անտեսել դիւանագիտութեան պէս մի կարե՜ ւոր ուժ և իր դիրքը սկզբից և եթ որոշեց՝ քացա՜ սական: «Հայկական Հարցով», գրւած է «Դրօշակ»ի 95—ի թիւ 8-ի մէջ, «բաւականաչափ հետաքրքրւում են Ռուսիան եւ Անգլիան ո՛չ թէ մարդասիրութիւնից դրդւած, այլ իրենց չահերից: Սրանք եւ ուրիշներն ուախութեամբ դոհ կը տան մի քանի ազգութիւննե՜ րի չահեր, պանց կ՝առնեն նրանց պահանջները — մի՜ այն թէ՝ statu-quo-ն պահպանւի: Հայկական յեղա՜ փոխութիւնն սպառնում է Փոքր-Ասիայի քաղաքա՜ կան ֆիզիոնօմիային, որի համար էլ պետութիւննե՜ րը ձեռք են առել Հայկական Բարենորոգումները»:

Ապա մի չարք խմբագրականներով ցոյց է տա՜ լիս, որ իւրաքանչիւր մի նոր երկիր եւրոպական դիպլօմատիայի համար հանդիսանում է նոր չուկայ՝

իր պետութեան մէջ գտնուած ապրանքները արտահա նելու համար, և այդ է պատճառներից մէկը, որ նը- րանք այնքան անտարբեր են գտնւում դէպի մի ազ- գութեան անպատմելի տանջանքները: «Տաճկաստա- նը, նաեւ Հայաստանը հանդիսանում են նման չու- կաներից, ուր պետութիւնների չահերը խաչաձեւում են, որի համար էլ բաւականաչափ զգույշ են վար- ւում, որ չիցէ թէ համաշխարհային պատերազմ ա- ռաջ գայ»:

Այս տողերը գրելու ժամանակ այդ դուշակած համաշխարհային պատերազմն արդէն իրականու- թիւն է ուղիղ 20 տարի այդ թւականից յետոյ, եւ ռուսական բանակն էլ յաղթականօրէն արշաւում է Հայաստան՝ գրաւելով Էրզրումն ու Տրապիզոնը, իսկ Ֆրանսիայում վէրահաւոր՝ ամիսներով քաջարար դի- մադրում է գերման բանակների գերեզման հանդի- սանալով:

Եւրոպական պետութիւնները, ճիշդ է, միշտ մի- ջամտում էին եւ միայն միջամտում: Նրանք ո՛չ մի ակտիւ, գրական միջոցի չէին դիմում: Նրանք գտու- չանում էին այդ հնոցը հրահրելուց, վախենալով բռնկումից: Եւ այդ էր պատճառը, որ դիւանագիտու- թիւնը միշտ մշակում էր հայերի համար «բարենորո դումներ», բայց ո՛չ մի անգամ նա չիրագործեց բա- րենորոգում:

Եւ իրաւունք ունէր «Դէյլի-Նիւզ»ի թղթակիցը ընորոշելու, որ հայկական այդ բէֆորմները «գրր- ւած թղթի կտորը չեն արժում», այնքան անհիմն, անհաւատալի եւ որ գլխաւորն է արժան էին:

Ունենալով բացասական վերաբերմունք հան- դէպ պաշտօնական դիւանագիտութեան, Դաչնակ-

ցուքիւնը, սակայն, չէր մոռացել որ անդին մի խոշոր ուժ կայ, որին պիտի ապաւինել — այդ հասարակական կարծիքն է, ժողովուրդների խիղճն է, ընտրողների ձայնն է, որ այնքան մեծ նշանակութիւն ունին: Բայց այդ բոլորից դուրս առաւել իրական արժէք ունի եւրոպական հասարակութեան եւ դիւանագիտութեան աչքում մի ժողովրդի ապրելու խոր գիտակցութիւնը, իր իրաւունքների պաշտպանութիւնը, իր պատւի եւ ազատութեան համար զոհուելը եւ այն, որ խնդրողին, աղաչողին եւ աղերսողին չեն տայ, այլ կ'աշխատեն կառավարել, իսկ դիմադրողին եւ իր ազատութեան համար նահատակներ տուող ժողովրդին ի նկատի կ'առնեն եւ կ'աշխատեն, եթէ ոչ յարգանքից, գոնէ իրենց շահի տեսակէտից նպատակայարմար ձեւով օգտագործել:

Դիւանագիտութեան աչքում նորից նշանակութիւն ունեցողը կազմակերպւած կուին է, ապստամբական շարժումներն են, որոնք Դաշնակցութեան յեղափոխական գործելակերպի գլխաւոր առանցքն են կազմել:

VII— Յեղափոխական կուին·— *Մինչեւ 90-ական թւականները, հայկական իրականութեան մէջ կային հոսանքներ, որոնց նպատակն էր ազատել Հայաստանը՝ պրօպագանդայի, դիմումների միջոցով՝ գրելով, բացատրելով եւ հասկացնելով, որ 20-րդ դարում արդէն ուտոպիայի չարքումն էր դասւում եւ անհիմն գործունէութիւն համարւում:*

Ոմանք էլ զրուցիւնից անցան fարոզների, հիմնեցին որոշ թերթեր, բազմաթիւ դպրոցների մէջ աշխատեցին կրթել սերունդն այդ ուղղութեամբ եւ հրապարակով էլ սկսեցին խարազանել, քննադատել

կառավարութեան պակասները: Ասիճանաբար զարգանալով, այդ հոսանքից ոմանք նպատակայարմար դատեցին գործի անցնել եւ ահա կազմակերպուեցան Պօլսոյ եւ Կարնոյ գոյգերը, երբ եւ յիպափոխական ճառեր արտասանուեցան, թռուցիկներ ցրուեցան եւ եղան վիրաւորներ, ձերբակալուածներ, որոնք անչուշտ իրենց որոչ նշանակութիւնն ունեցան հասարակութեան հոգեբանութեան վրայ:

Այդ բոլորից յետոյ, բուն Երկրի մէջ, զանազան վայրերում, ըմբոստ տիպեր երեւան եկան, որոնք իրենց չորս կողմն հաւաքելով մի քանի խիզախ երիտասարդներ, թաքստոնական եղան ու սկսեցին հարուածել կառավարութեան ու պաշտպանել թշուառ հայ գիւղացիութեան: Ահա ձեզ Ալաշկերտի շրջանում Յարութիւն աղան, որ 91 թւի սեպտեմբեր 14-ին մի խոշոր ընդհարում է ունենում 4-500 հոգուց բաղկացած քրդական հրոսակախմբի հետ, եւ մի ամբողջ օր կուելով կարողանում է վախուստի մատնել թշնամուն: Երբ խմբապետը վիրաւորւում է, նա դեռ չարունակում է յոյս ներշնչել կուողներին եւ հրամանատարով գոչում է. «Կուեցէք ցմահ, ցմահ տղերք. ինձ մի նայէք, որ ես վիրաւորուած եմ»:

Ահա եւ Կարնոյ շրջանում, Թորթում գաւառի Լինկաւ եւ Նիխաղ գիւղերի մօտ Շամիլ անունով հրոսապետը իր կարիճ ընկերներով շրջապատում է 25 տաճիկ ճանապարհորդների՝ թալանում, կողոպտում, սպանում եւ դրանով սարսափ տարածում շրջակայ գիւղացիների վրայ: Նա ձեռք չի տալիս կանանց եւ երեխաներին, ինչպէս եւ հայ ապստամբական: Նոյն ինքնաբոյս, դաժան պայմաններից առաջ եկած ընտանիքին էր պատկանում եւ Մը-

չոյ գաշտի ալիզոնացի Լեւոնը, որ 92ի սեպտեմբեր ամսում օրը-ցերեկով սպանում է մատնիչ Կրպօին եւ լեռները բարձրանում։

Այդ ցրւած ուժերը պէտք էր կենտրոնացնել, բոլոր անհատական չանքերը կազմակերպել, ճանապարհ բաց անել խիզախ եւ ըմբոստ ոգիների համար ու միեւնոյն ժամուն կարգ ու կանոն, ոգեւորութիւն եւ որոշ նպատակ մտցնել գործի մէջ։ Այդ կարող էին անել քաղաքական կուսակցութիւնները։ Եւ ահա ասպարէզի վրայ երեւում է Հնչակեան կուսակցութիւնը, որ մի առ ժամանակ կարողանում է իր շուրջը համախմբել բաւական թւով երիտասարդներ եւ ունենալ մի քանի տասնեակ մասնաճիւղեր։ Բայց... պակասում էր գործունէութեան յստակ ծրագիր. պահանջ էր զգացւում գործօղութիւնները կենտրոնացնել բուն երկրի մէջ եւ հեռու մնալ կենտրոններից, ապա բոլոր հրամանները Լօնդօնից չպիտի գային, այլ լայն իրաւասութիւն պիտի տրւէր տեղական մարմիններին, եւ որ գլխաւորն էր՝ կռիւը, ահաբեկումները եւ ապստամբութիւնը որպէս սիստեմա պէտք էր ընդունել եւ ո՛չ որպէս պատահական երեւոյթ։

Եւ այսպէս, հայ հասարակութեան որոշ մասը Հայ Ազատագրութեան բերեց իր գրիչը, ոմանք՝ քարոզներ, մի քանիսը՝ բողոքներ և ցոյցեր, ապա եւ բեւեռն են գալիս պատահական դիմադրութիւններ ու ընդհարումներ, մինչեւ որ 90-ական թւականներին երեւում է Հ. Յ. Դաշնակցութիւնը, որը սկսում է կռիւն ու 26 տարւայ ընթացքում վարում անընդհատ, անվհատ եւ խիզախօրէն։

Մենք տեսանք, որ իր սկզբնաւորութեան նախ-

նական չրջանում, Դաշնակցութիւնն իր օրգանի մի-ջոցով երեւան էր հանել այն դժւարութիւնները, ո-րոնց պէտք էր յաղթահարել, մէջ տեղից վերացնել եւ որոնց վրայ ահագին եռանդ պիտի թափէր:

Մի կողմից նա պիտի աշխատէր համերաշխ գործակցութիւն փնտռել թիւրք եւ քիւրդ ժողո-վուրդների հետ, ապա բոլոր այն չեղափոխական տարրերի հետ, որոնք միտք ունէին կուելու սուլ-թանական բռնակալութեան դէմ եւ այդ պատճառով նա ուրախութեամբ էր ճեռք մեկնում հայկական եւ թիւրքական, արաբական, մակեդոնական չեղափո-խական տարրերին. իսկ միւս կողմից նա պարտա-ւորւած էր զգում կռիւ մղել կառավարութեան, քիւրդ հօրդաների, թիւրք ժողովրդի չկամութեան, դիւանագիտական հակասական տրամադրութիւննե-րի դէմ՝ արտաքին աշխարհում, և ներքին կեանքի մէջ՝ հայ ժողովրդի ստրկական հոգեբանութեան, հոգեւորականների, հարուստների եւ մատնիչների դէմ:

Համերաշխութիւն եւ կռիւ, ահա այն երկու կարեւոր սկզբունքները, որոնք Դաշնակցութեան գործունէութեան առանցքն են կազմել, որոնք նորա չարքերի հոգեբանութեան ծանրութեան կենտրոնն են եղել եւ որոնց նա փարել է, չատ անգամ այնքան վնասակար ոգեւորութեամբ:

Համերաշխութիւն եւ կռիւ, ահա այն երկու արտայայտիչ եւ բնութագծող երեւոյթները, որոնք ո՛չ թէ Դաշնակցութեան, այլ եւ ամբողջ հայ ժողո-վրդի հոգեկան անհրաժեշտ ատրիբուտներն են [illegible] իր ստրկական կոյութեան ամբողջ ընթաց-քում:

Այդպէս ենք եղել ազգովին, երբ մենք ցանկացել ենք գոյութեան տանելի եղր գտնել թիւրք կառավարութեան, ռուս պետութեան հետ, աշխատել ենք դիջել, դիջել եւ նոյնիսկ մինչեւ չգոյութեան աստիճանի հասնել, միայն խաղաղ և ազատ թողնեն մեզ, եւ երբ այդ չի յաջողւել, երբ հալածել են եւ տանջել, երեւան ենք հանել կուի բնազդի ու ինքնապաշտպանութեան անհրաժեշտութիւնը եւ տալով բաւականաչափ զոհեր, կարողացել ենք, չամենայն դէպս, պահպանել մեր գոյութիւնը։

Այդպէս է եղել եւ մեր իրականութիւնը, որ երկուութեան է եղել բաժանուած, որի մի մասը քարոզել է խաղաղութիւն, հպատակութիւն և զգուշութիւն. իսկ միւս մասը՝ կուիւ, դիմադրութիւն, յարձակում եւ ինքնապաշտպանութիւն։

Այդպէս են եղել եւ յեղափոխական կուսակցութիւնները՝ կուիւ, դիմադրութիւն, դրաւումներ ապնելով, և երբ նկատել են հաչտութեան ձեռք՝ իսկոյն ընդառաջ են գնացել, լիովին հաւատալով հակառակորդի անկեղծութեան։

Այս երկուութիւնը մեզ չա՞տ վնաս հասցրեց, բայց եւ դուցէ որոշ ծառայութիւն մատուցեց՝ մեր ազգային գոյութիւնը պահպանելու։

Ամբողջական կուիը կարող էր մեզ սպառել, ոչընչացնել եւ աւերակի վերածել մեր երկիրը, իսկ ամբողջական համերաշխութիւնը, ենթարկումը, կարող էր ձուլել եւ կամ ազգային իդէալից զրկել մեզ։

Այդ դեռ որոշ հիպոթէզ է, որ կարիք ունի լուրջ, պատմական ուսումնասիրութեան եւ ամենայն ուրախութեամբ թողնելով հոգեբանական այդ պրօբ-

լեմը, կ'անցնենք Դաշնակցութեան յեղափոխական տակտիկային։

Իր ծրագիրները իրագործելու համար եւ դրած նպատակները հասնելու դիտաւորութեամբ, Հ. Յ. Դաշնակցութիւնն ընդունեց յեղափոխական գործելակերպը՝ Զէեմ եւ Կռիւ։

Աւելի լայնօրէն բացատրելու համար այդ կարեւորագոյն տեսակէտը, ստիպուած ենք ստորաբաժանումներ անել եւ մանրամասն քննութեան ենթարկել, որովհետեւ կուսակցութեան գլխաւոր և չարունակական մասն է կազմել ու յեղափոխական մտածողութեան անհրաժեշտ յենարանը։

Կուսակցութիւնը, որպէս յեղափոխական գործելակերպ, հետեւեալ մասերն է ունեցել՝ մտաւոր-հոգեկան, ֆինանսապատրաստական, ահաբեկումներ և ապրուստամքական ձեռնարկներ։

Մտաւոր-հոգեկան.— Դարերի ընթացքում մեր ապրած ստրկական կեանքը մեր մէջ իր հետքն է պահել եւ մենք աւելի թեթեւ ապրեստների յետեւից էինք ընկած՝ քան լուրջ մտաւոր աշխատանքի։ Բռնակալական կառավարութիւնները էլ՝ հիւսիսից և հարաւից չրջապատելով՝ հնարաւորութիւն չեն տալ ազատ զարգանալու, դպրոցներ ունենալու, թերթեր հրատարակելու, և այդ է պատճառներից մէկը, որ ազգի մեծամասնութիւնը չկարողացաւ ըմբռնել, իւրացնել յեղափոխական տեսակէտը, չնայած այդ այնքան սովորական էր ազատագրուած փոքրիկ ազգութիւնների կեանքում։

Պէտք է տեսնել այդ մտածողութիւնը եւ այդ էր պատճառը, որ արտասահմանում հիմնուեցաւ «Դրօշակ» թերթը, որ այնքան խոշոր դեր է խաղացել

վերջին մի քանի տասնամեակի ընթացքում։ Բացի այդ եղան եւ մի քանի փոքրիկ հրատարակութիւններ՝ թարգմանութիւններ բալկանեան ազատագրական չարժման պատմութիւնից, յեղափոխական թռուցիկներ, որոնք սկզբնական շրջանում այնքան էլ խոշոր դեր չէին խաղացել։

Գլխաւորը բերանացի պրօպագանդան էր, կենդանի, սահուն խօսքը, որ հնչում էր Վասպուրականի եւ Մուշի խրճիթներում, դպրոցի չորս պատերի մէջ, բազմաթիւ երեկոյթներում եւ համախմբումներում — կնունքի, հարսանիքի և զանազան ղարճութիւնների ժամանակ։

Ահա ձեզ աչակերտական, ուսանողական խմբեր, որոնք չաբաթական մի անգամ նիստ են ունենում, կարդում են Րաֆֆու, Ահարոնեանի գրւածքները, հետաքրքրութեամբ ունկնդրում են «Դրօշակ»-ի յեղափոխական մաքերին ու վիճաբանութեան միջոցով վերլուծում այդ բոլորը, հակակչռում հին հասկացողութիւններին եւ ահա պայքարը պատրաստ է՝ հօր եւ որդիների միջեւ, սկսւում է ծաւալել այդ չարժումը, խրամատն աւելի լայնանում է եւ նոր սերունդը կարողանում է ունենալ եւ նոր գաղափարներ, գործունէութեան նոր եղանակներ։

Ահա ձեզ յեղափոխական ուսուցիչները՝ Պետոն, Մարզար վարժապետը, որոնք աղքատի ցնցոտիներում պատում են հայ գեղջուկի տներն ու քարոզում, հասկացնում, հող պատրաստում, լմբոստութիւն սերմանում...

Ահա ձեզ Զաւարեանը Տրապիզոնի չրջանում, ուսուցչի պաշտօնով, որ իր չորս կողմն էր հաւա-

քել ծաղիկ երիտասարդութեան եւ նրանց նոր հո–
րիզոններ էր բաց անում:

Ահա ձեզ յեղափոխական գործիչ Ֆ. Միքայէլեա–
նը, Բալախանու նաւթարդիւնաբերողական շրջան–
ներում, ուր զանազան վայրերից դարիբական երի–
տասարդներ էին հաւաքւել՝ բաղդ որոնելու, աշխա–
տանք փնտռելու. ահա նա, ծխի եւ մթի մէջ նստած,
քարոզում է ազատութեան եւ ընկերութեան գաղա–
փարները, դուրս է հանում ապագայ հերոսներին,
ցոյց է տալիս նրանց նոր ճանապարհ, Ղարիբի երա–
զած Ազատութեան ճանապարհը... Եւ այսպէս վե–
րեւից մինչեւ ներքեւ, քաղաքներից մինչեւ գիւղ,
մտաւորականից աշխատաւոր, միեւնոյն մտածողու–
թեամբ են տարւում, մտքի նոր կապակցութիւններ
են երեւան գալիս եւ մինչեւ այդ սարկական կեանքը
փոխւում է պայքարի, կռւի, ընկերութեան եւ
վերջնական նպատակով՝ ազատութեան:

Մարդիկ սկսում են այլ, նոր բանի մասին մտա–
ծել: Դաշնակցութեան նախնական պրօպագանդայի
գլխաւոր եւ դրական յարաբերութիւններից մէկն էլ
այն է լինում, որ նրա հիմնադիր–առաջնորդները
հրամաններ չեն արձակում եւ կամ կենտրոններից ե–
լեքտրական կոճակները սեղմելով՝ չարժումներ ըս–
տեղծում, այլ իրենք որպէս հասարակ, հետեւակ
գործիչներ ամենից առաջ են նետւում վտանգի գիր–
կըն ու իրենց օրինակով ոգեւորութիւն ներշնչում:

Մինչեւ այդ յեղափոխական ընտանիքում երե–
ւում էին վատ նախանշանները՝ յեղափոխական պրո–
ֆէսիոնալ գործիչներ եւ նրանց հետեւող ու նրանց
ծրագիրներն միայն իրագործող բանակներ: Այդ–
պէս չեղաւ Դաշնակցութեան շարքերում, ուր մեծից

մինչեւ վոքը զոհաբերութիւնը, գաղափարի համար նահատակութիւնը դարձել էին պարտադիր և անհրաժեշտ, որով նա կարողացաւ գրաւել հասարակութեան համակրութիւնը: Եւ իրօք, միայն յեղափոխական պրոպագանդայով եւ կենդանի գործով, օրինակով կարելի կր լինէր փոփոխութեան ենթարկել հայ ժողովրդի հոգեբանութիւնը: Դարերից իւրեր ապրելով սարկական պայմաններում եւ ունենալով մէկից աւելի տիրապետողներ, հայ ժողովուրդը կարողացել է յարմարուել տիրող հանգամանքներին եւ մշակել մի հոգեբանութիւն, որ կարելի է անուանել՝ սարկական, ենթարկուող, ծռնող եւ վախ պահպանակող:

Գուցէ այլ կերպ վարուել չէր կարող, եւ նա պարտաւոր էր՝ իր կեանքը եւ դէպքը պաշտպանելու համար ամէն ներելի եւ աններելի միջոցի դիմել, նոյնիսկ հարեւանի դժբաղդութեան պատճառ դառնալ: չգիտենք: Բայց փաստ է, որ հայութեան մէջ պահպանում էին պաուլի պաշտպանութեան, արիւնակցին օգնելու եւ թշնամուն պիտպրելու մարդկային հոգուն յատուկ զգացումները:

Անկծելի էր մի դրկելի, անտանելի կացութիւն, երբ հպարտը հպրօր դէմ պիտի դաւէր, հայրը իր որդու կոթողման պատճառ պիտի դառնար՝ ապրելու, իր գոյութիւնը քարշ տալու համար: Այդ պատճառով էլ տարածուել էին անձնասպանութեան, դաւերի, մատնութիւնների, կրօնափոխութիւնների եւ փոխադարձ կասկածի, անվստահութեան դէպքերը: Հայ ժողովրդի հոգեբանութիւնը անբարոյացման էր ենթարկուած: Շատ անգամ օրը ցրկով դիւրից վախցնում էին երիտասարդ աղջիկ-

ներ, հարսներ եւ մէկը չէր դանուում՝ իր կեանքը վտանգի ենթարկելու, զոհելու եւ խեղճերի պատիւը փրկելու։

Բացակայում էր գաղափարականութիւնը, անձնազոհութիւնը, փոխադարձ պաշտպանութիւնը, ազգային ընդհանուր իդէալը եւ այդ էր պատճառը, որ առաջին յեղափոխականներից չեղոյ եւ գլխաւորապէս Դաշնակցութեան գաղափարապաշտ չարքերի անդուլ աշխատանքների չնորհիւ, հայ ժողովուրդը՝ ԹՀ՛ երկրում եւ ԹՀ՛ Ռուսաստանում սկսում է գգալ, հաւատալ, որ նոր մարդիկ են երեւան եկել, նոր բաներ են քարոզում, և որոնք «մեզ պէս չեն»։

Եւ երբ առաջին յեղափոխական խմբերն սկսեցին երեւալ, երբ մի քանի գիւղերում գինակիր խմբերն սկսեցին պաշտպանել գիւղացութեան եւ երբ կախաղանների վրայ պաշտելի յեղափոխականներ ճօճացին, իսկ բանտերը լեցուեցան բանտարկեալներով, հայ հասարակութիւնը փոխուեց, որ «ինչ որ մարդիկ են երեւան եկել, որոնք իրենց կեանքը ազգի համար են զոհում եւ հայութեան համար նահատակւում»... Եւ գլացին նրանք, կառավարութեան հարուածների տակ ընկճուած եւ իրենց մարմինը միայն իրենց համար զործ ածող մարդիկ, որ չպէտք է միայն անասնական կեանք անցկացնել, այլ եւ իր կեանքը պէտք է զոհել ուրիշի, հարեւանի, ճնչածի, ազգութեան եւ ազատութեան համար։

Զգաց այդ մեծ համբր եւ կամաց-կամաց չարժուեց, ասպարէզ նետեց իր ծոցից ելած հերոսներ, գիւղական մաքուր, հաւատացող տիպեր, որոնք յեղափոխական հոսանքը յորդացնելով՝ կարողացան

կազմել ազգային մեծ չարժումը, որ մեր վերջին տարիների միակ պատմութիւնն է:

Եւ այսպէս, չնորհիւ անճնուրաց գործիչների եւ ղեկավարների, չնորհիւ անղուլ ջանքերի եւ խիզախ գործունէութեան՝ հայ հասարակութիւնը մտաւոր-հոգեկան աչխարհում վերազարթնումի շրջան է ապրում՝ ու խոչոր, զգալի փոփոխութեան ենթարկւում:

Ինքնապաշտպանութիւն.— *Յեղափոխական պըրօպագանդայի երկրորդ կարեւոր կէտը ինքնապաչտպանութիւնն է, որ մինչ երեւան է հանել, չեփորել է Հ. Ց. Դաչնակցութիւնը: Իւրաքանչիւր մարդ պարտաւոր է պաչտպանել հակառակորդից, իւրաքանչիւր տուն՝ թչնամուց, իւրաքանչիւր գիւղ՝ աւազակներից, յափչտակիչներից եւ ամէն ազգութիւն՝ բռնութիւնից, ճնչումներից եւ կառավարութեան հալածանքներից: Դա քնական օրէնք է եւ անվիճելի, սակայն անըմբռնելի եւ անկարելի՝ հայ հասարակութեան համար:*

Պէտք էր սովորեցնել գիւղացիութեան եւ ցոյց տալ, որ այն ժամանակ, երբ քիւրդերն յարձակում են գործում յափչտակելու եւ զգում են որ ո՛չ մի դիմադրութիւն չկայ, աւելի սանձարձակ են դառնում ու լրբօրէն պահանջկոտ. իսկ երբ նրանք տեսնում են որ ամենափոքրիկ դիմադրութիւնը կայ՝ չետ են կենում իրենց գիտաւորութիւնից՝ մի աւելի չարմար ժամանակի թողնելով իրենց ծրագրած արչաւանքը:

Մենք չրջապատած ենք եղել վայրենի եւ թափառական ցեղերով, որոնց օրէնքն իրենց սուրն է. և մի պետութեան հպատակութեան տակ ենք գտնուել,

որ մինչ խրախուսել է քրիստոնեաների ջարդը, հա-
յածանքը եւ ունեցել ենք Եւրոպայում այնպիսի
«պաշտպաններ», որոնք գործ անելուց աւելի խոս-
տումներ են տուել ու իրար դէմ մրցել: Բնական է, որ
նման պայմաններում, հայ ժողովուրդն իր ազատու-
թիւնը միայն իր ձեռքով պիտի ստանար:

Ի՞նչ էր պէտք: Յեղափոխական թռուցիկ խմբե-
րը եւ կամ հայդուկների ընդհարումը բաւական չէ-
ին, այլ անհրաժեշտ էր կռիւը, պաշտպանութիւնը
մասնաւորից ընդհանրացնել, ժողովրդականացնել,
երբ եւ ցանկալի արդիւնքները կը տային: Այդ նպա-
տակին հասնելու համար չպէտք էր ամբողջ ժողո-
վուրդը յեղափոխական խմբերի վերածել, այլ ան-
հրաժեշտ էր ինքնապաշտպանութեան բնազդն
արթնացնել եւ գործնականացնել այդ գաղափարը:

Այդ դիտաւորութեամբ՝ յատուկ չրջուն գործիչ-
ներ են եղել, զինակիր խմբեր են երեւան եկել, ո-
րոնց պարտաւորութիւնը պէտք է լինէր զէնք հայ-
թայթել եւ ժողովրդին բաժանել՝ հնարաւորութիւն
ստեղծելով վտանգի րոպէներում պաշտպանելու եւ
թշնամուն ցոյց տալու, որ արթնացում է տիրում
հայութեան մէջ եւ որ հայերը նախկին սորուկները
չեն:

Դժւարին գործ էր այդ, զգում էին յեղափոխա-
կան նախակարապետները: Նրանք իրենց գործու-
նէութեան առաջին չրջանում հանդիպեցին ժողովրդի
դի չկամութեան, վախկոտութեան եւ կասկածին:
Այս իրար յետեւից երեւան եկան ղրամական մի-
ջոցների պակասը, զէնք տեղափոխելու դժոխային
պայմանները, երկու տիրապետող եւ բռնակալ կա-
ռավարութիւնների հետապնդումներն ու դաշնը՝

հայ յեղափոխութեան դէմ եւ ի վերջոյ մատնութիւններ, լրտեսներ, քրդական դիմադրութիւններ եւ զանազան խաւերի ու դասերի դիտակցական ու ծրագրուած ընդդիմութիւններ:

Պէտք էր յաղթահարել այս բոլորը: Նախնական, նոր եւ անկազմակերպ ուժերով անկարելի էր եւ մնում էր միայն մի ճանապարհ՝ սեփական օրինակի եւ կուի:

Վասպուրականի եւ Մուշի չրջաններում, ուր դլխաւորապէս կենտրոնացած են եղել յեղափոխական գործողութիւնները, կազմուած են եղել տեղական ուժերից թուրքիկ խմբեր, որոնց պարտաւորութիւնն է եղել չրջակայ գիւղերին օդնութեան հասնել՝ քրդական եւ թրքական յարձակումներից պաչտպանելու համար:

Երբ մի քանի նման յաջող դիմադրութիւններ են տեղի ունեցել, այն ժամանակ կամաց-կամաց ժողովուրդն սկսել է հասկանալ զէնքի եւ դիմադրութեան անհրաժեչտութիւնը:

Նրանց հասկացրել են, որ փոխանակ աստիճանաբար հիւծելու, տանջելու, աչխատելու՝ բէկերի եւ պաշների համար, ամուսնանալու քրդերի կրքերին բաւարարութիւն տալու և կամ թէ աղքատանալով կամաց-կամաց դերեզման իջնելու, աւելի լաւ է կուել, վրէժ լուծել, արիւն թափել, պատիւը, ազատութիւնը պաչտպանել եւ ապա մեռնել: Այդ հրաւէրին սկզբում արձագանգ տւին չատ քչերը, միայն անհատները, որոնց յետեւից երեւան եկան խըմբեր եւ ապա գիւղեր, համայնքներ: Ինքնապաչտպանութեան բնազդը երեւան եկաւ գիւղացիական չրջաններում և դրան որպէս արդիւնք՝ 95—96 թւի

կոտորածներէ ժամանակ տեսանք հարիւրաւոր գիւղեր ազատած՝ ինքնապաշտպանութեան շնորհիւ։

Ինքնապաշտպանութիւնը ո՛չ միայն կարեւոր էր քրդական յարձակումներէից պաշտպանելու համար, այլ անհրաժեշտ պայման էր՝ յեղափոխական մեծ շարժումներէ ժամանակ։

Իւրաքանչիւր մի ապստամբական շարժման եւ կամ ահաբեկման ժամանակ, երբ կառավարութիւնն հնարաւորութիւն չի ունենում ձերբակալելու «խռովարար»ներին եւ պատժելու, նա իր կատաղութիւնը թափում է խեղճ, անպաշտպան գիւղացիութեան վրայ։

Զինուած գիւղացիութիւնը նման դէպքերում, կարող է դիմադրել, ուժ ցոյց տալ կառավարութեան, որով վերջինս աւելի չփոթ դրութեան մէջ կը ընկնի, իսկ ժողովուրդն աւելի քիչ վնաս տալով՝ չուտ կը յեղափոխականանայ։

Գիւղերի զինման եւ ընդդիմութեան ժամանակ կառավարութիւնը ստիպուած կը լինի իր ուժերը բաժանել, ցրել զանազան կողմեր եւ այդպիսով չեզոքացնել յեղափոխական ուժերը կարող կը լինին իրենց որոշեալ նպատակին հասնել։

Բացի այդ, երբ ժողովրդի դիմադրութիւն լինի, այդ արդէն չի նկատուի միայն խռովարարների եւ կամ եկեղեցների գործ, այլ բուն ժողովրդական շարժում, դժգոհութիւն, որ իր բարոյական մեծ նշանակութիւնն ունի. իսկ եւրոպական հասարակական կարծիքով՝ դատապարտելի քայլ չի նկատուի։

Այդ ուղղութեամբ խոշոր աշխատանք է թափուած եւ եռանդ ցոյց տուած, եղել են յատուկ ուսումնասիրութիւններ եւ հրատարակութիւններ, իսկ յե-

զափոխական գրականութեան մէջ՝ մտածողութեան կարեւոր կնճիռներից մէկն է եղել։

Ժողովրդական ինքնապաշտպանութիւնը, որ այնքան չուտ ծագում առաւ եւ այնքան ուշ զարգացաւ, կարող ենք գոհունակութեամբ չեշտել, որ իրեն նպաստող, տօն տուղ եւ առաջնորդող ճանապարհներ է ունեցել՝ ահաբեկումներն ու կազմակերպւած, զինւած հայդուկային խմբերի կռիւները։

Ահաբեկումներ.— *Յեղափոխական կուսակցութիւնները իրենց գործունէութեան ընթացքում հանդիպում են բազմաթիւ խոչընդոտների, որոնց վերացրնելն անհրաժեշտ է նկատւում՝ գործի յաջողութեան տեսակէտից։ Իրենք լինելով հակառակ սպանութիւնների, արեան եւ զոհերի, ստիպւած են, սակայն, նոյն միջոցներին դիմել։ Բռնութիւնը կարելի է տապալել միայն կազմակերպւած ուժով եւ այդ է պատճառը, որ բոլոր ազատագրական շարժումների ժամանակ ահաբեկումներն ու զինւած ապստամբութիւնները իրենց խոշոր դերն են խաղացել։*

Հայկական իրականութեան մէջ եղել են, ճիշդ է, հոսանքներ, որոնք կուի այդ միջոցները որդեգրել են եւ ծրագրում որոշ էջ յատկացրել, բայց ո՛չ մէկը այն սիստեմայի չի վերածել, իւրացրել, ինչպէս Հ. Ց. Դաշնակցութիւնը եւ իր կազմակերպւած շարքերը։

Անհրաժե՞շտ էին ահաբեկումները, եւ ի՞նչ նպատակի պիտի ծառայէին։

Բռնակալ կառավարութիւնը, հպատակ եւ ազատութիւն պահանջող ազգութիւններին ճնշելու համար իր տրամադրութեան տակ ունի զօրք, դրամ,

բանտերը, կախաղան, աքսորավայրեր, ոստիկաններ, լրտեսներ եւ ամէն ինչ: Այդ բոլոր միջոցներով նա ցանց է պատում, որսում երկրի յեղափոխական տարրերին եւ ապա անհետացնելով՝ խեղդում չարժումը:

Պէտք է նոյն միջոցներով էլ կուեր կառավարութեան եւ իր պաշտօնեաների դէմ, վախ ազդել նրանց վրայ, հալածել եւ տապալել լրտեսներին, գրաւել զանազան հիմնարկութիւններ եւ ցոյց տալ որոշ ուժ, որից պատկառին եւ ի նկատի առնեն: Այդ միջոցներից մէկը տեռորն է, ահաբեկումը, որ հաւատ սարսափ ուղղուած է երկու թշնամու դէմ՝ արտաքին եւ ներքին:

Արտաքին թշնամին կառավարութիւնն է՝ իր հիմնարկութիւններով, պաշտօնեաներով եւ լրտեսներով: Նրանք, երբ նկատում են որ ամէն զազանութիւն կատարելուց, անմեղ արիւն թափելուց եւ զարհուրը դիակներ փռելուց յետոյ անպատիժ են մնում եւ նոյնիսկ չքանչանների արժանանում՝ բարձր իշխանութեան կողմից, աւելի համարձակ եւ առաձարձակ են գառնում եւ առաւել խստաբարոյ եւ զազանավայել միջոցների դիմում՝ յեղափոխութիւնը ճնշելու:

Իսկ երբ այդ բոլորից յետոյ անյայտ եւ զաղտնի մարդիկ, անձնուրացութեան դեղեցիկ օրինակով, վերջ են տալիս նման սիրելին, այն ատեն իրենց փոխարինող նորերն աւելի զգոյշ, բարեհամբոյր եւ խաղաղասէր են լինում:

Երբ միաժամանակ քաղաքի զանազան կէնտրոններում եւ կամ բազմաթիւ գիւղերում իրար յետեւից գերեզման են ուղարկւում լրտեսներ եւ կեղե-

քիչները, այն ժամանակ կառավարութիւնն ղգում է, որ իր գոյութիւնը վտանգւած է, որ իր դէմ կուղղուած է կայ. իսկ ժողովուրդը ուրախանում է, որ իրեն պաշտպանող աներեւոյթ, բայց հարազատ անհատներ են երեւան եկել:

Փոխ հատուցման գաղափարն է այդ, որ այնքան կարեւոր դեր է խաղում քաղաքական բնոյթ կրող կռիւների ընթացքում:

Ահաբեկումները, ուրեմն, պատժելով կառավարութեան յանցապարտ ներկայացուցիչներին, մի կողմից վախ են ազդում, սարսափեցնում են, իսկ միւս կողմից՝ դաստիարակում նորերին եւ միւսներին:

Արտաքին տեսօրը իր գործողութեան ուղղութեամբ երկու մասի է բաժանւում՝ երկրորդական եւ կենտրոնական:

Երկրորդական ահաբեկումների տակ մենք պէտք է հասկանանք տեղական, լօկալ. բնաւորութիւն կրող եւ երկրորդական պաշտօնեաների մահափորձերը: Գիւղերում, քաղաքներում եւ այլ չբջանններում կատարւած դէպքերը միայն տեղական բնաւորութիւն են կրում եւ ազդում իր չբջանի հարարակութեան վրայ: Դրանց անուններն իրենց սահմաններից դուրս չեն ելնում եւ մեծամասնութեան էլ անծանօթ մնում: Դրանց գործադրողները տեղական մարմիններն են եւ դրանց թիւը հարիւրներով կարելի է հաչւել: Դրանք անհրաժեչտ են՝ ճանապարհ հարթելու եւ կազմակերպական չարքերն ուժեղացրնելու համար:

Դրանց չբջանակը կազմում են գիւղապետը, լրտեսները, ոստիկանները, մատնիչները, գաւառա-

պետները եւ զանազան ընկերական պաշտօնեանե-
րը:

Եթէ սխալներ, թիւրիմացութիւններ պատա-
հեն, միայն այդ շրջաններուն ահաբեկումներուն մէջ կը
լինին: Եթէ որոշ անարդար, չստուգած եւ միայն
կասկածով կատարուած դէպքեր լինին՝ միայն երկ-
րորդական ահաբեկումներուն շրջանակում կը լինին:
Փակագծի մէջ չեչեռնք, որ սխալ դէպքեր, արդար
գոհեր կարող են պատահել և այդ այն ժամանակ վնա
սակար է և արժանի վերացման, երբ չարունակական
է, կրկնուող և սիստեմայի վերածուած: Իսկ երբ դը-
րանք յակամայից բացառութիւններ են, դրանք ան-
խուսափելի են եւ ո՛չ դատապարտելի:

Գծելով երկրորդական տեռօրի շրջանակը, ես
կարող եմ ասել, որ արդէն յայտնի են կենտրոնա-
կան տեռօրի ենթակաները:

Նշանաւոր վալիներ, որոնց դաշնութիւնները
յայտնի են ո՛չ միայն իրանց վիլայէթի մէջ, այլ եւ
միւս բոլոր վիլայէթներում, Պօլսում և հայկական
այլ շրջաններում ,որոնք իրենց խստութեամբ եւ կո-
ռոպածներ սարքելու ընդունակութեամբ վազում են
իւրաքանչիւր մի հայաշատ շրջան՝ խեղդելու եւ
ճնշելու ապստամբական շարժումները, եւ որոնք
նոյնիսկ կարողացել են անուն վաստակել եւրոպա-
կան մամուլում եւ հասարակութեան մէջ:

Նախարարներ, որոնք աչքի են զարնուում իրենց
հայատեցութեամբ եւ անդորրոյն մտածողութեամբ,
որոնք տարիներ չարունակ հակահայկական հայա-
ծանո՛ւերի կենտրոնական դերակատարներն են հան-
դիսանում, որոնք կառավարում են բոլոր կոտո-
րածներն ու հալածանքները եւ որոնց արիւնկոպակ

ուղեղը վարակում է իր չրջապատն ու ստեղծում իր նման բորբնի կամակատարներ՝ չրջաններում, եւ վերջապէս, որոնց միայն անունը սարսափ է ազդում ժողովրդի վրայ:

Սուլթաններ, որոնք ստորագրում են կոտորածներին հրամաններ, որոնք տասնեակ տարիների ընթացքում հետապնդում են ոչնչացման ծրագիրը եւ որոնց խորհրդաւոր մենակեցութիւնն ու անձեռնմխելիութիւնը՝ կրօնական ազդեցութիւն ունի հաւատացեալների վրայ, եւ որոնք մարմնացնում են իշխանութեան եւ օրէնքի հասկացողութիւնը:

Նշանաւոր պետական հիմնարկութիւններ, ուր կենտրոնացած են կառավարութեան բազմաթիւ պաշտօնեաներ եւ գործումաններ՝ ուր ամփոփւած են որոշ ծրագիրներ եւ տեղաւորւած՝ հարստութիւն, դրամ, անհրաժեշտ թղթեր եւ որոնք ժողովրդի աչքում անհասանելի են ու անմերձենալի: Ահա դրանք են այն չրջանակները, ուր մուտք է գործում կենտրոնական տեռորը:

Արտաքին ահաբեկումների կողքին մենք պարտաւոր ենք չեչտել եւ ներքին պատիժները, որոնք կենտրոնացած են մի ազգի ներքին կեանքում:

Դրսի հակառակորդները մեզ համար պարզ են, նրանք արդէն մեր թշնամիների չարքումն են եւ առաջին իսկ հայեացքից նրանց ճանաչում ենք մենք եւ դիտենք թէ ո՞վքեր են եւ ո՞ւր են: Ներքին թշնամին՝ դժւար է գտնել եւ իմանալ, որովհետեւ նա քո բանակի մէջ է, քո թիկունքում, քո տան անդամներից եւ շատ անգամ աւելի «սրտցաւ» ազգայինի կարիքներին հանդէպ: Նրանք բարեկամ են՝ երբ խօսում են, եւ թշնամի՝ երբ գործում են: Նրանք գրաւած

են մասնութիւններով, դաւեր լարելով, հակայեղափոխական պրօպագանդ մղելով եւ աւելի դժուար է նրանց գտնել, որքան։ Միւս կողմից՝ նրանք վարակում են հասարակութեան իրենց ախտաւոր ցատկութիւններով, անբարոյականացնում են աղբատ դասակարգին՝ ցոյց տալով նրանց դրամ աշխատելու կեղտոտ ճանապարհը եւ դժւարացնում են յեղափոխական գործունէութիւնը, որովհետեւ չարքերն ըստկրսում են աւելի նօսրանալ եւ իրար կասկածանքով վերաբերուել, մանաւանդ՝ երբ նման մի տիպ իրենց միջից է ելնում։

Դպրոցը, քարոզը, խրատները, բարոյական պատիժները, յորդորները դրականապէս ո՛չ մի նըշանակութիւն չունին նրանց համար, այլ միայն մահւան պատիժը վերջնականապէս կարող է արմատախիլ անել եւ կամ նւազեցնել նրանց։

Ներքին տեռորը մի խստագոյն անհրաժեշտութիւն է եւ ո՛չ մէկ յեղափոխական կուսակցութիւն չի կարող հրաժարուել մաքրադործող այդ միջոցից։

Վերլուծելով ահաբեկումների տեսակները, այժմ անհրաժեշտ է ընդգծել նրա ազդեցութիւնը։

Ահաբեկումը յեղափոխական կուի կարեւորագոյն միջոցներից մէկն է եւ ուղղուած է դլխաւորապէս կառավարութեան պաշտօնէութեան եւ Ներքին Զարիքի դէմ։ Բացի այն որ շատ տիպեր մէջ տեղից վերանալով, դանագան չրջանակներ աւելի նօրմալ փիճակի մէջ են ընկնում. բացի այն, որ դրանով դաստիարակւում են պաշտօնեաները, որոնք աշխատում են աւելի զգոյշ լինել, եւ բացի այն, որ հարւածում ու տապալւում են պետութեան վնասակար սիստեմայի տաղանդաւոր ներկայացուցիչները, ո-

րոնց բացակայութեամբ թուլացում եւ քայքայում առաջ կը գայ, ահաբեկումներն ունին եւ յեղափոխական դաստիարակութեան նշանակութիւն, այն՝ պրօպագանդայի իւրայատուկ ձեւ է։

Ահաբեկչական գործողութիւնները խոր տպաւորութիւն են թողնում թմրած ժողովրդի վրայ, որի համար զանազան պաշտօնեաներ անհասանելի են եւ անպատժելի։ «Հսկայ համբը» կարողանում է կամայ-կամաց ընդունել, որ նրանք էլ կարող են պատժվել, եթէ մեայն կամք լինի եւ տրամադրութիւն, որ նրանք էլ նոյն մսից եւ ոսկրից են եւ տաք գնդակը կարող է եւ նրանց դէպի մահ առաջնորդել։ Եւ որովհետեւ դարերի ընթացքում իր սրտի մէջ կուտակել էր բարկութիւն, կատաղութիւն՝ հանդէպ պաշտօնեաների, որոնց կարելի է պատժի ենթարկել, ահա սկսում են երեւան գալ, ծնուել խիզախ տիպեր, անվեհեր հոգիներ, որոնք յեղափոխական աստիճը նեուելով՝ սուարացնում են չարքերը։

«Իւրաքանչիւր մի ժողովրդի երկրի մէջ, ասում է ռուս նշանաւոր յեղափոխական Գարդենինը, բռնականին խոր, թաքնուած, պօտենցիալ անրաւականութիւն կայ։ Եւ որպէսզի այդ թաքնուած դժգոհութիւնը երեւան հանի, դուրս բերի, այդ պօտենցիալ եռանդը վերափոխել կինետիկ եռանդի, դորա համար ռուսական կեանքում (ես կ'աւելացնէի իւրաքանչիւր սարսուկ ժողովրդի կեանքում։—Ա. Նոր.) պրօպագանդայից եւ մարքերի պատրաստութիւնից դուրս՝ պակասում է մի ինչ որ այլ բան— պակասում է իրական օրինակը, որ գործով աւելի քան խօսքով ազատում է այդ թաքնուած եռանդը»։

Հայ ժողովուրդը, դարերի ընթացքում իր մէջ

զարգացրել է սարկական հոգեբանութիւն, ընկել է կամազուրկ դրութեան մէջ եւ նրան այդ դրութիւնից հանելու համար, ճիշդ է, դպրոցները, ուսումը, զարգացումը իրենց խոշոր նշանակութիւնն ունին, բայց դրանք չարունակական են եւ ո՛չ անմիջական: Այդ դրութիւնից հանելու համար իրեն ճնշող ուժի դէմ մի այլ ուժ երեւան պիտի բերել՝ կլանող, խորհրդաւոր եւ վախ ազդող: Միայն նման դէպքերում նորա հոգեբանութիւնը կարող է անմիջական յեղաշրջման ենթարկւել եւ դրական որոշ արդիւնքներ տալ: Երբ նա լսում է եւ կամ տեսնում թէ՝ ի՛նչպէս «ամենաուժեղ, անյաղթելի եւ սուրբանի սիրելի վալին» տապալւում է, զգում է որ մի այլ ուժ կայ, որին անտեղեակ է եղել եւ վնտռում է ու գտնում:

Մասսայական հոգեբանութեան արտայայտիչ կողմերից մէկն է այդ եւ մենք ամենայն իրաւամբ կարող ենք չեշտել, որ եթէ վերջին երեսուն տարւայ ընթացքում յեղափոխական ահաբեկումները եւ չարժումները չլինէին, հայ ժողովուրդը դեռ երկար պիտի սպասէր՝ ազգային վերազարթնումի համար:

Բացի այդ բոլոր վերոյիշեալներից, ահաբեկումները անհրաժեշտ նախապատրաստողներ են աւելի մեծ յեղափոխական չարժումների համար: Նրանք ճանապարհ հարթողներ են. նրանք ուժեր երեւան հանող են եւ հասարակութեան տրամադրութիւնները պատրաստողներ:

Ամփոփելով ահաբեկման չուրջ արտայայտած մտքերը, մենք կարող ենք եզրակացնել, որ այդ՝ յեղափոխական կուի միջոցներից մէկն է, յեղափոխական դաստիարակութեան, նորա թաքնւած ուժերը երեւան հանելու, տրամադրութիւնները պատրաս-

տելու եւ չարքերը խոտացնելու անհրաժեշտ պայմաններից մէկն է։

Իր բոլոր պակասութիւններով հանդերձ տեսը յեղափոխութեան գործելակերպի, տաքտիկայի անքաժան եւ երկարատեւ մասերից է եւ Հ. Ց. Դաշնակութիւնը չէր կարող անտեսել այն։

Ապստամբական ձեռնարկները.— Յեղափոխական գործելակերպի այս աստիճանը բարդ եւ բազմակողմանի աշխատանքի անհրաժեշտութիւնն ունի։ Այդ այն գործողութիւններից չէ, որոնք իրագործուում են սկզբից եւ ե՛թ, անմիջապէս։ Դորա համար պէտք են պատրաստութիւններ եւ որ գլխաւորն է, քաղաքական նպատակայարմար կօնիւնկտուրա, հեռանկար։ Յեղափոխական պրօպագանդան, ինքնապաշտպանութիւնը եւ ահաբեկումներն աւելի դիւրին են եւ իրագործելի, քան ապստամբական ձեռնարկները. դրանք նախապատրաստող են, տրամադրութիւններ բարձրացնող՝ աւելի լայն եւ ծաւալուած ժողովրդական շարժումների համար։ Ի՞նչ է ապստամբական ձեռնարկը։ Ահաբեկչական մի դէպք կարո՞ղ է համարուել ապստամբութեան եւ կամ շարժման մի որեւէ մասը թէ ոչ։

Ապստամբել նշանակում է ընդվզել, գլուխ բարձրացնել, բողոքել տիրող կարգերի դէմ, աշխատել տապալել այն, կանխօրօք պատրաստուած, կազմակերպուած միջոցներով։ Պատահական քաղաքացինների մի քանի ցոյցերը եւ կամ պաշտօնեաների սպանութիւնը մասնակի բնոյթ կրող ընդվզումներ են, աւելի տեղական, անհատական բնոյթ կրող՝ քան ընդհանրական։

Ահաբեկչական մի որեւէ ակտ, որ կատարուած է

քաղաքական հողի վրայ, ապստամբութիւն է այն մտքով, որ ուղղուած է տիրող կարգերի դէմ եւ նպատակ ունի տապալելու նորա որեւէ ճիւնկցիան՝ պաշտօնէութիւնը:

Ահաբեկչական գործողութիւնը ապստամբութիւն չէ, որովհետեւ այն լայն, ծաւալուած եւ յստուկ պատրաստութիւններ չունեցող երեւոյթ է եւ անմիջական արդիւնքը՝ կառավարութիւնը դիմողութեան բերելու եւ կամ՝ եւրոպական միջամտութիւնը հրաւիրելու ուժը չունի:

Ահաբեկումներ կարելի է կատարել հասարակութեան իւրաքանչիւր տրամադրութեան ժամանակ, բայց ապստամբութեան ժամանակ՝ ժողովրդի համակրութիւնն ապահովուած պիտի լինի:

Ահաբեկումները կարելի է ամէն ամիս, չաբաթ եւ կամ օր կատարել, իսկ ապստամբական ձեռնարկների համար անհրաժեշտ են՝ ժամանակ, աշխատանք եւ կանխապատրաստութիւնները:

Եթէ այսպէս չարունակելու լինենք համեմատութեան դնել, տարբերութիւնները գտնել, մենք չատ հեռու կ'ընթանք: Մեր նպատակն էր ցոյց տալ եւ բացատրել, որ ապստամբական ձեռնարկներն աւելի լայն, խոր բնաւորութիւն են կրում, ծաւալայ, որոշ նպատակ ունին եւ ժամանակի ու պատրաստութեան՝ կարիք:

Մինչեւ այդ պէտք է ժողովրդի հոգեբանութիւնը փոփոխութեան ենթարկել, յեղափոխականօրէն տրամադրել եւ համակրութիւնն ապահովել: Այդ նպատակին հասնելու համար չարքերը պիտի ստւարացնել, պրօպագանդան ուժեղացնել եւ ահաբեկումները բազմացնել: Երբ այդ բոլորն իրենց կարգին

չարժման մէջ են, երբ որոշ չափով հողը պատրաստ է, անհրաժեշտ է նմանապէս որոնել քաղաքական նպատակայարմար տրամադրութիւններ եւ կօմբինացիաները, որ նման ձեռնարկները կարողանան դրական արդիւնք տալ: Իսկ եթէ դրանցից որեւէ մէկը պակասում է, յամենայն դէպս այդ ժողովրդի համակրութիւնը չպիտի լինի:

Ապստամբական ձեռնարկների համար միւս մի-ջոցներից աւելի անհրաժեշտ են՝ մարդ, դրամ եւ զէնք: Մարդ գտնելու միջոցն աւելի դիւրին է, քան զէնքի, պարզ այն պատճառաբանութեամբ, որ մեր դաժան իրականութիւնն ինքն է արտադրում բազմաթիւ բողոքներ, ըմբոստներ, որ մեր դժոխային պայմաններն աւելի են պրօպագանդ անում, յեղափոխականացնում ժողովրդին եւ որ «հալածել՝ նշանակում է տարածել» սկզբունքը կիրարկւած է եւ մեր իրականութեան մէջ:

Ամենօրեայ չարչարանքներն ու սպանութիւնները, կոտորածներն ու բանտերը, թալաններն ու բռնաբարումները այն դժխաւոր ազդակներն են, որոնք դառնութիւն եւ մաղձ են քամում իւրաքանչիւր ժողովրդի հոգու մէջ, տրամադրում նրան մի ելք գտնելու, ազատւելու, ըմբոստանանալու. եւ այդ է պատճառը, որ երբ ապստամբութեան առաջին շեփորն է հնչում, չատերի սիրտը թռունդ է ելնում, նրանք ելնքարականանում են եւ խիզախօրէն առաջ նետւում՝ բարձրացնելու եւ իրենց արեամբ սրբագրելու Յեղափոխական Դրօշի անհրաժեշտութիւնը: Մարդ աւելի դիւրին է գտնել՝ քան զէնք եւ վերջինս աւելի չատ է գտնւում՝ քան դրամ:

Բոլոր ազգութիւնների ապստամբական չար-

ժամանակ դրամը առաւելութեամբ է գըտնըւել, բոլորն էլ նւիրաբերել են ուրախութեամբ, իսկ մեր մէջ՝ հարուստների գձձուլթեան պատճառով՝ գործի այդ անհրաժեշտ մասը պակասել է։

Թողնենք այդ, որովհետեւ դեռ առիթներ շատ պիտի ունենանք վերադառնալու այդ ցաւոտ, ժահրոտ կնդիրներին եւ պատմութեան անէծքին յանձնելու այն հարուստներին, որոնք տասնեակ հազարներ են ծախսում՝ բազմաթիւ թիւնասպահ ոստիկաններ պահելու եւ գլանում են հարիւրները տալ՝ Ազգային Ազատութեան սրբազան գործին։

Դառնանք ապստամբական չարժումներին։ Ներկայացնելով դրանց էութիւնն ու իրագործման անհրաժեշտ պայմանները, ես կ'անցնեմ դրա նպատակայարմութեան։

Իւրաքանչիւր մի յեղափոխական չարժում, որ կարողանում է չփոթ առաջ բերել միապետական կառավարութեան շրջանակներում եւ վարկաբեկում՝ ժողովրդի աչքում, նպատակայարմար է։

Ժողովուրդը հպատակւում է կառավարութեան, որովհետեւ նրա մէջ ուժ, կարգ ու կանոն է տեսնում եւ որոշ կարծիք։ Իսկ երբ ահաբեկումներով, ապստամբական չարժումներով ցոյց կը տրուի որ կառավարութիւնն անկարող է զսպել, վերջ տալ, ձերբակալել եւ պատժել, այն ժամանակ ժողովրդի հոգեբանութիւնը կը փոխւի, նա այլ եւս չի հաւատայ կառավարութեան ամենակարողութեան, այլ ընդհակառակը կը սկսի համակրիլ յեղափոխական չարժման։

Եւ երբ մի անգամ այդ խրամատը բացւեցաւ, երբ գարերից ի վեր ունեցած հաւատը խախտւեցաւ, երբ

արտաքին կարծեցեալ ներդաշնակութեան մէջ այդ ճեղքուածքն առաջ եկաւ, այն ատեն արդէն կարիք պիտի զգացւի նոր կառավարութեան, նոր կարգերի եւ նոր մարդկանց:

Սահեցելով մի անգամից այսպիսի դրութիւն, այն ժամանակ կարելի կը լինի օգտագործել բոպէն եւ աւելի լայն ծաւալ տալով՝ առաջ բերել ընդհանուր յեղափոխութիւն եւ ապա հին կարգերի տապալում:

Երկրորդական ահաբեկումները մասնաւոր չըրջանակի մէջ որոշ տպաւորութիւն, ազդեցութիւն են թողնում. կենտրոնական տեռորը՝ սարսափ է ազդում և դաստիարակում, իսկ ապստամբական ձեռնարկը՝ իր յետեւից է քաշում ժողովրդի թէ՛ համակրութիւնը եւ թէ՛ գործողութիւնները:

Ապստամբական ձեռնարկները, եթէ նրանք շրջունակական բնոյթ են կրում եւ իրար յետեւից երեւան գալիս որոշ չրջաններում, պատրաստում են այդ մասի հասարակութիւններին եւ երբ ընդհանուր ապստամբութեան դրօշն է բարձրանում, այն ժամանակ բոլոր դժւարութիւնները մէջտեղից վերացած են լինում եւ չարժումը կարողանում է անարգել իր նպատակին հասնել: Ապստամբական ձեռնարկներ ունեցել ենք եւ այն էլ չայոզ կազմակերպած, բայց ընդհանուր ապստամբութեան, դժբաղդարար, օրինակ տալ չենք կարող եւ այդ մեր չարժման պակաս կողմերից մէկն է:

Դաշնակցութիւնից յառաջ եղել են Հնչակեան որոշ խմբակներ՝ Զէյթունում եւ Սասունում, որոնք տեղական տրամադրւած եւ պատրաստի ժողովրդի գլուխ անցած՝ ապստամբութեան դրօշ են պարզել:

Դրանք, իմ հայեացքով, սխալ եւ անժամանակ ձեռնարկներ են եղել, որոնք եկել անցել են և խոր, դաստիարակող հետք չեն թողել, ինչպէս Բանկ–Օտտոմանը, Խանասօրայ Արշաւանքը եւ կամ Սասունի 904 թուի ապստամբութիւնը:

Դաշնակցութիւնը, որպէս առողջ յեղափոխական կազմակերպութիւն, կրի՞ւ է յայտարարել թուրք բռնակալութեան դէմ. հասկանալով այդ կռիւը իբրեւ շարունակական, կազմակերպւած մի–ջոց, իր տրամաբանական զարգացման աստիճաննե–րով վերածել է այն՝ որոշ եւ յատակ սիստեմայի:

Այդ է Հ. Ց. Դաշնակցութեան յաջողութիւննե–րի գլխաւոր աղբակներից մէկը:

Դեռ 1877–ի Ռուս–Տաճկական պատերազմից յե–տոյ էր, երբ ճնշւած, ստրուկ Բուլղարիան՝ ապըս–տամբական շարժումներից յետոյ իր ազատութիւնն ստացաւ եւ երբ կոմս Իգնատեւն յայտարարեց Ռուս–ճուղեան վարդապետին, որ հայերի անպատրաստու–թեան պատճառով նրանք չեն կարող բաղձալի ազա–տութիւնը ձեռք բերել:

Դեռ Բեռլինի վեհաժողովից յետոյ էր, երբ Մեծ Ծերունին, այն ատեն յեղափոխական եւ յանդուգն Մրիմեանը, դատարկաձեռն վերադարձաւ եւ «Եր–կաթէ չերեփի» քարոզը կարդաց, յայտարարելով, որ միայն կռւով, զէնքով կարելի է քաղաքական տանելի պայմաններ ստեղծել:

Դեռ շատ ժամանակներ առաջ նշանաւոր եւրո–պայի բարեկամներ մեզ ուղղութիւն էին ցոյց տւել եւ կռւի անհրաժեշտութիւնը յիշեցրել, իսկ դրան–ցից ամենավերջիններից՝ պատմաբան եւ Արեւելեան Հարցի ուսումնասիրող Խտուառ Տոիօ–ն յայտնել է

այն միաքը, որ «77–ի պատերազմի ժամանակ հայերը չմղեցան ազգային մեծ ապստամբութեան մը», որի համար էլ ազատութիւն չտրուեցաւ։

Հայկական դաժան իրականութեան մէջ, ուր թուրքերն ու քիւրդերը զինուած ժանիքներով, օրէնքով, հրացաններով մեզ են յօշոտում, երբ նրանք անպատիժ չարունակում են իրենց աւերումները, երբ նրանք կոտորածը, թալանը սիստեմայի են վերածել — ուրիշ ո՛չ մի միջոց չկար ազատագրուելու, բացի կազմակերպուած եւ կանոնաւոր կուից։

Դեռ թարմ էին մեր յիշողութեան մէջ 19–րդ դարու ազատագրական չարժումների պատմութիւնը, յունական–սերբիական ապստամբութիւնները, սեւլեռեան եւ բուլղարական ընդվզումները, Գարիբալդիի կարմիր–հազարեակներն ու Ֆրանսիական Մեծ Յեղափոխութիւնը։ Դրանք մեզ համար պատմական հիմունքներ էին եւ ամենայն իրաւամբ «Դրօշակ»ի 95–ի թիւ 5–ի առաջնորդողում չէչտւում էր, որ

«Քանի երկու դասակարգ՝ ժողովուրդ և միապետութիւն իրար դէմ են կանգնած, ո՛չ մի կերպ հաշտութիւն չկայ։ Պատմութիւնն է այն ուսուցել եւ ցոյց տուել, որ ժողովուրդների յեղափոխութեամբ, նորա արեամբ պիտի խեղդւի միապետութիւնը եւ կախաղան բարձրանայ գլխաւորը, վեհապետը, որ ժողովուրդն ազատօրէն իր բաղդը տնօրինէ և ազատապրի։ Չենք հաւատում բարենորոգումներին եւ քանի կայ միապետութիւնը, պիտի լինի կռիւ նորա տապալման համար»։

Եւ այսպէս՝ կռիւը որպէս պատմութեան օրէնք։

Եթէ մենք աւելի խորը թափանցենք եւ աչքատենք աւելի հիմնաւորել կուի թէօրիան, պիտի հե-

ուս դնանք եւ չեչտենք, որ բուսական թէ կենդանական աչխարհում, թռչունների թէ ձկների կեանքում ինքնապաչտպանութեան եւ յարմարեցման եղելոյթները ոչ այլ ինչ են, եթէ ոչ կուի իւրայատուկ ձեւ: Կենդանական աչխարհում՝ իր ամենաստոր աստիճանից մինչեւ ամենաբարձրը, գոյութեան կուի ընթացքում, երբ ուժեղներն չաղթանակում են եւ թոյլերին ստիպուած են լինում տեղի տալ, երբ ժանիքաւորներն հարւածում են «մսաւորներին», երբ արագավազները տիրապետում են չետամընացներին, երբ կնճիթաւորները հարւածում են թչնամիներին, երբ սմբակաւորները պաչտպանւում են հակառակորդներից եւ երբ սուր կտուցները կտրողանում են հալածել իրենց նեղութիւն պատճառողներին, մենք իրաւունք եւ հիմք չունինք այլ կերպ մտածելու, երբ չրջապատւած ենք յոչոտողներով:

Երբ անձրեւ, ձիւն է գալիս՝ պաչտպանւում ենք, երբ մեր մարմնի վրայ վէրք է երեւան գալիս՝ մտահոգւում ենք եւ աչխատում սպեղանի դնել, երբ խփում են մեզ՝ պաչտպանւում ենք, ինչո՞ւ ուրեմն չուռ պիտի մնանք քաղաքական հարւածների հանդէպ եւ ինչո՞ւ չպիտի մտածենք ինքնապաչտպանական միջոցների մասին:

Ինչո՞ւ լանք, աղաչենք եւ քարոզենք, երբ մեզ հալածում են, մեր ազգային գոյութեան են վտանգ սպառնում, մեր ինքնուրոյնն են ցանկանում ոտնդրնել եւ մեր սեփականութիւնը թալանել:

Երբ կռիւ է կենդանական, բուսական աչխարհում, երբ կռիւ է մարդու մարմնի եւ դրսի բնութեան միջեւ, ինչո՞ւ չպիտի եզրակացնենք, որ մեր

քաղաքական գոյութեան համար պէտք է կռիւ եւ զոհաբերութիւն:

Եւ այսպէս, կռիւը որպէս քնախօսական օրէնք:

Քաղաքական կեանքի մէջ միապետական կարգերը իւրատեսակի հիւանդութիւն են, որ աստիճանաբար վարակում են հասարակական օրգանիզմը, մեռցընում են նորա մէջ նախաձեռնութեան ոգին, քայքայում են ներքին հոգեկան աշխարհն ու սահման դնում ազատ մտածողութեան: Աստիճանական այդ վարակումը կարող է լայն ծաւալ ստանալ, անդամահատութեան ենթարկել ամբողջութեան մասերը, ապա հիւծելով, հիւծելով՝ դէպի գերեզման առաջնորդել:

Այդ հիւանդութեան բացիլները միապետութեան հիմնարկութիւններն են՝ դատարան, ոստիկանութիւն, պաշտօնեաներ, որոնք հանդիսանում են որպէս խողովակներ, նեարդներ, որոնցով հիւանդութիւնը տարածւում է դէպի զանազան կողմեր:

Յեղափոխական կռիւը, ընդհակառակը, բժըշկութիւն է, ներսրսկում, թարմ եւ մաքուր արեան եռեան գալը, որ կամաց-կամաց տարածելով, աստիճանաբար կլանում է վնասակար տարրերը, կուլ է տալիս բացիլներն ու այսպէս առաջ է բերում հասարակական օրգանիզմի մէջ որոշ ռէակցիա, չերջում, տիրում է խառնակ վիճակ, կռիւը, ընդդիմութիւնն ուժեղանում են, կատաղի բնոյթ ստանում եւ հասնում իրենց զագաթնակէտին, երբ եւ մի վճռական հարւած՝ վերջ է տալիս սկսւած պայքարին, որից յետոյ կամ հիւանդութիւնն է յաղթանակում եւ սկսում զգալի քայքայումներ մտցնել եւ կամ առողջութիւնն է տիրապետում, երբ եւ մարդը կամ

հասարակութիւնը իր զարգացման նօրմալ ընթացքի մէջ է մտնում։

Յեղափոխական կռիւը — որպէս քաղաքական դիպլոմատիայի, ախտահանութեան միջոց։

Յեղափոխական կռիւը ո՛չ միայն միջոց է, որով կարելի կը լինի որոշ քաղաքական իրաւունքներ ձեռք բերել, ազատութիւն վայելել՝ բռնապետութիւնը տապալելով, այլ եւ միջոց է նոր ուժեր, ստեղծելու, չարքերն ամրացնելու, ստուարացնելու՝ նոյն այդ կռիւը շարունակելու համար։

Դա մի դպրոց է, ուր կախաղաններն են հանդիսանում որպէս դասատուներ, ահաբեկումները՝ որպէս քննութիւններ, ապստամբական շարժումները՝ որպէս դասագրքեր։ Իւրաքանչիւր մի դէպք, ամենաթեթեւ կռիւ, ընդդիմութիւն, սերունդներ են կրթում, պատրաստում, աւելի են յեղափոխականացնում եւ մշակում, եւ այդ է պատճառը, որ յեղափոխական իւրաքանչիւր մի գործ հարիւր, հազար անդամ աւելի աշխատանք, արդիւնք է տուել, քան պրոպագանդան եւ խօսքը։

Յեղափոխական կռիւը ստեղծել է եւ բարոյական որոշ մթնոլորտ, ուր մարդիկ սովորել են զոհաբերել, իրենց կեանքը նուիրաբերել ուրիշներին, փոխադարձ օգնութեան եւ սիրոյ գաղափարներն են զարգացել, թոյլերին պաշտպանելու բնազդն է տիրապետել, մոռացել են իրենց ես-ը, անձնականը։ դուրս են եկել անասնական, կենդանական աշխարհից եւ բարձրացել դէպի վեր, դէպի Գողգոթա, որի վրայ 20 դար առաջ Քրիստոս մեռաւ, նահատակուեց իր գաղափարների, սկզբունքների համար, ամբողջ մարդկութեան փրկութեան համար եւ այն...

կրօնական ասպարէզում: Նա բառի բուն նշանակութեամբ կրօնական յեղափոխական էր:

Իսկ չատ-չատերը, որոնք նոյնպէս ծնուել էին հասարակ, աշխատաւոր ժողովրդի ծոցից, որոնք ազիւղացիների, դարբինների, հիւսների որդիներ էին, նրանք էլ մոռացան իրենց ես-ը եւ պատրաստ դնելեցան իրենց կեանքը զոհելու իրենց զաղափարների, ազգութեան, ազատութեան համար եւ այն... քաղաքական ասպարէզում: Եւ այդ երկու դէպքում էլ մենք տեսնում ենք, որ քաղաքական եւ կրօնական այդ պայքարի, կուի մէջ մարդիկ զառնում են աւելի գաղափարական, անձնազոհ եւ հաւատքով լեցուն՝ դէպի գործը, դէպի վերջնական յաղթանակը...

Սրանք էին այն կարեւորագոյն հիմունքները, որոնց վրայ յենած Հ. Ց. Դաշնակցութիւնը ասպարէզ իջաւ եւ յայտարարեց յեղափոխական կուիւ բռնակալութեան, միապետութեան դէմ:

Ահա դրանք էին կուի այն միջոցները, որոնցով նա դուրս եկաւ եւ 26 տարուայ ընթացքում անընդհատ, անվհատ ազատագրութեան սրբազան պայքար մղեց եւ ո՛չ մի րոպէ դադար չառաւ՝ հաւատարիմ մնալով իր դաւանած սկզբունքներին:

Կուիւը, յեղափոխական մտածելակերպը, նորա համար ո՛չ թէ միայն քաղաքական ազատագրութեան միջոցներից մէկն էր, այլ եւ պատմական-բնախօսական օրէնք: Եւ դաւադրութիւնն ու ինքնապաշտպանութիւնը ո՛չ թէ խօսքեր էին եւ կամ լոկ ծրագրային կէտեր, այլ եւ անհրաժեշտութիւն եւ մարդկային բողոքող, ընդդիմացող բնաւորութեան յատկանշական գծեր: Եւ այդ է պատճառը, որ չատ

չուտով նա կարողացաւ աճել, զարգանալ, տարածուիլ եւ դառնալ ժողովրդական կուսակցութիւն: Այդ էր գաղտնիքը, որ բոլոր կուռդ, բողոքդ, ըմբոստ եւ խիզախ տարրերը նորա դրօշակին վարեցին եւ այդ էր պատճառը, որ չնայած բազմաթիւ կախաղաններին, անթիւ հալածանքներին եւ անհամար բանտերին· չնայած հազարաւոր ձերբակալութիւններին, ներքին հալածանքներին, սեւ տարրերի դաւերին, երկու բռնակալների խստութիւններին եւ հերոսների—նահատակների սրբազան չիրիմներին — նա չմեռաւ, չկորաւ, չընկճուեց, այլ օրէցօր աճեց, զարգացաւ եւ աւելի ամուր հիմունքների վրայ կանգնեց:

ԳԼՈՒԽ Բ.

ՅԵՂԱՓՈԽԱԿԱՆ ԴԷՊՔԵՐ

ԿՈՒԿՈՒՆԵԱՆԻ ԱՐՇԱՒԱՆՔԸ

90-ական թուականն է։ Տաճկահայաստանի բազմաթիւ վայրերից բողոքներ, ցոյցերի եւ մասնաւոր ընդհարումների լուրեր են գալիս եւ փոթորկում կովկասի հայութեան միտքը։ Գոյութիւն ունեցող կուսակցութիւնները եւ կամ աւելի ճիշդ հոսանքները բաւարարութիւն չէին տալիս օրւայ պահանջին։ Անհրաժեշտ էր իրական եւ միացեալ աշխատանք։ Եւրոպական կենտրոններից յեղափոխական շարժումներ ղեկավարելն անկարելի էր համարւում եւ ամէն կողմից ձայներ էին լսւում «դէպի երկի՛ր, դէպի երկի՛ր», բուն Հայաստանի սիրտը։

Երզրումի արիւնոտ եւ անդրանիկ ցոյցն էր տեղի ունեցել եւ այդ երեւոյթը անդրադարձել էր բոլոր հայաշատ կենտրոններում։

Օրւայ խոսակցութեան նիւթն էր չուտափոյթ օգնութեան հասնելու խնդիրը։

Նորակազմ Դաշնակցութիւնը, անկարող լինելով իր մէջ խտացնել բոլոր յեղափոխական գոյութիւն ունեցող խմբակները, իր սեփական ուժերով ասպարէզ էր նետւել։ Մի կողմից անվեհեր եւ գաղափա-

ԿՈՒԿՈՒՆԵԱՆԻ ԽՄԲԻ
ՍԻԲԻՐ ԱՔՍՈՐԻԱԾՆԵՐԸ

բապաշա գործիչները Պարսկաստանի վրայով ղէնք էին տեղափոխում ղէպի Վասպուրական, իսկ միւս կողմից Դաշնակցութեան հիմնադիրներից մէկը՝ Պետերբուրգի արհեստագիտական ղպրոցի ուսանողներից Սարգիս Կուկունեանը ղբաղւած էր արշաւախումբ կազմակերպելով։

Մեծ խանդավառութիւն էր տիրում հասարակութեան մէջ, ամէն կողմից երիտասարդ ուժեր պատրաստակամութիւն էին յայտնում եւ բոլորի շրթունքների վրայ էլ մի երգ կար.

«Ձայնը հնչեց էրզրումի
Հայոց լեռներէն»։

Այդ էր պատճառը, որ առաջին խումբը շատ դիւրութեամբ կազմուեցաւ ու Ալէքսանդրօպօլի, Ղարսի վրայով ղէպի սահմանագլուխ անցաւ։ Ռուսական կառավարութեան մեղադրական ակտը, բացառապէս նւիրւած Կուկունեանի արշաւանքին եւ կազմրւած 1891 թւի նոյեմբեր 30-ին, աղօտ լոյս է սփռում նախնական չարժումների վրայ։

Այդ ակտից երեւում է, որ երեք գլխաւոր ղէմք խոշոր ղեր են խաղացել. նրանք են «Գաղտնի Ընկերութիւն», «Յակոբ Սարկաւագ» եւ «Ալաշկերտցի Յարութիւն աղան»։

Խմբի անդամներից Մուրադ Կալմակեանը ցոյց է տւել որ «խմբի ղեկավարներից մէկը, թիւրքահպատակ Յակոբ Սարկաւագն ասել է որ եթէ խումբը յաղթութիւն տանէր քիւրդերի վրայ՝ նրանց գոյքերը պիտի բաժանւէին հայերի մէջ»։

Պարզւում է, որ Ս. Կուկունեանը, Կոնստանդին Լիսինեանը եւ Ռուբէն Յովհաննիսեանը, 90-ի ամա-

ուը Պետրոգրադից Թիֆլիս էին եկել, ուր եւ հանդիպել էին վերոյիշեալ Սարկաւագին, որ ինչ որ «Գաղտնի Ընկերութեան» կողմից բանակցել է դերբանց հետ եւ համոզել զինւած խմբով սահմանն անցնել, բացատրելով միաժամանակ որ Անգլիան խոստացել էր իր օժանդակութիւնը բերել: Այդ անխոնջ յեղափոխականը նկարագրում է բուն Հայաստանի տանջանքները, պատկերացնում է անասելի հալածանքները եւ այդ բոլորին վերջ տալու համար միայն մի միջոց էր առաջարկում — կռիւ:

Յունիսի մէջ Ալաշկերտից կաղզւան է գալիս Յարութիւն աղան: Նա եղել էր Բաթում, Թիֆլիս եւ Բագու եւ տեսակցել էր տեղի յեղափոխականների հետ: Նրա նպատակն էր հայկական խմբեր կազմել Կաղզւանում, որոնց թիւը 400-ի պիտի հասնէր եւ ապա բոլորը միասին պիտի սահմանն անցնէին՝ կրուելու քրդերի դէմ եւ պաշտպանելու հայերին:

Յարութիւն աղան չուտով 12 հոգով անցնում է Մատուռ լեռը, ուր նրան միանում է խնուսցի Քաջ Արամը՝ իր ընկերներով: Դրանք բոլորն էլ հետեւում էին մի ընդհանուր ծրագրի եւ աշխատում էին զինւած, կազմակերպւած խմբեր առաջ բերել, որը եւ մեծ խանդավառութիւն է ստեղծում:

Կուկունեանի մօտ գտնւած թղթերից երեւում էր, որ «գոյութիւն ունէր ինչ-որ «Գաղտնի Ընկերութիւն», իր ներքին կանոնադրութեամբ, իր պայմանները՝ եւ որ իւրաքանչիւր անդամ պարտաւոր էր կատարել վարչութեան հրահանգները՝ կատարելապէս հնազանդելով»:

«Ձենք կասկածում, չեչտում է մի նամակի մէջ,

որ դու ունենալով Ս. Գործը իբրեւ նպատակ, պիտի համաձայնիս գործել համերաշխ այն կանոնագրութեանը, որին հնազանդում են Ընկերութեան մէջ գտնուղ բոլոր անձերը»:

Երրորդ նամակի մը մէջ, գրւած Թիֆլիսից, յայտնում են Կուկունեանին, որ կառավարութիւնն արդէն տեղեակ է արշաւանքի մասին, որ պաշտօնեաները սպասում են Շերեմետեւի (Կովկասի կառավարչապետի) գալստեան, որից յետոյ միայն որոշ քայլեր պիտի առնւին եւ այդ պատճառով էլ խորհուրդ են տալիս հինդ Պետերբուրգեան ընկերներով անմիջապէս անցնել սահման (1890 թ. սեպտ. 8–ի թւակիր):

Չորրորդ նամակի մէջ նորից չեշտւում էր սահմանն անմիջապէս անցնելու անհրաժեշտութիւնը եւ միաժամանակ խորհուրդ էին տալիս բաժանւել աւելի մանր խմբերի եւ երթալ կարաւանային ճամբով: Այդ գործողները, երկիր մտնելուց յետոյ որոշ աշխատանքներով պիտի զբաղւէին՝ մի մասը խաղաղ պրօպագանդայով, կազմակերպելով եւ տեղական նոր ուժեր գտնելով, իսկ միւս մասն էլ բացառապէս զէնքի մատակարարութեամբ եւ մարտական խմբերի գործունէութեամբ:

Գլխաւորապէս ուշադրութիւն էր դարձրած վերջին գործիչների վրայ, որոնք ամենաճանր լուծն իրենց ուսերի վրայ էին առել:

Այս բոլորը ցոյց էր տալիս, որ բացի Յակոբ Սարկաւագից եւ Յարութիւն աղայից, որոնք 90–ական թւականներին Կովկաս էին անցել, կար եւ մի յեղափոխական, գաղտնի կազմակերպութիւն իր

ներքին օրէնքներով եւ իր գծած, յատակ ծրագրով։

Կուկունեանն առաջինն է եղել այդ Գաղտնի Ընկերութեան անդամներից, որ վճռել էր խօսքից գործի անցնել եւ այդ նպատակով էլ սկսել էր հայդուկային խմբի կազմակերպման։

Մի քանի հաւատարիմ գործիչներ անցնում են հայաչատ գաւառները, վնտռում են խիզախ եւ անվեհեր տղաներ, միացնում են փոքրիկ խմբերի եւ ապա ուղարկում դէպի սահմանագլուխ, Ղարսի գաւառակը, Բեսնա գիւղը, ուր եւ պիտի ստանային իրենց հրացանները։

Մի երկրորդ յանձնախումբ էլ զբաղւած է եղել, չա՞տ գժւար, համարեա գժոխային պայմաններում դրամ հայթայթելով և զէնք ձեռք բերելով։ Նո՛ր գործունէութիւն էր, նոր մարդիկ էին եւ այդ բոլորի հետ միասին կար եւ ռուս կառավարութեան անբարեացակամ վերաբերմունքը։

Երկար աշխատանքներից յետոյ 90 թւի սեպտ. 23–24–ի գիշերը հարիւր հոգուց բաղկացած խումբը, զինւած արագաձիգ հրացաններով, դիմում է դէպի սահման։ Դրանց առաջնորդներ էին նշանակւած՝ Կուկունեան, Սարդար Աւետիսեան եւ Ղարաբաղցի Աբրահամը։

Այդ խմբից 15 ձիաւոր, սեպտ. 24–ի կէսօրին, կարողանում են անցնել սահմանը, յարձակւել տաճկական Ախւարկ գիւղի վրայ եւ բաւական վնաս հասցրնել բնակչութեան։ Այչին–Օղլի եւ Ախւարկ գիւղի բնակիչները վճռում են դիմադրել եւ այդ նպատակով առաջ են անցնում դէպի Զիչաղլիի կիրճը,

ուր եւ հանդիպելով ձիաւորներուն, սկսում են հրացանաձգութեան:

Ինչ յետոյ, սակայն, պարզուում է որ Զիչաղչիի կիրճում երեւացող զինուորները ռուս սահմանապահ կօզակներն են եղել, որոնց թիւրքերը բացատրում են զինուած հայկական խմբի յարձակման մասին: Այդ տեղից էլ սկսւում է երկու կողմից աչալուրջ հսկողութիւնը:

Հայդուկային այդ խումբը ապաստանում է Բօշդաղի ստորոտներում: Դրանց որսալու համար Թօփրագ-Գալէից ուղարկում են կէս վաշտ թրքական զինուորներ, բայց անօգուտ է անցնում, որովհետեւ խումբը կարողացել էր հեռանալ: Այդ դէպքն իրենց մանրամասնութիւններով տեղեկագրւում է բարձր իշխանութեան եւ վերջինս, համարելով դրանց «չարագործներ», հրաման է արձակում հետապնդել եւ ձերբակալել:

Մի երկրորդ խումբ, մօտեցած լինելով սահմանին, ճանապարհին սպանում է բազմաթիւ թիւրքերի՝ թւով 10-ը, բոլորն էլ բացառապէս թրքահպատակ: Դրանց դիակները գտնւած են Աղբուլաղի մօտ՝ մի ձորակի մէջ: Բժշկական քննութիւններից երեւացել է, որ այդ սպանւած թիւրքերը ստացել են խէնչալի հարւածներ, որոնցից առաջացած վէրքերի թիւը հաշւում էր 6, 7, 12, 19 եւ աւելի: Սեպտեմբերի 26-ին, Կաղզւանի մօտ գտնւած Գիւմիւշ-Թափալի վրայ, երբ խումբը անտառների միջով անցնում էր դէպի սահմանագլուխ, պատահում է երեք թիւրքերի, որոնք անտառ էին իջել փայտ կտրելու: Տեսնելով զինւած հայերի, նրանք սարսափում են եւ

պատրաստուում չետ վախչելու: Տղաները կասկածում են եւ չրջապատում նրանց՝ սպանելով մէկին եւ վիրաւորելով երկրորդին: Երրորդը, որ ձիաւոր է լինում, կարողանում է փախչել և հասնել Կաղզուան ու տեղեկացնել գաւառապետին:

Այդ դէպքից չետոյ սկսւում է ռուս կառավարութեան հետապնդումը: Կապիտան Կուգուշովը իր հետ վերցնելով մի վաչտ կօզակներ, գալիս է փնտռելու «չարագործներին»: Արաքսի ափին, Գիւմիւշ-Խիմբէթի եւ Կաղզուանի միջեւ ձերբակալում են երեք հայի, որոնց մէջ է լինում եւ Եփրեմ Դաւթեանը: Դրանք բոլորն էլ զինուած են լինում:

Այդտեղից կապիտանը անցնում է Խաս գիւղը, որի չրջակայ այգիներից մէկի մէջ պահուած են լինում հայդուկները: Նրանք իրենց ճանապարհը չեզած են եղել՝ խուսափելու հետապնդումից եւ յարմար րոպէի սպասելու: Յանկարծ երեք կողմից չրջապատում են պետական զինուորներով: Հրաման է արձակւում զինաթափ լինել — բայց մերժում է ստացւում: Կօզակների խմբին առաջնորդում էին հայ զինուոր Մարտիրոսեանը եւ գիւղի մուխտար Գրիգոր Ոսկանեանը, որոնք եւ բանակցութիւններ են վարում: Ըստ մեղադրական ակտի՝ այդ մերժումից չետոյ թեթեւ հրացանաձգութիւն է տեղի ունենում եւ իրրեւ թվ նախապարձակ են լինում հայերը, որից եւ վիրաւորւում է մի կօզակ:

Մի ամբողջ օր կապիտան Կուգուշովը պաշարում է տղաներին, մինչեւ որ հետեւեալ օրը, ժամի 12-ի մօտերը Կաղզուանից օգնութեան են հասնում Դերբենդեան 154-րդ գնդի մի վաչտ եւ մի ջոկատ էլ

կարեան սահմանապահ բրիգադից։ Դրութիւնը կրիտիկական էր։ Նրանք ո՛չ մի մտադրութիւն չունէին կռուելու ռուսական զինուորների դէմ, իսկ վերջիններս էլ չէին կարող ընդունել երիտասարդ յեղափոխականների խանդավառ տրամադրութիւնը։

Երկար խորհրդակցութիւնից յետոյ, թեր ու դէմ խօսակցութիւններից յետոյ, վճռում են անձնատուր լինել, յուսալով թէ կարող կը լինէին չուտով ազատուել եւ նորից գործի գլուխ անցնել։

Բոլորին ձերբակալելուց յետոյ, կառավարութիւնը գրաւում է 28 բերդան հրացան, 2 վանչեստրի, 2 Պիրօլի, 4 Շնէյդէրի եւ այլ հրացաններ։ Մի ժամանակ վերցնում են 11 դաշոյն, 2 սուր, 6 սուին, 1 ատրճանակ, 24 եափունճի և 6 պայուսակ՝ փամփուշտներով լիքը։

Դրանք բոլորն էլ աշխատում են ամէն կերպ՝ համոզելու իրենց ձերբակալողներին, որ վատ մտադրութիւն չունին, որ ռուս կառավարութեան դէմ չեն գործում, որ նպատակ ունին միայն տանջած հայրենակիցներին օգնելու. բայց անօգուտ։ Նրանց բոլորին էլ առաջնորդում են Ղարսի բանտը, չղթայ են զարնում ոտներին եւ որպէս քրէական յանցաւորների դատում։

Հայ ժողովուրդը խո՛ր յուսահատութեան մէջ է ընկնում։ Ի՛նչպիսի ոգեւորութեամբ նա ճանապարհ էր դրել իր որդիներին, ի՛նչ յոյսեր էր կապել նրանց հետ, ո՛րպիսի լաւ հաւատք էր ունեցել քրիստոնեայ, խաչապաշտ ռուսի վրայ, որոնք ահա իր աչքի առաջ չքանում են։ Մի հսկայ թափօր էր այդ, պատմում են ժամանակակիցները, մի մեծ ժողովուրդ

դական չարժում, համակրական մի խոչոր ցոյց, որ ունեցաւ իր պատմական նշանակութիւնը եւ դաստիարակիչ միջոց հանդիսացաւ նոր սերնդի համար:

Քաղաքից-քաղաք այդ բանտարկեալներին հետեւում էր հոծ բազմութիւն, ամէն մէկը ուրախութեամբ դրամ, կերակուր էր փոխադրում բանտը. կիրակի օրերը հարիւրաւոր այցելուներ էին սպասում տեսակցելու, խիթարելու, ողեւորելու նրանց եւ շատ-շատերի դանկերում էլ յեղափոխական խրոխտ թռիչք էր երեւում՝ փախցնել բանտից եւ ազատել դրանց, բայց դեռ անկազմակերպ վիճակի մէջ են լինում:

Նրանք դատւում են քրէական օրէնսգրքի 262, 268, 269 եւ 1459 յօդւածներով: Այդ յօդւածների տրամադրութեամբ բանտարկեալներն համարւում էին որպէս չարագործներ, մարդասպաններ եւ պետական կարգերի դէմ կռւողներ: Դատավարութեան ժամանակ բոլորն էլ անկեղծաբար բացատրում են իրենց նպատակը:

Նրանք յայտնում են, որ ոչ մի մտադրութիւն չեն ունեցել կռիւ յայտարարել ռուս կառավարութեան դէմ, որ նոյնիսկ նրանք կարծել են թէ՝ այդ քայլը կարող է համակրանք գտնել որոշ խաւերում, որ նրանք մտադրութիւն չեն ունեցել մարդ սպանելու եւ կամ թալանելու, այլ միայն անցնել սահմանը, մտնել տաճկաց հողը, պաշտպան հանդիսանալ տառապող եղբայրներին, վրէժ լուծել անգութ եւ գազան քիւրդերից:

Խումբը մի ժամանակ խոստովանել է գենեռալ Պետոնդերին թէ՝ Ռուսաստանը դուր տեղն է մի-

մըտում իրենց պաշտպանած դատին, քանի որ իրեն հակառակ չեն գործելու:

Ռուս կառավարութեան համար պարզ է եղել եւ այն, որ դրանք պիտի սահմանն անցնէին եւ ուղիղ դէպի Սասուն գնային, ուր անհամեմատ աւելի յարմար վայրեր կային՝ կուելու եւ պաշտպանուելու համար:

Դատաւորները, իրենց քննութեան ընթացքում առանձնապէս ուշադրութիւն են դարձրել յեղափոխականների ուսերի վրայ գտնուած գինանշանին՝ «Մ. Հ.», որ նշանակում է «Միութիւն Հայաստանի»: Այստեղ է, հաւանօրէն, որ նրանք կասկածում են եւ վճռում շատ աւելի խիստ վերաբերմունք ցոյց տալ ու մի անգամից արմատախիլ անել «Միացեալ Հայաստանի» գաղափարը:

Մի քանի օր տեւող դատավարութիւնից յետոյ, երբ ամէն մէկով զործադրում են բանտարկեալներին ազատելու, դատավճիռն է կարդացւում, որով բոլոր մասնակցողները աքսորւում են Սիբիր, սառցային հիւսիսը, որ գալափարի ու գործունէութեան վայրից շատ է հեռու:

Առաջին ծանր հարուածն է, որ իջնում է մանուկ Յեղափոխութեան գլխին: Առաջին զոհերն են, որ բաց են անում Ազատագրութեան մեծ ճանապարհը եւ հիմք են դնում այն շարժման, որ յետագայում աւելի է ծաւալւում եւ տարածւում:

Առաջին խմբին մասնակցողները բոլորն էլ չեն ձերբակալւում եւ դատւում: Նրանցից մի քանի հոգի մեռնում են, մի քանիսն էլ անցնում են Պարսկաստան՝ այնտեղ չարունակելու սկսած գործը:

Կուկունեանի արշաւանքը իր կազմակերպութեան մէջ շատ մտալ կարող է եղած լինել, բայց փաստ է, որ շատ սերունդներ կրթեցան նրանով, որի համար մինչեւ այսօր էլ յիշատակելի ու պաշտելի է նա:

Առաջին փորձը, որ այնքան դժուարութիւններով էր դլուխ բերւած, որի հետ այնքան յոյսեր էին կապւած, եղաւ միաժամանակ ուղեցոյցը յետագայ գործունէութեան: Նախնական այդ դասն առանց հեռեւանքի չմնաց:

Եւ ահա, մի առ ժամանակ խոշոր խմբեր կազմակերպելու մտադրութիւնը մի կողմն են նետում, համարելով այդ անկարելի եւ դժւար, ու փարում են կազմակերպական աշխատանքին:

Գործիչների մի մասը մնում է Կովկաս, օգտւելու ստեղծւած տրամադրութիւնից, նիւթական աղբիւրներ գտնելու եւ զէնք հայթայթելու: Մի ստւար խումբ էլ չարքաշ աշխատաւորներից՝ կենտրոնանում է Պարսկաստան՝ հսկելու տեղափոխութեան վրայ եւ հաղորդակցութեան դիւրութիւններ գտնելու, իսկ մի երրորդ մասն էլ իր վրայ է վերցնում ամենադժւարինը՝ անցնել սահմանը, մտնել հայ ժողովրդի մէջ, արթնացնել դիտակցութիւնը եւ պատրաստել ապագայ գործունէութեան համար:

Հ. Յ. Դաշնակցութիւնը իր գործունէութեան սկզբնական չրջանում երկու գլխաւոր աշխատանք էր առաջ տանում — զէնքի տեղափոխութիւն եւ ահարեկումներ: Երկուսն էլ իրենց յատուկ դժւարութիւններն ունէին, մանաւանդ առաջինը, որի համար ո՛չ միայն շատ աշխատանք, դրամ ծախսւե-

ցաւ, այլ եւ բազմաթիւ զոհեր տուեցան: Գործունէութեան այդ երկու շրջանն էլ յեղափոխական արխիւի սեփականութիւն են եւ մենք հնարաւորութիւն չունինք մանրամասնօրէն եւ ժամանակագրական կարգով ուսումնասիրութեան ենթարկելու:

Այսքանը միայն կարելի է չեչտել, որ 92 թուականին առանձնապէս աչքի էր ընկնում Վասպուրականը: Լինելով Կովկասի եւ Պարսկաստանի սահմաններին կից եւ մշտապէս չփուելով յեղափոխական գործիչների և հայդուկային խմբերի հետ, նա աւելի շուտ էր նետուել ըմբոստութեան եւ դիմադրութեան գերկը:

Եւ ահա մենք տեսնում ենք թէ՝ ի՛նչպէս մէկը միւսի յետեւից գլորւում են վնասակար տարրերը, պատժւում են մատնիչները, լինում են յաջող ահաբեկումներ, որոնք իրենց բարոյական խոշոր նշանակութիւնն են ունենում ու զարկ են տալիս յեղափոխական շարժման: 92-ի օգոստոսի վերջերին ըսպանւում է Գէորգ Զրաղաեեանը, որ կանոնաւոր կերպով մատնութիւններ էր անում եւ աշխատում պաշտօնի տիրանալ՝ իր կեղտոտ ծառայութիւններով: Նա միշտ տեսակցում էր Վանի կուսակալի եւ ոստիկանապետի հետ, որոնք յեղափոխականներին հալածելու համար յաճախ նրա օգնութեան էին դիմում: Այդ վատ տիպը մի քանի անգամ «կասկածելի հայերի» ցուցակ է ներկայացրել սուլթանի անձնական քարտուղար Քեամիլ Սարդար փաշային, ինչպէս եւ Վանի կուսակալ Բահրի փաշային: Այդ խոշընդոտները մէջ տեղից վերացնելու համար խիզախ տիպեր չէին պակասում, եւ ահա մի օր, երբ նա Վա-

բագից քաղաք էր վերադառնում, նրա վրայ են յար-ձակւում ահարեկիչներն ու սպանում:

Նոյն բաղդին է արժանանում եւ Նշան Թարզի-բաշեանը, սեպտեմբեր 10-ին: Այդ տիպը,, կեղեքե-լու եւ աւելի ազատ չհաղորդելու համար իրեն պարտական հայ գիւղացիներին, կառավարութեան փէչերի տակ էր մատնում եւ մի կողմից լուրեր հա-ղորդելով յեղափոխականների մասին, միւս կողմից իր չհատուցութիւններն էր չարունակում: Նա պատ-րաստութիւններ էր տեսնում Պօլիս գնալու եւ իր եղբայրների մասին տեղեկութիւններ հաղորդելու կառավարութեան ու մի քանի «կարեւոր» տիպերի մասին լուրեր տալու, երբ յեղափոխականի տաք գնդակը գալիս է եւ նորա ճանապարհը փոխում ... դէպի գերեզման:

Նոյն օրը և եթ վիրաւորւում է և մի այլ Թեր-ղիրաչեան՝ Յարութիւն էֆէնդին, որ երեւի ազգա-կան էր նախորդին – թէ՛ արեամբ եւ թէ՛ մատնու-թիւններով, որովհետեւ ոստիկանութեան գաշնա-կից էր եւ պարբերաբար լուրեր էր հաղորդում:

Միայն ներքին չարիքի դէմ չէր որ կռիւ էր մղ-ւում յեղափոխութիւնը: Նա հաւասար չափով պայ-քարում էր եւ դրացիների դէմ՝ թիւրք ոստիկաննե-րի եւ մատնիչների: Վանի մէջ առանձնապէս աչքի էին ընկնում երկու ոստիկան՝ Մէհմէդ էֆ.-ին եւ լրտես փօլիս չէյմս Հէյդէրի Նուրին, որոնք մի-մի ցաւ էին դարձել հայ ժողովրդի գլխին: Նրանք միշտ կառավարում էին ձերբակալութիւնները, հետա-պընդում էին յեղափոխականներին, աչխատում էին թակարդներ լարել, տանջանքի էին ենթարկում ան-

մեղ հայերի խոստովանացնելու դիտաւորութեամբ եւ շատ ժամանակ էլ ղրամական տուգանք էին վերագրնում՝ սպառնալով հակառակ դէպքում բանտ առաջնորդել:

Նրանք էին փողոցների եւ տների տէրերը, նրանք էին կառավարում ժողովրդին եւ ամէն ինչ էին՝ արհեստաւոր, աշխատաւոր դասակարգի աչքում: Պէտք էր վերջ տալ դրանց, ցոյց տալու համար թէ՝ մի այլ պատժող ուժ կար, աներեւոյթ ձեռք, որ նոյնպէս ամէն տեղ էր, միայն այն տարբերութեամբ, որ պաշտպան էր հանդիսանում հասարակ ժողովրդի չահերին: Եւ ահա հոկտեմբեր ամսում, իբար յետեւից վիրաւորւում է Մէհմէդ էֆէնդին եւ սպանւում լրտես Նուրին:

Այդ յայողութիւնները իրենց նշանակութիւնն են ունենում եւ սարսափ են ազդում կառավարութեան. չրջանակների վրայ:

92–ի սեպտեմբերին, Մշոյ Դաշտի մէջ էլ երեւան են գալիս ահաբեկումները, որոնցից նշանաւորն է մատնիչ Կրպօի սպանութիւնը՝ Ալիզոնանցի Լեւոնի ձեռքով:

Այս բոլորի հանդէպ ժողովուրդի համակրութիւնն է երեւում. նա ուրախանում է եւ հրճւում, որովհետեւ իր ազատութիւնը պաշտպանող կորիճներ են երեւան եկել, որոնք անձնազոհութեամբ ասպարէզ են նետւել եւ սոսկ տիպերին հեռացնելով՝ հարթում են ճանապարհը:

Մի ներքին, թաքնւած համակրանք էր նկատւում դէպի այդ ազատարար չարժումը. հոգիներն ամրապնդւում էին, սիրտերը թունդ ի թունդ բա-

բախում, մտքերը խմորւում և կամաց-կամաց վա-րագոյրի յետեւից երեւան էր գալիս երկկայ ըստ-բուկ, հնազանդ հայը, որ այսօր ապստամբ է եւ իր զէնքերով ցանկանում է իր ունեցւածքն ու պատիւը, կեանքն ու ազատութիւնը պաշտպանել: Դրան որ-պէս ապացոյց կարելի է բերել այն տոկունութիւնը, որ ցոյց են տալիս հայ գիւղացիները բանտերի մէջ, երբ նրանք անպատմելի տանջանքների են ենթարկ-ւում, բայց յեղափոխականների, ահաբեկիչների տեղը չեն յայտնում:

Ժողովրդի այդ տրամադրութիւնները կարողա-ցան օգտագործել յեղափոխականները: Առանց ժա-մանակ կորցնելու, իրենց չնչին միջոցներով, նրանք որոշեցին զէնք մտցնել երկիր, գինել ժողովուրդը եւ առաջուց պահեստներ հիմնել՝ ապագայ մեծ ծրա-գիրների համար: Այդ տանջալից աշխատանքները կատարող հերոսների անունները յայտնի չեն դեռ հասարակութեան, նրանք դեռ փոշիների, անյայ-տութեան մէջ են: Նրանք միայն մի պատւաբեր ա-նուն ունին՝ «Զինակիր Խմբ»ի անդամներ: Ծանր է եղել դրանց աշխատանքը եւ մահարեր: Ամէն մէկը մի քանի հրացան չալակած, դիշերները միայն ճամ-բայ քալելով, մարդկային բնակավայրերից հեռու մնալով, նրանք պարտաւոր էին անտառների միջով, լեռների, դժւար անցանելի բլուրների վրայով քա-լել եւ փոխադրութիւններ կատարել:

Ահա դրանցից մէկը, 93 թւականին, դէպի Վան տանող ճանապարհից մէկի վրայ հանդիպում է մի խումբ զինւած քրդերի, որոնք պահանջում են անճ-նատուր լինել եւ զէնքերը յանձնել: Տղաները ո՛չ մի

մտադրութիւն չունէին եւ ո՛չ էլ պարտականութիւն՝ կուելու: Նրանք բուռ խոյրնդոտները պիտի չաղթահարէին եւ զէնքերն իրենց որոշեալ տեղը հասցնէին: Անճնատուր լինել, զէնքերը չանճնել— այդ հատասար է մահւան եւ ահա նրանք վճռում են դիմադրել, կուել եւ քիչ ղոհ տալով ազատուել:

Մի քանի ժամ տեւող կուի ընթացքում մերոնք տալիս են երեք ղոհ, որոնք անվեհերաբար կուել էին, թէեւ դեռ երիտասարդ հասակի մէջ էին: Թշնամին ունենում է բաւական թիւով սպանուածներ եւ վիրաւորներ: Մութը վրայ է հասնում եւ խմբի միւս տղաներն հնարաւորութիւն են ունենում նահատակուած ընկերների զէնքերն էլ վերցնելով՝ իրենց ճանապարհը չարունակել՝ ընտրելով աւելի դժուարին կէտեր:

Վասպուրականի չրջանը նորից փոթորկուած էր եւ վտանգաւոր ամպեր էին կուտակւել երկնքում: Կուսակալ Բահրի փաչան աչքի էր ընկնում իր հայատեցութեամբ եւ խստութիւններով: Նա նպատակ էր դրել ոչնչացնել եւ արմատախիլ անել չեղափոխական մտածողութիւնը եւ այդ նպատակով էլ աչխատում էր վախ ազդել, սարսափեցնել հայ հասարակութեան: Այդ ժամանակները իրար չհետեւից երկու քամոնելի դէպք են պատահում՝ Կոդուլի ձորի նահատակութիւնը եւ Կուռուբաչի ոճիրը:

Կոդուլի ձորում, համիդիէների ձեռքով սպանում են մի քանի դերձակ եւ դարբին աչխատաւորներ՝ որոնց համակրանքը յեղափոխական չարժման հետ է եղել եւ որոնք լուռ ու մունջ իրենց մասնակցութիւնն էին բերել ու ժողովրդի ծոցից ելնելով՝

Նրա համար էլ աչխատանք էին Թափում: Բահերի հաչան հրամայում է այդ դիակներից կորել գլուխները, ցից հանել եւ պատցնել փողոցները՝ որպէս պետական դաստիարակութիւն, որպէս հակայեղափոխական պրօպագանդայ:

Նոյն տարւայ ընթացքում Կուռուբաչ գիւղի դաչտերում, գարնան ժամանակ, համիդիէ հեծելազօրքը չարձակւում է 4 հայ պատանու եւ նոյնքան էլ երիտասարդ հայ օրիորդների վրայ: Երբ պատանիները դէպի գիւղ կը վազեն՝ օգնութիւն խնդրելու, դինւորները կը հասնեն, կը բռնեն նրանց եւ չորսին էլ սրախողխող կ'անեն, իսկ աղջիկներին կը լկեն, որոնցից երկուսը տեղն ու տեղը կը մեռնեն:

Ժողովուրդը, սաստիկ զրգռւած եւ յուզւած, վերցնում է դիակները, բարձում սայլերին եւ դէպի վան տանում: Ճանապարհին նրանց միանում են ուրիշ հայեր, իսկ քաղաքում, յեղափոխականների յորդորներով եւ ստիպման տակ, խանութները փակ ւում են եւ այսպիսով ցոյցն ընդհանուր բնաւորութիւն է կրում: Ցուցարարները անցնում են անգլիական եւ ռուսական հիւպատոսարանների մօտով, մօտենում են Նալպանդեանների տան, ուր բնակութիւն էին հաստատել Պօղոս եպիսկոպոս ու Աղթամարայ Յակատար եպիսկոպոսը, որոնք միացած մի քանի հարուստների հետ աչխատում էին բնի մէջ խեղդել յեղափոխական չարժումը եւ իրենց ազգադաւ գործունէութեան համար լայն ասպարէզ բաց անել:

Ցոյցի ամենավտանգաւոր րոպէում, երբ պատւիրակութիւնը ներս պիտի մտնէր Պօղոս եպիսկոպո-

սին առաջարկելու, որ մխասին գնան հեռագրատուն եւ բահերի փաչայի գազանութիւնների մասին իմացընեն Պօլիս՝ ազգային իշխանութիւններին, վրայ են հասնում ոստիկանները, որոնց հետ թեթեւ ընդհարում են ունենում ցուցարարները: Ջնայած դըրան, ժողովուրդը ներս է խուժում եւ բռնի դուրս հանելով եպիսկոպոսին՝ թափօրի գլուխ անցուցած չարժուում դէպի հեռագրատուն: Այդ դէպքի մասին Պօղոսականները իմաց են տալիս վալիին, յայտնում են որ եպիսկոպոսին բռնութեամբ են տանում եւ ահա բազմաթիւ պահակներ հասնելով կարողանում են ցրել հաւաքակութեան եւ ազատել իրենց սիրեցեալ եւ հաւատարիմ առաջնորդին:

Այդ երկու դէպքերի առթիւ եղած ցոյցը անհետեւանք չի անցնում: Կառավարութիւնն սկսում է որոշ խստութիւններ ձեռք առնել եւ առաջուց պատրաստած ցանկի հիման վրայ ձերբակալութիւններ կատարել: Բանտերը լեցւում են երիտասարդներով. դուրսն էլ չարունակւում է հալածանքը: Հայ լրտեսներն էլ պակաս դեր չեն խաղում այդ աշխատանքի մէջ եւ մանաւանդ նրանցից մէկը՝ Յակոբ Ղլտճեանը, որ դեռ շատ առաջ լրտեսի պաշտօն ուներ եւ կառավարութեան օժանդակում էր:

Սկսում են անասելի տանջանքների ենթարկել բանտարկեալներին՝ չեղափոխական գաղտնիքներ իմանալու դիտաւորութեամբ:

Բանտի մէջ, կէս գիշերին, դատաւորը, միլիցիմեն ու մի քանի զափթիաներ ներս են մտնում հայ կալանաւորներից իմանալու միւդիրների (չեղափոխականների) մասին տեղեկութիւններ: Բանտար-

կեալները մերժում են: Այն ժամանակ դատաւորը հրամայում է ձեռքերն ու ոտքերը փայտեայ մեքենայի մէջ դնել ու սղմել, հասցնելով անպատմելի ցաւ ու տանջանք: Երբ այդ մէկոցն իր որոշ արդիւնքը չի տալիս, այն ժամանակ կը դիմեն չիկացած երկաթի օգնութեան՝ այրելով, տաղելով նրանց մարմինը՝ ձգելով ուշագնացութեան մէջ:

Մի ուրիշին, աւելի խիզախ պատասնու, գլխի մազերն են փետում, դուրս հանում, որից բանտարկեալը ճչում է, խնդրում ազատ արձակել, բայց անօգուտ: Ինքն էլ ոչինչ չի ասում: Այն ժամանակ երեան են բերում մի քանի բեւեռներ, վերցնում են մուրճն ու մի քանի հարւած խփելով՝ բեւեռները խրում են ուղեղի մէջ, որից ստիպւած բանտարկեալը մի քանի անուն է տալիս՝ անգիտակից եւ ուշաթափ դրութեան մէջ: Յետոյ երբ ուշքի է գալիս եւ երբ նրան պատմում են որ ինքը մի քանի անուններ է յայտնել, ազան չի կարողանում տանել հոգեկան այդ ծանր պատասխանատուութիւնը, խելագարւում է եւ վշտի դերագոյն բոպէներից մէկում իր գլուխը պարնում է պատերին ու ջարդ-փշուր անում:

Այս բոլոր դէպքերը, սակայն, անօգուտ չեղան եւ յեղափոխական չարքերի համար, որոնք օր ըստ օրէ սուսերացան: Ամենից առաջ մի քանի մատնիչներ եւ լրտեսներ ահարեկման ենթարկուեցան, որոնց մէջ կարող ենք յիշատակել միայն լրտես Յակոբ Ղլտճեանի անունը: Այդ յաջող փորձերն իրենց մեծ նշանակութիւնն ունեցան ժողովրդի վրայ, որ ուրախութեամբ դիմաւորեց իւրաքանչիւր մի նման լուր, ապա առաջ եկան աւելի խիզախ, յանդուգն ե-

բիտասարդները, որոնք նահատակների թարմ վիրհներէն առաջ ծնկաչոք երդուեցին վրէժխնդիր լինել եւ շարունակել սրբազան գործը: Կուռուբաշի եւ Կոդուվի նահատակների դիակները չեն վհատեցնում մի բուռն յեղափոխականների, այլ աւելի եւս ոգեւորութիւն եւ ուժ են ներշնչում: Կազմակերպւում են աւելի ստուար խմբեր, առաջ է գալիս կազմակերպւած ուժի անհրաժեշտութիւնը, պարզւում է յեղափոխական դրօշը, որի տակ են մտնում տաճկահայը, կովկասահայն ու պարսկահայը: Ձեռք ձեռքի են տալիս ինտելիգենտն ու բանւորը, արհեստաւորն ու գիւղացին, որոնք մի ացած մի մեծ գաղափարական նպատակի համար, աշխատում են իրենց զոհաբերութեամբ, իրենց արիւնով մաքրել հայութեան ճակտից ստրկութեան արատը եւ ինչ գնով էլ լինի՝ հասնիլ ազատութեան:

Բռնապետութիւնն իր աչքի առաջ տեսնում էր այդ զարդացումն ու կուի աստիճանական ուժեղացման թափը, բայց անկարող էր վերջ տալ:

ԱՐԱՒՕԻ ԿՌԻՒԸ

Մուշի չրջանն էլ խմոբումների մէջ էր: Մի քանի յեղափոխական խմբեր, որոնց ղեկավարում էր Արաբօն, իրենց գործունէութեամբ սարսափ էին ազդել կառավարական չրջանների վրայ, որոնք անկարող էին ձերբակալել այդ անեերեւոյթ ուժերին: Մշտական չրջագայութեան մէջ գտնւելով, հայդուկները մշտապէս յարձակման եւ կամ պաշարման վտանգին էին ենթարկւած: 93-ի աշնան, Խնուսի եւ Մուշի մէջ գտնւած Գէօլ-Առաչ գիւղի մօտ տեղի է

ունենում խոշոր ընդհարում: Այդ կուսին մասնակցում են չայտնի յեղափոխականները — Արաբօն, Վարդանը, Աւօն, Բուլղարը եւ ուրիշներ: Մութը վրայ հասնելով խումբը աննկատելի կերպով թաքնըւում է մի մարագում: Նրանք չո՞ւ յոգնած էին եւ որոշել էին մի քիչ հանգստանալ իրենց քաղցը լռեցնելու, ապա ճանապարհը շարունակելու համար:

Անօթի էին եւ պէտք էր հաց գտնել: Իրենցից մէկին որոշում են ուղարկել դուրս, գաղտագողի կերպով, որ հացի, կերակրի պաչար առնէ եւ շատ մեծ զգուշութեամբ վերադառնայ, որպէսզի գիւղացիները իրենց թագստեան տեղը չիմանան:

Նրանք խուսափում էին եւ գիւղացիներից:

Հացաբերը դուրս եկնելուց մի քանի րոպէ չետոյ գիւղում իմանում են չեղափոխականների ներկայութիւնը եւ վախենալով կառավարութեան վրէժխնդրութիւնից՝ վճռում են դիմել տղաներին, ամէն ինչ բացատրել եւ խնդրել որ օր առաջ թողնեն գիւղը:

Գիւղական ներկայացուցիչներին տղաները ընդունում են մարագում, լսում են նրանց բացատրութիւնները, իրենք էլ իրենց նպատակն են բացատրում եւ վերջապէս համաձայնելով՝ իրաւունք են խնդրում չատ քիչ հանգստանալու, ճաշելու եւ ապա իրենց ճանապարհը շարունակելու:

Լուսաբացին նրանք հասնում են Գեօլ-Ասաչու ձորը, ուր եւ չրջապատուում են գինւած քրդերից: Շուտով հասարն ընկնում է եւ մօտակայ գիւղերը: Մի քանի ժամից չետոյ սար ու ձոր լիքն են մարդկա-

յին սուերներով, լսում են գոռում–գոչում, հրա–ցանաձգութիւնները:

Շատ վատ ժամանակ չրջապատւեցան նրանք եւ այն էլ ձորի մէջ: Արաբօն հրամայում է դէպի սարը բարձրանալ՝ յարմարաւոր դիրքեր գրաւելու համար: Սարի լանջերով մի բուռն հայ քաջերը վեր են բարձրանում, համարեա թէ մաղլցելով եւ սկսւում է կատաղի, օրհասական կռիւը:

Մեծ իրարանցում է տիրում քրդական ցեղերի մէջ: Նրանց պատեհութիւն էր տրւած կառավարութեան աչքում հաւատարմութիւն ցոյց տալու եւ մի–աժամանակ պարգեւներ ստանալու:

Զորս կողմից պաշարւած տղաները իրենց յոյսը կտրում են ազատւելուց, զգում են մահւան մօտալուտ լինելը եւ վճռում են մի լաւ դաս տալ թշնամուն:

— Ոտքիցս վիրաւորուեցի, տղերք, կանչեց Աւօն եւ կանգ առաւ:

— Հրացանդ չարունակիր նստած դժել — եղաւ Արաբօի պատասխանը — ևթէ չես կարող կուել լաւ է քայլես առաջ, քանի վէրքդ տաք է:

Կռիւը կատաղի էր: Արաբօն սրտապնդում էր տղաներին, յոյս էր տալիս նրանց եւ երբեմն բարկացնում էր ասելով՝ «լէչէկ ձգեցէ՛ք գլուխներդ, ևթէ քիւրդերից այդքան կը վախենաք»:

Բոլորն էլ ոգեւորութեան մէջ էին: Ոչ ոք յուսահատութեան նշան չէր ցոյց տալիս: Արաբօն ու Վարդանը ցատկում էին մացառից մացառ, քարից քար, իսկ քրդերի գնդակները կարկտի պէս էին թափւում:

Անհաւասար այդ կռւի մէջ ընկան Մարտօն, Բուլղարն ու Աւօն: Արաբօն եւ Վարդանը աւելի բարձր դիրքեր գրաւած լինելով՝ յետ էին կասեցնում թշնամու առաջխաղացքը:

Վիրաւոր ընկերներից մէկը, որի գլխի վրայով էին անցնում, սուրում այդ գնդակները, ուրախութեան արցունքներն աչքերին կանչում է.

— Գնդակներ, գնդակներ, դատարկ մի՛ գնաք, սրտեր պատռեցէք:

Երեկոյեան ղէմ կռիւը վերջանում է: Գիշերային խաւարը գալիս է եւ ամէն ինչ ծածկում: Արաբօն եւ Վարդանը միւս ընկերների հետ կարողանում են անվնաս անցնել եւ նորից դէպի գործ դիմել:

Մի առ ժամանակ ոչ ոք չէր իմանում նրանց ուր լինելը: Միայն ժողովուրդն հաւատում էր թէ նրանք ազատ են, նոր պատրաստութիւններ են տեսնում, նոր խմբեր են կազմում՝ չարունակելու իրենց կռիւը եւ որ գլխաւորն է ազատելու ձերբակալած Տամատեանին:

ԿԱՐԱՔԻԼԻՍԷԻ ԿՌԻՒԸ

Ամառւայ ամիսներն էին: Սահմանագլխի մօտակայ գիւղերում եռ ու զեռ կար: Ցեղափոխ. խումբ պիտի անցնէր Երկիր: Այդ լուրը մի նոր եւ վեհ ապրեցում էր չաւերի համար: Զինակիր հայդուկներն են դրանք, որոնք պարտաւոր են ամենայն զգուշութեամբ եւ բոլոր վտանգները յաղթահարելով, զէնքը տեղափոխել եւ որոշած վայրը հասցնել:

Ցունիս ամիսն էր: Ռուսաստանից ոգեւորւած

եւ անճնազոհ երիտասարդների այդ խումբը, բաղկացած տաճակահայ եւ կովկասահայ յեղափոխականներից, յաջողութեամբ անցնում է սահմանն ու մտնում Բասէն՝ աւելի խորերն երթալու եւ յեղափոխական գործն աւելի ամուր կազմակերպելու համար:

94-ի յունիսի 20-ին, երբ նրանք անցնում են Կարաքիլիսէ քրդաբնակ գիւղի մօտով, պատահում են կառավարական զինուորների: Տղաներն ամէն կերպ աշխատում են խուսափել եւ թակարդի մէջ չընկնել: Նրանք ո՛չ մի նպատակ չունէին կռւի բռնելու, սակայն, զինուորներն աւելի ու աւելի համարձակ են դառնում, երբ նկատում են զինւած հայերի խուսափումը: Նրանք վճռում են ինչ գնով էլ լինի ձերբակալել նրանց եւ այդ պատճառով էլ սկսում են հրացանաձգութիւնը: Տղաներն առաջին անգամ չեն պատասխանում, այլ շտապով շարունակում են իրենց ճանապարհը: Զինուորների յամառ հետապնդումն ստիպում է նրանց լաւ մտածել, կշռել եւ ապա կռւի բռնել: Եւ երբ նկատում են որ իրենց խոյս տալով աւելի են ոգեւորւում զինուորները եւ որ վերջիններիս արձակած հրացանների ձայնից բազմաթիւ քրդեր են շտապել օգնութեան հասնելու, վճռում են դիրքեր գրաւել եւ պատասխանել:

Հայդուկների առաջին համազարկը, նրանց անչեղ գնդակներն իրենց ազդեցութիւնն ունենում են, որովհետեւ զինուորները թուլացած՝ չեթ գնալու վճիռ են արձակում: Բայց երբ շրջակայ Մուղարճուղ, Արփաչայ եւ այլ գիւղերից քրդական հրոսակները օգնութեան են հասնում, իսկ միւս կողմից

էլ մօտ 40 հեծեալ զինուորներ երեւում, նրանք սիրտ առած նոր յարձակողականի են պատրաստւում...:

Սկսւում է տաք եւ կատաղի կռիւ: Տղաներն իրենց նոր մօսիններով փորձելով գործադրութեան մէջ են դնում: Թշնամին կամաց-կամաց մօտենում է դէպի դիրքերը: Քանի առաջ է գնում, այնքան վիրաւորներ եւ սպանւածներ է ունենում, այն ժամանակ երբ յեղափոխականները ապահով դիրքերի մէջ լինելով անվնաս են մնում:

Ջորս ժամ չարունակաբար կռիւն է տեւում: Տղաները կարողանում են իրենց դիրքերը պահպանել մինչեւ երեկոյ, երբ եւ վճռում են օգտւել հանգամանքից ու խոյս տալ:

Ամբից երկու հոգի — Առաքելը եւ Մկրտչը, որոնք ամբից զատւել էին, գնացողների, զէնք փոխադրողների թիկունքը պաշտպանելու, կռւում են մինչեւ վերջին փամփուշտն ու ապա այլ ճանապարհով աչխատում խոյս տալ: Նրանց այդ չի յաջողւում, որովհետեւ ձերբակալւում են և լաւ գանակոծւում, որպէսզի յեղափոխականների տեղն յայտնեն, բայց անօգուտ:

Մինչ այդ երկու հոգին կալանաւորւում են եւ բանտ նետւում, միւսները կարողանում են ապահովաբար աւելի խորերն հասնել ու իրենց վրայ դրւած պարտականութիւնը լիուլի կատարել:

ՀԱՑԴՈՒԿԱՑԻՆ ԱՄԲԻ ԿՌԻՒԸ

94 թւականն էր: Գարնան սկիզբներին, երբ դեռ ձիւնը նոր էր սկսում հալւել, երբ դեռ

բուք ու բորանը սարերի վրայ էին թափառում ու երբ դեռ ամէն մարդ կուշ եկած իր բնակարանում՝ տաք ու հանգիստ իր օրերն էր անցկացնում, հայ-դուկային մի խումբ, բաղկացած 7 հոգուց, Պարս-կաստանից Երկիր անցաւ՝ Վասպուրականի գծով: Նրանք կարեւոր յանձնարարականներով էին անց-նում եւ միաժամանակ մի քանի բեռ էլ «ապրանք» էին փոխադրում ներսերը: Երեք օր ոտով եւ բեռնաւորւած՝ քալել էին անընդհատ, երբ ղեռւմ են որոշ յոգնածութիւն, վճռում են դադար առ-նել, «չունչ քաշել», ապա թարմ ուժով չարունակել իրենց ճանապարհը: Նախօրօք ղեռւչական բոլոր մի-ջոցները ձեռք են առնում՝ պահապան նշանակելով ծօտակայ հանդիպակաց բլրի վրայ, որտեղից ազատ կերպով կարելի է տեսնել չրջականերն ու իւրաքան-չիւր մի վտանգ ժամանակին նկատել ու իմաց տալ:

Միւս տղաները, փոսի մէջ մտնելով, ձիւնը մի կողմ տալով՝ իրենց համար պառկելու տեղ են պատ-րաստում:

Հազիւ 3–4 ժամ հանգստացել էին, երբ պահա-պանը նշան է տալիս, որ չրջակայքում զափթիաներ են երեւացել: Խումբը մի րոպէից ոտքի վրայ կանգ-նած էր: Առաջին որոշումն է լինում՝ չարմարաւոր դիրքեր գրաւել, թողնել ճորը եւ դիմացի բլուրը բարձրանալ, որ եթէ պատահի որ կուի բռնուեն, գո-նէ աւելի բարձրից կարողանան կրակել:

Մինչ նրանք հեւ ի հեւ կը բարձրանային դէպի վեր եւ ամէն կերպ կ'աչխատէին հասնել գագաթը, կիսաճամբին կը նկատեն զափթիաներին: Այս վեր-ջիններս, ինչպէս երեւում է, առաջուց են հետա-

պընդել եւ իմանալով որ հայդուկները պիտի հանդըստանան, վճռել են չրջապատել ու քնած ժամանակ ձերբակալել եւ կամ կոտորել բոլորին: Ոստիկաններն հրամայում են տեղներից չչարժւել, ո՛չ մի դիմադրութիւն ցոյց չտալ, բայց ապարդիւն: Առաջին ընկերոջ նչան բռնելն ու ոստիկանների փախուստը մէկ կը լինի: Ինչ անց երկու կողմերն էլ դիրքերի մէջ էին եւ կռիւն էլ սկսած: Տղաները դեռ ձորի մէջ էին. նրանք պարտաւոր էին մի կողմից զբաղեցընել թշնամուն, իսկ միւս կողմից աւելի վեր ելնել եւ թիկունքից զարնել:

Այդ դժւարին նպատակին հասնելու համար խումբը երկու մասի է բաժանւում — կուռղ, դիմադըրող և դէպի վեր ելնող՝ նոր դիրքեր գրաւելու համար: Ձորի մէջ մնացողները կռւում էին քաջաբար: Նրանց գնդակները կարկտի պէս էին տեղում եւ անընդհատ: Տեղից-տեղ ցատկելով եւ կրակելով նրանց այնպէս էին ցոյց տալիս, որ իբրեւ թէ թւով չատւոր են և հնարաւորութիւն էին տալիս դէպի վեր գնացող ընկերներին չնկատւել զափթիաներից:

Թշնամին էլ պակաս ճարպիկ չէր: Նա էլ երեք մասի էր բաժանւել եւ չրջապատել յեղափոխականներին. կամաց-կամաց յառաջանալով նրա նպատակն էր օղակի մէջ առնել և ձերբակալել: Ձերբակալութիւնն իրենց համար աւելի ձեռնտու էր, քան սպանութիւնը: Առաջին դէպքում նրանք կ'արժանանային ե՛ւ գովասանքի, ե՛ւ չքանչանի, իսկ երկրորդ դէպքում՝ միայն գովասանքի:

Մինչ այս, մինչ այն, առաջուց վճռած մի քանի հոգիները երկու հազար ոտք բարձրութիւն ունեցող

բլուրը բարձրանալով իրենց սիրած համազարկերը սկսում են:

Ձորի ծէջ գտնուած տղաները սիրտ են առնում, ոգեւորուում եւ ուռաներ կանչելով իրենց դիրքերից ելնում: Թշնամին անակնկալի է գալիս: Նա իրեն երկու կողմից չրջապատուած է տեսնում:

Այդ յարձակման ժամանակ սպանուում է խմբի տղաներից Սահակը: Տղաներն աւելի են կատաղում, որովհետեւ վրէժ պիտի լուծեն, իրենց սիրելի ընկեր Սահակի վրէժը, որ նահատակուեցաւ իրենց առաջ:

— Տղե՛րք, Սահակն ընկած է, բայց վնաս չունի. վրէ՛ժ, արի՛ւն, կրա՛կ թշնամու վրայ, ձայն տւեց հայդուկներից մէկը:

— «Կեցցէ՛ վրէժը, կեցցէ յեղափոխութիւնը», լսուեցաւ խմբի միահամուռ աղաղակը:

Շուտով ոսոխականներին օգնութեան են հասնում եւ չրջակայ քրդական գիւղերից:

Կռիւն աւելի օրհասական բնոյթ է կրում: Փոքրաթիւ հայդուկները բոլորովին չեն ընկճուում: Ներքանք դիտակ իրենց պարտականութեան, չարունակում են սկսած պայքարը այն յոյսով, որ անպայման պիտի յաղթանակեն:

—Սա Թող լինի Սահակի վոխարէն, լսուեցաւ աբեւելեան դիրքերից մի ուրախալի բացականչութիւն: Եւ զարթիան Թաւագլոր գետին փուեցաւ:

— Սա էլ Թող լինի Սուլթան Համիդին զուրպան, լսուեցաւ հարաւային դիրքից: Տղաների ոգեւորութեան չափ չկար: Քրդերի օգնութիւնն էլ ո՛չ մի նշանակութիւն չունեցաւ, որովհետեւ չկարողացան իրենց դրաւած դիրքերից և ո՛չ մի քայլ առաջ

անցնել:

Ամբողջ օրը կատաղի կռիւը չարունակւում է, մինչեւ երեկոյեան խաւարը գալիս է բաժանելու երկու զարաւոր թշնամիներին: Տղաները առիթը չեն փախցնում: Նրանք զգում էին, որ իրենց պարտականութիւնն այլ է, որ կարեւոր յանձնարարականներ են տանում եւ որ այդ պատճառով էլ խելացիութիւն չէ չարձակողականի սկսել:

Ներքեւի տղաները կամաց-կամաց ելնում են բլրի գագաթը, միանում միւս ընկերներին եւ ապա որոշում կայացնելով՝ բլրի միւս փէչերով վար իջնում:

Նրանք վերջին զնդակներն էլ արձակելով թշնամու դիրքերի վրայ՝ «մնաս-բարով» ասելով իրենց ճանապարհն են չարունակում:

ԴԵՐԵԿԻ ԿՌԻՒԸ

94 թւականի յուլիսի սկիզբներում Պարսկաստանում գտնւած Դերեկի վանքի հողի վրայ Աղբակի մագրիկցիների ցեղից 5 մարդ սպանւեցան: Այդ դէպքը մեծ յուզում առաջ բերեց կառավարական եւ քրդական շրջանների մէջ: Նրանք չէին կարող երեւակայել, որ իրենց տիրապետութեան շրջանում երկւայ սորուկ եւ ճնշւած հայերը կարող էին սպանել քիւրդերին: Այդ դէպքը նրանք մեծ արշաւանքի եւ պատրաստութիւնների նախանշան համարեցին եւ իսկոյն ամէն հնարաւոր միջոց գործադրեցին՝ սահմանագլուխը պահպանելու եւ հայդուկներին լրտեսելու: Բահրի փաշան Վանից տեղափոխւեցաւ Բաշ-Գալէ՝ սահմանագլխին աւելի մօտ լինելու: Պէտք էր

պատժել յեղափոխականներին, եւ փաչան իր մօտ կանչեց չիրակների ցեղապետ Մամէին, որ յանձն առնէ վանքի վրայ արշաւելու պարտականութիւնը: Վանքը գտնելով պարսկական հողի վրայ՝ կառավարութիւնն զգուշանում էր պատժողական խմբեր ուղարկելու, վախենալով երկու պետութիւնների դիւանագիտական յարաբերութիւնների լարումից եւ մանաւանդ Ռուսիայի եւ Անգլիայի միջամտութիւնից:

Վալին կատաղած էր եւ հրամայում էր, ինչ գնով էլ լինի, քանդել յեղափոխականների բոյնը. «Դերեկը պիտի քանդւի. հէնց վաղը—վաղը, քարը քարի վրայ չպիտի մնայ: Հողի հետ հաւասարեցրէք, միւսիւլմաններ, սուլթանի հրամանն է այդ: Հայ ապստամբների արիւնով ներկւած գլուխները վաղն այստեղ պիտի տեսնեմ: Կոտորեցէք չներին»:

Եւ հրամանն իսկոյն իրագործւում է: Պատրաստւում է մի մեծ արշաւանք, որի գլուխն է անցնում մազրիկցիների ցեղապետ յայտնի Շարաֆ-բէկը: Նա իր մօտ է հրաւիրում բազմաթիւ քրդական ցեղապետների, խորհրդակցում է նրանց հետ, աչքաւոտելով ընդհանուր համաձայնութիւն կայացնել: Ապա նա լրտեսների մի քանի խումբ է ուղարկում՝ վանքի չրջակայքերը մանրամասն ուսումնասիրելու:

Այդ նախապատրաստութիւններն աննկատ չեն մնում վանքի մօտակայքում ապրող գիւղացիների համար, որոնք օր առաջ վճռում են տեղափոխել՝ զգալով գալիք ահաւոր վտանգը: Նոյն որոշումն են կայացնում եւ մի քանի հայ ընտանիքներ, որպէսզի դոհ չգնան քրդական վայրագութիւններին:

Ցեղափոխականներն էլ լուռ չէին։ Նրանք գիտէին ծրագրուած արշաւանքի մասին եւ ուրախ էին, որ զոհն իր ոտքով է գալիս։ Վանքի մէջ այդ ժամանակ մնացել էին 35 հոգի՝ 4 գիւղացի, 5 մխարան, 12 «ուխտաւոր» յեղափոխականներ եւ կանայք, երեխաներ։

Վանքը գտնւում էր տաճկա-պարսկական սահմանագլխի վրայ և չրջապատւած էր Դուշմանի հըսկայ լեռներով, որոնց փէշերում ցրւած էին քրդական բազմաթիւ գիւղեր։

Ներսում գտնւածները վճռում են կուել մինչեւ վերջին շունչը։ Նրանք առաջուց իրենց պատրաստութիւնները են տեսնում, քար ու աղիւս են կրում եւ դիրքեր չինում։ Նրանք բոլորն էլ մի գաղափարով էին միացած՝ վարդապետ թէ յեղափոխական, գիւղացի տղամարդիկ եւ կանայք։ Ցեղափոխական երգեր երգելով առաւօտից մինչեւ երեկոյ աշխատանքի մէջ էին։ Նրանք ամրացնում էին պարիսպները ու աւելի բարձր դիրքեր էին կանգնեցնում։ Երկու-երեք օրւայ ընթացքում նրանք իրենց գործն արդէն լրացրել էին եւ սպասում էին թշնամու արշաւանքին։

Յուլիսի 21-ի առաւօտն էր։ Դիրքերում գտնւած պահապանները հրացանաձգութեան նշան տւին։ Բոլոր կուռղներն էլ կազմ ու պատրաստ էին իրենց դիրքերում։ Առաջուց վճռած դիրքերում հայ կըրիճնները չոքել էին արդէն քարերի յետեւ։ Նրանք չորս կողմից էլ չրջապատւած էին։ Հարիւրաւոր գինւած քիւրդեր եւ չիսունի չափ էլ կառավարական գինւորներ՝ Խանթ գիւղի կորդօնի թիւրք հարիւրա-

պետի հրամանատարութեան տակ, առաջանում էին դէպի վանքը: Դիմացի բլրից էլ համիդիէ հեծելազօրքն էր իջնում եւ այսպէս կանխատարաստուած ծրագրով, ամէն ինչ առաջուց մտածած, կշռած եւ կէտ էին վանքը քար ու քանդ անելու եւ յեղափոխականների գլուխները Բահրի փաշային տանելու:

Ֆրանսիան անվրդով իր դիրքի մէջ էր եւ հեռադիտակով ուսումնասիրութեան էր ենթարկում թշնամու շարժումները: Նա առաջուց պատւիրել էր շատ փամփուշտ չփչացնել, այլ ամէն մէկ գնդակով թշնամու շարքերից զոհեր խլել:

Կանայք եւ երեխաներն սկսել էին իրենց սովորական աղմուկը — լաց, կոծ, սարսափ: Դրանց այդ իրարանցումն աւելի էր խանգարում, յուսահատեցնում կուռղներին, քան թշնամու անչափ ուժը եւ լաւ պատրաստութիւնը:

Ֆրդական ցեղերի գլխաւորներն առաջուց գիտէին, որ անկարող են գրաւել վանքը, որովհետեւ շատ դժւարին եւ վտանգաւոր վերելք ունէր: Նրանք խորամանկութեան պիտի դիմէին, որպէսզի կարողանային հայդուկներին իրենց դիրքերից դուրս հանել, իջեցնել ներքեւ, չրջապատել եւ... գլուխները փաշային տանել: Այդ դիտաւորութեամբ մի քանի տասնեակ քիւրդ յարձակում գործեցին վանքի նախիրի վրայ, գնդակներ տեղացին երկու փոքրիկ նախրապահների գլխին — 16 եւ 17 տարեկան տղաներ, որոնք անմիջապէս դէպի վանքը սկսեցին վազել՝ օգնութիւն խնդրելով կուռղ յեղափոխականներից:

— Տղե՛րք, ձեզ մեռնիմ, որդիներս, նախիրը,

բղաւեց Երեխաների մայրը։

Ժամանակ չպէտք էր կորցնել եւ ահա խմբապետի հրամանով սկսւում է հրացանաձգութիւնը։ Անշէղ գնդակներն յետ են մղում նախիրի վրայ յարձակուղ քիւրդերին եւ հնարաւորութիւն տալիս փոքրիկներին՝ ազատւելու եւ վանք ապաստանելու։

Սկսած էր կռիւը։ Սար ու ձոր թնդում էր հրացանների որոտից։ Զորս կողմից սկսւում է յարձակողականը։ Թրքական եւ քրդական մի բացեալ խմբերը, առանց հաշւի առնելու իրենց տւած զոհերը, ղիմում են դրոհի, բայց մօսլեի գնդակների տեղատարափի տակ՝ ստիպւած են լինում յետ նահանջել։ Մի քանի անգամ նման խիզախ փորձեր արին, բայց եւ ոչ մէկը չյաջողւեցաւ։

Դէպի վեր ելնել չէին կարող, իսկ ֆէդայիներն էլ իրենց դիրքերից չէին շարժւում։

Անելանելի կացութիւն էր ստեղծւել։ Ցաղթահարելու ո՛չ մի միջոց չէր մնացել։ Աննպատակ հրացանաձգութիւնը ո՛չ մի իմաստ չունէր։ Նրանք պարտաւոր էին այդ օրն եւ եթ ամէն ինչ վերջացնել, թէ չէ կարող էին չրջապատւել պարսկական զինւորներով։

Այս անգամ փորձեցին ուժեղ յարձակում գործել մի որեւէ դիրքի վրայ, որպէսզի այդ միջոցով կարողանան միւս դիրքերը թուլացնել եւ յարձակումի համար պատրաստել։

Ինչ որ չտակ կանխապատրաստութիւններ են տեսնւում, տեղի են ունենում համախմբումներ եւ զանազան դիրքերից դէպի արեւելեան ճակատն են ուղղւում։ Մոչոր պատրաստութիւնն աննկատ չի

անցնում եւ խմբապետն հրամայում է զգոյշ լինել, մտածւած զարնել եւ դիրքերի մէջ ոչ մի փոփոխութիւն չմտցնել:

Մի ժամ յետոյ լսւում են վայրի աղաղակներ, քրդական երգեր, չեփորի հնչումներ եւ խիզախ, անվախ յարձակում: Նրանք բաժանւած, ցրւած խմբերով, փորսող տալով եւ հրացաններ պարպելով դէպի վանքն էին արշաւում:

Օրհասական եւ վերջին րոպէն էր: Մութն արդէն վրայ էր հասնում եւ արեգակն իր յաջողութիւններն էր մաղթում ազատութեան համար կռւող հայդուկներին:

—Տղե՛րք, պատրաստ կացէք, մի՛ յուսահատւէք: Մենք այս փշոտ ճանապարհն ենք ընտրել, այլ եւս յետ չդառնալու մտքով: Մեր վերջը մահն է: Պատրաստ գտնւեցէք եւ քաջ: Թշնամու վերջին յարձակումն է այս, իսրախոյս կարգաց Դումանը ընկերներին:

Յեղափոխական–ռազմական երգերը միախառնւեցան դնդակների սուլոցի հետ եւ այդ մաքուր, պեղեցիկ մթնոլորտի մէջ բոլորն էլ առւած էին կըռւել ու կռւում էին քաջաբար:

Թշնամու այդ ծրագիրն էլ չիրագործւեցաւ: Նա ստիպւած եղաւ նահանջի փողը փչել: Ի զուր տեղը աւելորդ զոհեր տւին եւ դնդակներ փչացրին: Ոչ մի քայլ չկարողացան առաջանալ: Հայդուկներից և ոչ մէկին վնաս չհասցրին: Նրանք ամօթապարտ, յաղթւած, իրենց ընկածների, վիրաւորների դիակները վերցնելով քաչւեցան սահմանագլխից եւ անցան Թրքական հողը:

Ցաղթանակը յեղափոխականներինն էր: Ներանք բոլորն էլ ի մի գումարուեցին, փոխադարձաբար ողջագուրուեցին եւ վճռեցին երկար չմնալ վանքում, այլ դուրս ելնելով այլ ընդյաններ անցնել:

Ներանք մի քանի օր էլ մնացին վանքում, ապա առաջուց ընդյականերն հետախուզող սուրհանդակներ ուղարկեցին եւ երբ լուր հասաւ որ ոչ ոք չկայ, ճանապարհներն ապահով են եւ ազատ, թողին այդ պատմական վանքը, ամուր սեղմեցին իրենց հետ կռուող վանականների ձեռքն ու աներեւութացան:

ԱՀԱԲԵԿՈՒՄՆԵՐ

95 թուականի ընթացքում մի շարք ահաբեկումներ տեղի ունեցան, որոնք արդիւնք էին այն արդար զայրոյթին, որ տեղ գտաւ հայ յեղափոխականների սրտում Սասունի ապստամբութեան ճնշուելուց յետոյ: Իւրաքանչիւր անյաջող ձեռնարկից յետոյ հասարակութիւնը ենթարկւում էր ըէակցիայի, որի արդիւնքն այն էր լինում որ ստոր տարրերի թիւն աւելանում էր, մատնիչները բազմանում էին եւ այդպիսով անբարոյականացնում հասարակական մթնոլորտը:

Այդ զայրոյթի առաջին զոհն է դառնում Խաչիկ Բախալեանը: Սասունի ապստամբութիւնից յետոյ, երբ եւրոպական պետութիւնների կողմից քննիչ յանձնախումբ նշանակւեցաւ՝ իրերն իրենց վայրերում քննութեան ենթարկելու եւ երբ հասարակական կարծիքը գերագրգռուած դրութեան մէջ էր ու Հայկ. Հարցը բոլորի շրթունքների վրայ, ու անհրաժեշտ էր ուժ տալ այդ բողոքներին եւ պետու-

թիւններէ գործնական միջամտութիւնն հրաւիրել, Բաղէշի կուսակալ Թահսին փաշան հանրագրութիւն էր հաւաքում տեղական երեւելի հայերից: Այդ հանրագրութեան բովանդակութիւնն էր, որ «իբրեւ թէ Սասունում հայ աւազակներ կային, որի համար էլ հայերը խնդրել էին կուսակալին՝ գնալ եւ զսպել նրանց»: Եւ Թահսին փաշան գնացել ու կոտորել էր հայերին: Հայերը մերժում էին ստորագրել: Այդ աշխատանքն իրականացնելու համար Բախալեան վատթար տիպը իր ջոկատութիւնն է բերում, դիմում է թէ՛ քաղաքի եւ թէ շրջանների հայերին՝ ստորագրելու, բայց մերժում է ստանում:

Այն ժամանակ նա, ցոյց տալու համար իր ամենազօր ազդեցութիւնը կառավարական շրջաններում, 20 նշանաւոր հայերի եւ Ախլաթի այն ժամանակւայ առաջնորդ վարդապետին՝ իրրեւ կասկածելի անձնաւորութիւններ է ներկայացնում, որի հետեւանքով նրանք ձերբակալւում են եւ բանտ նետւում: Միեւնոյն ատեն կառավարութիւնը պաշտօնանկ է անում դատարանի հայ անդամ Կակոսեանին, բանտ առաջնորդելով նրան եւ տեղը նշանակում է սեւհոգի Բախալեանին:

Այդ բոլորն ի նկատի առնելով Բաղէշի կոմիտէն դործը յանձնում է ահաբեկիչներին, որոնք կարողանում են յաջողութեամբ կատարել իրենց վրայ ընկած պարտականութիւնը:

Լրտես Արտաշէսի սպանութիւնը.— *Ապրիլ 3–ին Դաշնակցական ահաբեկիչների ձեռքով Ղալաթիա թաղի մէջ ահաբեկման է ենթարկւում զաւառացի–*

ներին յայտնի լրտես Արտաչէսը: Նա լրտեսութեան բոլոր տեսակներն էլ ունէր — անբարոյական վարք, ճարպիկութիւն, զարգացում եւ սրամտութիւն: Կառավարութեան ձեռքին լաւ խաղալիք էր: Շնորհիւ իր բազմապիսի ընդունակութիւններին եւ անուշ լեզուին, նա մտնում էր գաւառներից եկած հայրենակիցների մէջ, բարեկամանում էր նրանց հետ, իրեն նշանաւոր ազգասէր էր ցոյց տալիս եւ նոյնիսկ երբեմն էլ յեղափոխական պատմութիւններ էր անում, թէ ինչպէս իրեն ձերբակալել են, բանտ նետել, եւայլն, եւայլն: Այդ միջոցներով նա կարողանում էր վստահութիւն ձեռք բերել եւ իմանալ որոշ գաղտնիքներ, յեղափոխականների անուններ եւ ապա այդ բոլորը մի քանի օրից յետոյ ներկայացնում կառավարութեան: Այդ ձեւով նա կարողացել էր 8—10 հոգու բանտարկել տալ եւ որոշ գաղտնիքներ երեւան հանել: Նրա սրիկայութիւնն ու յանդգնութիւնը չափից անցնում էին: Նա ո՛չ միայն ներս էր մտնում բոլոր շրջանակները և տեղեկութիւններ հաւաքում, այլ եւ ազատօրէն կարողանում էր բանտ մտնել, այցելել իր զոհերին, ցոյց տալ որ ինքը նրանց բարեկամն է, որ կարող է յարաբերութիւն պահպանել ներսի եւ դրսի միջեւ եւ այդ կերպով կարողանում էր դրսում ողջ մնացածների աչքին թոզ փչել ու իր «աւառարութիւնները» չարունակել:

Այդ պրօվակացիան երկար տեւել չէր կարող և իր դիմակը մի օր պարզուեցաւ: Պարզ գաւառացի հայրենակիցները սկսեցին կասկածով վերաբերուիլ դէպի այդքան ազատօրէն կառավարական շէնքերն ու բանտերը մուտք գործող Արտաչէսը եւ այդ մա-

սին տեղեկագրին Պօլսոյ Դաշնակցական մարմիններին: Սրանք էլ իրենց հերթին մանրամասն քննութեան ենթարկեցին, ուսումնասիրեցին բոլոր քայլերը եւ եկան այն անվիճելի եզրակացութեան, որ նման սրիկայ տիպերն աւելի վնաս են հասցնում ընդհատական շարժման եւ շարքերին, քան չատ կառավարական պաշտօնեաները:

Գործը յանձնուում է տեղի ահարեկիչներին, որոնք յաջողութեամբ վերցնում են մէջտեղից լրտես Արտաշէսին:

Ոստիկան Հաճի-Տիգրանի ահաբեկումը.— Նախկին սարկաւագ էր, որի պատճառով էլ ծանօթ էր հայկական մտաւորական շրջաններին եւ հայ ժողովրդի հոգեբանութեան: Նա սրամիտ էր և խօսուն, որի համար էլ արժանացաւ Նազրմ փաշայի յատուկ ուշադրութեան: Նա բառի բուն նշանակութեամբ լրտես էր եւ այն էլ եւրոպական իմաստով, Շէրլօք Հօլմսեան ճարպիկութիւններով:

Նա ամէն տեղ էր — մտաւորականների, արհեստաւորների, բանւորների, մուրացիկների շրջանում: Նա ամէն ձեւով երեան էր գալիս: Շատ անդամ կը հանդիպէիք ծպտուած, կեղծ միրուքով, մի ուրիշ անգամ մուրացկանի հագուստով՝ ողորմութիւն խնդրելիս, մի այլ դէպքում՝ կառապան էր եւ իր ծառայութիւններն էր առաջարկում իր «դիտած, ճանաչած անցորդներին», առաջնորդելու վերջիններին ժամադրավայրերը եւ այսպէս շարունակ- կան փոփոխութեան ենթարկելով՝ կարողանում էր խոշոր ծառայութիւններ մատուցանել կառավարու-

թեան եւ առատ նւէրներ ստանալ։

Եթէ անհրաժեշտ լինէր այս կամ այն խոշոր դէպքից յետոյ մի չարք խուզարկութիւններ կատարել եւ այդ նպատակով յատուկ անւանացանկ պատրաստել, առանց Հաճի Տիգրանի չէր կարելի։ Եթէ պէտք կար չրջապատելու տուն մը և անոր անցքերը բռնելու, որ ներսը գտնուածները չկարողանան փախուստի ճամբան բռնել, նրան էին ուղարկում եւ նշանակում ոստիկանների հրամանատար։ Նա չատ անգամ անձամբ ղեկավարել է մի քանի խուզարկութիւններ։

Երբ բոլորն էլ բանտ էին տարւում եւ կարիք կար խոստովանութեան, ո՛չ ոք այնքան ճարպիկ եւ դիտակ չէր միջոցների, որքան նախկին սարկաւագը, որ հնարաւորութիւն էր ստեղծում կառավարութեան համար՝ համեմատաբար չատ տեղեկութիւններ ստանալու եւ ճնշելու յեղափոխական չարժումը։

Իրրեւ լրտես, մատնիչ, կառավարութեան ձեռքին դործիք 90–95 թուականին, ենթարկւում է մահուան պատժի։ Վճիռը դործադրելը յանձնւում է Ռումբ կոմիտէի Թուման խմբին, որ 95 թւի մայիս 21-ին այդ անարժան հային, ազգադաւ եկեղեցականին ուղարկում է դէպի դերեզման։

Մատնիչ Թիւրինցեւ.— Հայկական իրականութեան մէջ տարօրինակութիւններ չա՛տ են պատահում։ Մի փոքրիկ սարուկ, ճնչւած ադգութիւն ենք եւ մեր կեանքը լիքն է հակասութիւններով ու խաչաձեւումներով։ Փոխանակ Ազատագրական մեծ գա-

զափարի չուրջն հաւաքելու, միաննաքար ապրուստամբութեան դրօշ բարձրացնելու եւ նպաստելու յեղափոխական գիտակցութեան զարգացման, մեր մէջ ընդհակառակը որոշ կրթած, ինտելիգենտ մարդիկ ո՛չ միայն չէզոք և կամ հակառակ են, այլ եւ զբաղուում են մատնութիւններով:

Ահա ձեզ Թիւթինջեանը: Կրթած, ինտելիգենտ մարդ է: Արհեստով վիրաբոյժ եւ ապա ուրեմն կեանքի կուի մէջ ապահովագրուած:

Նա մի ժամանակ եղել է եւ յեղափոխական շարքերում, աշխատել է գաղափարակից ընկերների հետ, պայքարել է բռնակալական կարգերի դէմ եւ, ո՞վ գիտէ, քանի անգամ ձեռք է բարձրացրել մահուան պատժի ենթարկելու այն սրիկայ եւ մատնիչ տիպերին, որոնք խոչընդոտ են հանդիսանում յեղափոխական յառաջխաղացման:

Եւ այսօր ինքն էլ նոյն շարքերում է, ինքն էլ խոչընդոտներից է եւ կառավարութիւնից որոշ ռուճիկ ստանալով՝ նա մատնութիւններ է անում՝ իր նախկին ընկերներին յանձնելով կառավարութեան ձեռքը, չմոռանալով միաժամանակ նորերին էլ ապահովել դէպի պետական տանջավայրը, դէպի յաւիտենական աքսորը: Սակայն նա երկար չարունակել չկարողացաւ իր չարաղէտ գործունէութիւնը:

Պօլսոյ Ահաբեկիչ Ատեանը քննելով նրա բոլոր յանցանքները, մահուան է դատապարտում եւ գործադրութիւնը յանձնում Զոհ խմբի անդամներին:

Յունիսի 11-ին, երկու ահաբեկիչներն ամենայն սառնասրտութեամբ կը մօտենան Թիւթինջեանին, երբ վերջինս փողոցում կանգնած կը լինի, ատրճա-

նակի մի հարուածով վերջ կը տան նրա կեանքին։ Ոստիկանները կը սկսին հետապնդել, տեղի կ'ունենայ թեթեւ ընդհարում երկու կողմի միջեւ, բայց ճարպիկ յեղափոխականները, իրենց պարտքը կատարելուց յետոյ, կարող կը լինին խուսափիլ կառավարութեան հետապնդումից։

Մամբրէ վարդապետ.— *Սա էլ սրիկայ տիպերից մէկն էր և իր վարդապետ լինելու հանգամանքն ստիպում է մեզ աւելի երկար կանգն առնել, մանրամասն բացատրութիւններ տալ, որպէսզի հնարաւորութիւն ունենանք ճօտիկուց ծանօթանալու հայկական իրականութեան ախտաւոր կողմերից մէկի հետ։*

Նախկին վարդապետ էր, որ իր մի քանի կրակոտ եւ ազդային էութիւն կրող քարոզներով կարողանում է հասարակութեան մէջ անուն ստեղծել եւ յարգանք վայելել։ Ապա նա, ո՞վ դիտէ ինչ պատճառներով, ձգում է հոգեւորականի սքեմը, դասալիք է դառնում ու մտնում յեղափոխական չարքերը, երեւի այն հաւատքով, որ կրօնական ասպարէզը «չատ նեղ» է գալիս իր ազատամիտ թռիչքներին։

Նա անդամագրւում է Հնչակեան կուսակցութեան, որ բնականաբար այդպիսի մի ինտելիգենտ եւ հռչակ վայելող մարդուն գրկաբաց է ընդունում, առանց իմանալու որ ապագայում մի հրէշ պիտի դուրս գայ։

Ապա նրան ուղարկում են գաւառները՝ կազմակերպական գործերով, պրօպագանդ անելու եւ նոր

մասնաճիւղեր կազմակերպելու համար: Մի առ ժամանակ նա չարունակում է իր գործը, կատարում է որոշ դրական գործեր, կազմակերպում է նոր մարմիններ եւ առանց դժւարութեան յաջողութիւնների հանդիպում:

Թիւրք կառավարութիւնը, որ իրեն նպատակ էր դրել չեղափոխութիւնը ոչնչացնել, ճնշել այդ շարժումը եւ ղեկավարներին բանտ նետել, իր հայեացքն ուղղում է եւ չեղափոխական Մամբրէի վրայ: Առաջին անգամ լինելով նա իր կեանքի ընթացքում ենթարկւում է հալածանքների եւ անկարող լինելով տանել, նա թողնում է գաւառն ու վերադառնում Պօլիս:

Այստեղ նրա աստղը թեքւում է: Մտնում է առեւտրական շրջանակում, իրեն մատնում է իր անառանձ կրքերին, չռայլ և դեղխ կեանք է անցկացընում, որոնց համար խոշոր գումարներ են պէտք, որոնք չկային չեղափոխական կուսակցութեան դրամարկղում, ապա ուրեմն պէտք էր անցնել կառավարութեան չարքերը, մտածում է այդ թոյլ, կամազուրկ և անբարոյական տիպն, որ լրտեսի պաշտօն ստանձնելով՝ լքում է չեղափոխական չարքերը:

Այդ օրւանից սկսում է մատնութիւնների չարքը: Նա կառավարութեան ձեռքն է յանձնում իր նախկին դաղափարակիցներին, երեւան է հանում մի քանի ծրագիրներ եւ յայն աշակերտութիւն է ցոյց տալիս՝ ձերբակալութիւնների ժամանակ:

Մի քանի անգամ նա Մուրատի անւան եկած նամակները դաղտնի կերպով ստանում է եւ յանձնում կառավարութեան:

Հ. Ց. Դաշնակցութեան Պօլսոյ Կ. Կօմիտէի ձեռքն է ընկնում այն հարցաքննութիւնը, որից երեւում է որ Մամբրէն կառավարութեան ձեռքն է յանձնել շատ յեղափոխականների, Հնչակեանների Պօլսոյ մարմնի անդամներին, կրօնաւորներից շատերին, որոնց մէջ Եգիպտոսի այն ժամանակւայ նշանաւոր առաջնորդ՝ Մատթէոս Իզմիրլեանին, որին ներկայացնում է որպէս յեղափոխական: Ինքը Մամբրէն, աւելի բարձր պաշտօնի տիրանալու համար եւ լաւ ռոճիկ ստանալու դիտաւորութեամբ շատ անգամ կեղծ նամակներ էր պատրաստում եւ իբրեւ յեղափոխական գօկումենտ ներկայացնում, որով և ոստիկանութեան սիրելին է դառնում:

Իր հարցաքննութիւնը, որ տպւած է ամբողջութեամբ «Դրօշակ»ի մէջ, ծառայել է այն հիմքը, որի վրայ յենւած Պօլսոյ Կենտրոնական Կօմիտէն մահւան է դատապարտել: Այդտեղ մանրամասնօրէն կան իր արած բոլոր կեղտոտ քայլերը, յեղափոխականների անունները, բազմաթիւ հոգեւորականների ցանկը, որոնք յեղափոխական դեկավարներ են հրատարակւած եւ այն, որ ինքը ռոճիկ էր ստանում եւ առաջին անգամ էլ որպէս նէէր հարիւր օսմ. լիրա է ստացել:

Օգոստոսի 3-ը նշանակալից օր է դառնում, երբ Իւսկիւտարի Թատրոնի դռան առջեւ, հսկայ բազմութեան մէջ զարնւում է Մամբրէն՝ իր գործած անթիւ յանցանքների համար: Կառավարութիւնը, զայրացած, որ կորցրել է իր օգտակար պաշտօնեան, անմիջապէս խիստ խուզարկութիւնների է դիմում եւ մի քանի օրւայ ընթացքում 150-ի չափ անմեղ, գոր-

Ծից անգլիտակ մարդիկ բանտ են առաջնորդւում այն ժամանակ, երբ սպանուԹեան իսկական հեղինակները — ահաբեկիչները — ազատ են եւ նոր գործի պատրաստ։

95 Թւականն էր։ Արիւնի սարսափը տիրում էր ամենուրեք։

Թիւրք կառավարուԹեան ներկայացուցիչները գաւառներում՝ պահանջում էին հայերից յեղափոխականներին յանձնել, սպառնալով հակառակ դէպքում ջարդ, ալան-Թալան եւ աւերածուԹիւն։ Նրանք կանխամտածած ծրագրով սկսել էին զինաԹափ անել ժողովրդին, զրկել նրան ինքնապաշտպանուԹեան միջոցներից եւ այդ առաւել եւս դժւարին էր, որովհետեւ Եւրոպական դիւանագիտուԹեան ոճրագործ լռուԹիւնն աւելի նպաստաւոր պայմաններ էր ստեղծել հալածանքի համար։

Կոտորած էր Երզնկայի, Պօլսոյ, Մուշի, Տրապիզոնի, Հալէպի եւ այլ հայաչատ շրջաններում։ Սեւ խաւարը տարածւել էր ամենուրեք։ Պէտք էր յեղափոխական ըմբոստ գործողուԹիւններով ցոյց տալ, որ դեռ ժողովուրդը չի յուսահատւած, որ դեռ պատրաստ են կռիւը չարունակելու եւ այդ ուղղուԹեամբ որոշ քայլեր առնուած են։

Սեպտեմբերի 3-ին վանի մէջ, Դաշնակցական կօմիտէի որոշմամբ 4 հոգով յարձակւում են մի Թիւրք հարիւրապետի վրայ, որ Սասունի կոտորածների հերոսներից էր եւ ամէն կողմ պատմում էր իր սխրագործուԹիւնները։ Նա միաժամանակ բռնուԹեամբ իր մօտ էր պահում մի հայ աղջիկ, որին կանխօրօք բռնարարել էր։ Յարձակումը կատար-

ւում է բազմամարդ վայրում, հարիւրապետը վիրաւորւում է երեք գնդակով: Ահաբեկիչները ազատւում են:

Սեպտեմբերի 20-ին, Տրապիզոնի մեծ, արքայական հանապարհի վրայ ահաբեկիչները յարձակում են գործում Վանի նախկին կուսակալ Բահրի փաշայի եւ Տրապիզոնի գինւորական հրամանատար Ֆերիզ փաշայի վրայ: Երկուսն էլ վիրաւորւում են: Ահաբեկիչներին ձերբակալել կառավարութիւնը չի կարողանում եւ ինչպէս միշտ, այս անգամ էլ իր բարկութիւնը անմեղ ժողովրդի վրայ է թափում:

Այս երկու կենտրոնական ահաբեկումները, չը-նայած իրենց ելքի մէջ անյաջող, բայց իրենց խիզախութեամբ մեծ տպաւորութիւն են թողնում կառավարական շրջանակների վրայ, որ կարծում էին թէ՝ յեղափոխականները անհետացել են, հայ ժողովուրդը խելօքացել է և որ ներքին չարժումների ո՛չ մի վտանգ չկայ:

Դրանցով չի վերջանում ահաբեկումների շարքը: Զանազան շրջաններում իրար յետեւից պատժի են ենթարկւում հայ կեանքի մէջ գտնւող ցեցերը, որոնք պակաս վնասակար չեն ազատագրական չարժման: Ահա Շատախի կաճեռ գիւղացի Սօսունիւն, որ իր ստոր մատնութիւններով չատախցի կտրիճներին և յեղափոխական տիպերին կառավարութեան ձեռքն է յանձնել: Նրա գոհերը բանտերի մէջ անլուր տանջանքների են ենթարկւել եւ իրենց տանջավայրից մատնիչի մահը պահանջել: Եւ նրանց ընկերները, կօմիտէի կանխօրօք համաձայնութեամբ, սեպտեմբերի 22-ին սպանում են նրան Շատախում:

Ահա եւ Յովհաննէս աղա Տէր Պողոսեանը, որ Բահրի փաշայի օրով ոստիկանական լրտես էր ու տեղեկատու, որ կառավարութեան ամենամտերիմ եւ հաստատուն սիւներից մէկն էր, որովհետեւ ինքն էլ կեղեքողներից էր եւ կատաղի հակառակորդ նոր տիպի երիտասարդներին՝ յեղափոխականներին, ո՛րոնց դէմ անկարող լինելով այլ կերպ կուռել եւ յաղթահարել, աշխատում է լրտեսութեամբ վերջ տալ յեղափոխականների գոյութեան: Սեպտեմբերի 28-ին նա եւս վանի մէջ սպանուում է ահաբեկիչների ձեռքով:

Ահա Մուշի չրջանը, ուր Բարսեղ Խահանան, Մօկունք գիւղի մօտ իր արժանաւոր պատիժն է ըստանում տարիներ չարունակ կառավարութեան տեղեկութիւններ հաղորդելու եւ յեղափոխականների չարքերը լրտեսած լինելուն համար:

Կարինն էլ իր որոշ գործունէութիւնն է ցոյց տալիս. այնտեղ էլ որոշ աշխատանք է կատարուում եւ դրա արդիւնքներից մէկն է լինում, որ հոկտեմբերի 5-ին, քաղաքի փողոցներից մէկի վրայ սպանուում է ահաբեկիչների ձեռքով փաստաբան Յարութիւն Տէր Սարգսեանը, որ զբաղուում էր ճանապարհներով:

Այս բոլոր ահաբեկումները, որոնք կատարուում են 95 թուականի ընթացքում, ո՛չ թէ միայն պատիւ են բերում հայ յեղափոխական չարժման, այլ եւ անպատուութիւն հայ հասարակութեան, որի ծոցից են ծնուել այդ վատ տիպերը եւ խոչընդոտ են հանդիսանում Ազատագրական չարժման:

ՁՄՈՒԻՐԻ ԿՌԻԻԶ

Կոտորածները չեն յուսահատեցրել յեղափոխականներին, այլ աւելի յանդուգն եւ խիզախ են դարձրել: Վրէժի եւ փոխհատուցման անհրաժեշտ զգացմունքը, ապրելու եւ վերածնելու կարեւորագոյն բնազդը, աւելի են չեչոտրւում եւ իրար յետեւից երեւան են գալիս ահաբեկումներ եւ հայդուկային խմբերի կռիւներ:

Մայիսի 30-ն է: Դաշնակցութեան հայդուկային խումբը դիմում է դէպի Վան, որտեղից պիտի անցնէր գաւառները՝ զինման եւ պրօպագանդայի գործն աւելի հիմնաւորելու համար:

Զխուր գիւղի մօտ խումբն իջնում է մի ձորակում՝ մի քիչ հանգստանալու համար եւ միաժամանակ չի մոռանում եւ պահապան դնելու մօտակայ բլրի վրայ՝ հսկելու համար: Շրջակայի հովիւները, սակայն, նկատում են զինւած ֆիդայիներին եւ հաւաՀր են ձգում: Շուտով բազմաթիւ քիւրդեր՝ մօտ 100-ի չափ, զինւած չէչխանաներով, շրջապատում են հայդուկներին:

Գիւզալդարայի բերանում, ուր մի ժամանակ անվեհերաբար կուել են Յովհաննէս Ազրիպասեանն ու Ալէքսանդր Թօլօչեանը, եւ ուր այդ պաշտելի հերոսներն են նահատակւել, սկսւում է մի տաք և կատաղի կռիւ:

Առաջին ուժեղ համազարկը իր խոշոր ռազմական նշանակութիւնն է ունենում, որովհետեւ քիւրդերը յետ են նահանջում: Նրանց չէչխանաները մի քանի հարիւր քայլից այն կողմը չեն կարողանում գործ տեսնել, իսկ մօտենալ՝ իրենց կեանքը վտանգի

ենթարկել էր նշանակում։

Նկատելով թշնամու թոյլ կողմը, տղաները այնքան էլ չեն մտահոգւում եւ աշխատում են դիրքերը պահել, մինչեւ իրենց մշտական օգնող եւ բարեկամ մութը վրայ հասնի։ Այդ պատճառով խումբը որոշ մասերի է բաժանւում — մի մասը կռւում է, դիմադրում, իսկ միւսները՝ քնանում, հանգստանում եւ այսպէս պարբերաբար։

Այս անհոգութիւնն աւելի է սարսափ ազդում քիւրդերի վրայ, որոնք առաջուց էլ այն կարծիքն են ունեցել, որ ֆիդայիները զերմարդիկ են։

Սպասողական այս դրութիւնը երկար չի տեւում։ Շրջականերից հաւաքւում են այլ քրդական հրոսակներ, դինւած մարդիկ, հայ հայդուկներին մի լաւ պատժելու համար։

Երեկոյեան դէմ է։ Քիւրդերի սիրած ժամանակն է, երբ նրանք կաուսդի եւ վերջնական յարձակման են պատրաստւում։ Այդ միտքին տղաները, որի համար էլ բոլորն իրենց դիրքերում էին։ Երեք մասի էին բաժանւել նրանք, երեք կողմից կրակ տեղալու այն ժամանակ, երբ քիւրդերը, երեւում էր, միայն մի ուղղութեամբ պիտի առաջ տանէին իրենց յարձակողականը։

Սկսւեց կռիւը։ Քիւրդերը կամաց-կամաց մօտենում են տղաների դիրքերին, որտեղից ո՛չ մի պատասխան չի լսւում։ Աւելի են ոգեւորւում քիւրդերը եւ ահա նրանք մօտ հազար քայլի վրայ են։

Լսւեց ահռելի համազարկը։ Մի քանի քիւրդեր դեռևին են փռւում։ Նրանք չէին սպասում այդ անակընկալին։

— Տղե՛րք ջան, լսւում է հրամանատարի ձայնը,

ամէն տեղ կռիւը մէկ է, թշնամին մէկ է։ Այստեղ, Գիւղալդարայի բերանում մեր կռիւը ուրբ է, որովհետեւ չեղափոխական նախակարապետների չէրիմների չուրջն է մղւում այդ կռիւը և նրանց ոսկորները ուրախանում են, որ իրենց սկսած գործը աճել է, զարգացել։ Կուեցէ՛ք քաջարար։ Մի հարւած եւս եւ թշնամին կորած է։

— Կեցցէ՛ կռիւը, կեցցէ՛ վրէժը, արձագանգում է հայդուկների խումբը։

Այս տեսարանի առաջ թշնամին ապշահար էր մնացել։ Նա անկարող էր մի քայլ առաջ գնալ։ Երբ այս վերջին ոգեւորութեան հետ միասին երեք կողմից էլ կրակ թափւեցաւ, նրանք ստիպւած եղան նահանջել, ասելով «փախէ՛ք, սրանք դեւ են, սրանք մեզ կը կոտորեն»։

Մութը վրայ է հասնում եւ տղաները իրենց ճանապարհն են շարունակում։

Այս կուի առթիւ Ռօչարից պաշտօնական հեռագիր են ղարկում Վան, յայտնում են չեղափոխական նների երեւալը։ Կառավարական չրջաններն ահ ու սարսափի մէջ են։ Նրանք նախապատրաստական միջոցներ են ձեռք առնում՝ հայդուկների մուտքը Վան՝ արգիլելու համար։ Այդ նպատակով Վարագայ լերան ալ ու ձախ կողմէ կիրճերի վրայ կօրդօններ են դնում՝ քաղաքի ապահովութեան համար։

ԱՐՇԱԻԱՆ ԳԻԻՂԻ ԿՌԻՒԸ

Կոտորածների ժամանակ եղել են որոշ գիւղեր, որոնք խելացի են գտնւել առաջուց զինւելու եւ դի-

մադրելով կարողացել են փրկել իրենց կեանքն ու ստացուածքը: Դրանցից նշանաւոր է եղել ե՛ւ Կարնոյ Աբշաւան գիւղը, ուր կոտորածների ժամանակ կը գտնէր զինւած հայդուկային խումբ: Երբ խուժանը յարձակում է գործում գիւղի վրայ՝ թալանելու, կոտորելու, նրա ընթացքը կասեցնում է համազարկը: Ոչ ոք չի յամարձակւում մօտենալ: Մի քանի օրից յետոյ նոր պատրաստութիւնով, նոր ուժով գիւղի վրայ կ'արշաւեն, բայց անքուն եւ քաջարի հայդուկները միշտ յետ կը մղեն նրանց: Հինգ անգամ յարձակում է կատարւում, կառավարական զինւորներ էլ մասնակցում են, բայց ոչ մի վնաս տալ չեն կարողանում: Երբ վերջին անգամ, մեծ ուժով ամբոխը չրջապատում է այդ մի բուռն քաջերին, գիւղի քէհեաները կը դիմեն յեղափոխականներին աւելով. «Անճնատուր լինենք, գուցէ ասով կեանքերնիս փրկենք»:

«Վատեր, կը պատասխանեն կուռղները, սպասեցէք մենք մեռնինք, յետոյ դուք անճնատուր եղէք. յորչափ կենդանի ենք՝ այդ ցածութիւնը ընել երբէք չանճն չենք առներ եւ ոչ ալ կը թողունք, որ ուրիշներն ընեն»: Այս դիմադրութիւնը խոր տպաւորութիւն էր ձգել կառավարական չրջանակների վրայ: Վերջիններս կառավարական հմայքը ընկած են տեսնում ժողովրդի աչքում, որի համար էլ զօրք են ուղարկում գիւղը պաշարելու: Երբ հայդուկներն յամառում են եւ սրանց էլ ընդունում գնդակների տարափով, այն ժամանակ կառավարութիւնը բաւականանում է միայն հարիւր ոսկի գանձելով՝ որպէս տուգանք:

Արշաւան գիւղի պաշտպանութեամբ թալանից ու կոտորածից ազատւել են Նինճի, Թվանթ, Մուտուրկա եւ Սօուք-Ջերմուկ գիւղերը:

Դիմադրութիւններ եղել են եւ Ռչտունեաց գաւառի Փայխներ և Նոր-Գեղ գիւղերում, որոնք 15 օր կարողացել են դիմադրել: Սպակերտի շրջանում էլ պահել են որոշ վայրեր, որոնք փրկւել են չնորհիւ դէնքի եւ ինքնապաշտպանութեան: Դիմադրել են Սեւ-Քար, Կեղխի վանք, Առնջիկ, Դաշտ, եւայլն: Կռիւ են մղել Ճաճան, Կօտենց եւ 15—16 այլ գիւղեր:

Ինքնապաշտպանութիւնը նրանց փրկել է կոտորածից եւ թալանից:

ՔՒՕՓՐԻ-ՔԻՕՑԻ ԿՌԻՒԸ

Քէօփրի-Քէօյ գիւղն ընկած է Լազիստանի եւ Էրզրումի ճամբուն վրայ, որի պատճառով էլ միշտ յարձակման է ենթարկւում պինւած լազերից: Լազերի մի խումբ, բաղկացած 50 հոգուց, յարձակում է գործում գիւղի վրայ՝ թալանելու նպատակով: Այդ շրջանում պատող Գրիգոր Տէր Մկրտչեանի հրամանատարութեան տակ եղած հայդուկային խումբն իմանում է այդ մասին եւ առանց րոպէ կորցնելու՝ չտապում է օգնութեան:

Ամբապետ Գրիգորը՝ կատաղած յարձակում է գործում լազերի վրայ, առաջին հարւածից վար է գլորում Ահմէդ Օմարին (լազերի առաջնորդը) եւ գոռում. «Անպիտաններ, միշտ սովոր էք հային անպէն գոնելով մորթել նրան. միշտ պէտք է մեզնի՞ց

արևն հոսի. գետին փուխր»: Գրիգորը խլում է Օ–մարի մարքին հրացանն ու ղառնում ղէպի խումբը, բայց ղարնւելով կռնակից ընկնում է գետին:

Հայդուկները կատաղում են, տեսնելով իրենց քաջարի հրամանատարի վիրաւորւելը եւ վճռում են վախուստի մատնել թշնամուն: Նրանք իրար յետեւից մի քանի համազարկ են տալիս, ապա իրենց դիրքերից ելնելով՝ յարձակողականի սկսում: Լազերը չեն կարողանում դիմանալ, նրանք վախուստի են դիմում: Տղաները հետապնդում են նրանց գիւղից դուրս էլ, մինչեւ որ մուքը վրայ է հասնում:

Գիշերային մթութեան մէջ լազերը, կարծելով թէ ֆիդային հանգիստ պառկած կը լինի, վերադառնում են ղէպի գիւղը, ցորեկւայ իրենց ընկերների դիակները հաւաքելու եւ տանելու: Այդ նկատում են պահապանները եւ իմաց են տալիս տղաներին, որոնք իրենց տեղերից դուրս թռչելով՝ յանկարծակիի են բերում նրանց եւ մի քանի հոգու վիրաւորելով՝ փախուստի մատնում:

Այս ղէպքից յետոյ թէ՛ լազեր, թէ՛ զափթիաները կը վախենան Ջօփրի–Ջէօյում մնալ եւ միշտ էլ վախով ու ակնածութեամբ կը վերաբերւեն ղէպի այդ գիւղը:

Գիւղացիներն իրենց չնորհակալութիւնն են յայտնում հայդուկներին, որոնք յիշեցնում են նրանց «եթէ ուզում ես թուրքի հետ բարեկամ լինել, նրան լաւ ծեծիր» հայկական առածը:

Հայդուկային խումբը անցնում է այլ շրջաններ:

ՍԻԲՄԷՆԷԻ ԿՈՒԻԿԸ

Սիբմէնէն Տրապիզոնի հարաւ արեւելեան մասի մի լեռնոտ գաւառն է: Ազգաբնակութեան մեծ մասը մահմեդականներից է բաղկացած, իսկ հայերը կենտրոնացած են հինգ գիւղերում, որոնք իրարից մէկ ժամ հեռաւորութիւն ունին: Այդ գիւղերն են՝ Քուլթունց, Քինասլի, Ժիւժք, Կատրաս եւ Էլէմանոս, որոնց մէջ 90 տուն կայ, մօտ 800 բնակչութեամբ:

Այս լեռնականները շատ անգամ յարձակումներ են ենթարկւել, բայց միշտ էլ անվեհօրէն դիմադրել են թշնամիներին ու պաշտպանւել: Վերջին ժամանակներն էլ յեղափոխականներն էին մուտք գործել եւ երբեմն էլ ապաստանում էին այդ վայրերում՝ սուլթանական իշխանութեան հետապնդումներից առժամապէս ազատ մնալու համար:

Դաշնակցութեան «Տապարեան» խումբը անընդհատ կ՚ապատակէր թիւրք գիւղերի վրայ եւ միշտ էլ կը խուսափէր կառավարութիւնից: Անկարող լինելով ձերբակալել դրանց, որոնք միշտ ահ ու սարսափի մէջ էին պահում իսլամ ազգաբնակչութեան և պաշտօնեաներին, կառավարութիւնը վճռում է չբրջապատել հայաբնակ գիւղերն ու մի լաւ ջարդ տալ, որից սոխլած յեղափոխականներն իրենք դան՝ անձնատուր լինելու:

Կառավարական գինուորները միայնակ չէին կարող այդ արշաւանքը գլուխ հանել, եթէ նրանց թիւը մի քանի հազարների անգամ հասնէր, որովհետեւ անծանօթ եւ անմատչելի լեռներ են, որոնց կողերին

քնակութիւն են հաստատել մի քուն հայեր: Այդ նպատակով նա հրաւէր է կարդում լազերին, զաւզակցիներին, պարնավաց ցիներին, ախուցիներին եւ մի քանի այլ ցեղերի ներկայացուցիչներին, յորդորում է յարձակում գործել Սու-Արմէնէի դիւղերի վրայ ու քար-քանդ անել:

Գազանային հակումներ ունեցող ամբոխն էլ յարմար առիթի էր սպասում և ահա նա ուրախութեամբ ընդառաջ է գնում իշխանութեան առաջարկներին:

Հայերն էլ զգում են գալիք վտանգը եւ պատրաստւում են պաշտպանութեան:

Ներանք առաջուց դիրքեր են չինում, կուռղներին բաժանում են մասերի եւ սպասողական դրութեան ձէջ մնում մինչեւ սեպտեմբերի 20, երբ եւ 300 զինւած լազեր պաշարում են Ժիւժք գիւղը: Հայերը ցոյց են տալիս ուժեղ դիմադրութիւն, որից լազերն սարսափած են լինում յետ քաշւել եւ իրենց հարւածանեն ուղղել Քինասլիի վրայ: Այս անգամ թշնամու թիւն աւելանում է, չհաշւած «Ջորլի պաշտօն» կատարող կանանց, որոնք եկել էին յատկապէս թալանելու, կողոպտելու նպատակով: Գիւղը պաշարում են լուսնկայ գիշերով եւ պահանջում հայերից, որ անձնատուր լինեն, բայց մերժում են ստանում: Հայ գիւղացիները՝ ազամարդ թէ կին, դիրքեր մտած պատրաստ էին իրենց ազատութեան համար կուելու:

Սկսւում է հրացանաձգութիւնը: Ժուժանը կատաղիօրէն յարձակում է գործում՝ ամէն ինչ տակն ու վրայ անելու, կոտորելու հայերին, բայց ներ-

սից՝ զիմադրում են քաջաբար։

Յանկարծ, զիշերային մթութեան մէջ, մօտակայ բլրից լսւում է մի անվեհեր ձայն.

— «Յածուխեամբ եկաք զիշերով եւ զիւղը պաշարեցիք. ասկայն, զիտցած եղէք որ դուք էլ պաշարւած էք եւ եթէ հայերից մէկին զպչէք, իմացած եղէք, որ ձեղնից ոչ ոք ողջ չի մնայ»։

Հրայանները որոտում են։ Ցեղափոխական թրուցիկ խմբի անդամներն էին դրանք, որոնք իրենց սովորական պտոյտն էին կատարում՝ օգնելու հայերին։ Թիւրք խուժանը ապշահար է մնում։ Նա չէր սպասում այդ անտեսանելի ուժի երեւալուն եւ այդ է պատճառը, որ նրանք թողնում են զիւղն ու հեռանում, անդադար կրկնելով «էրմէնիլէր պիզի էրաճաբար»։

Դրանով չէ վերջանում ամէն ինչ։ Կատաղած ամբոխը նոր պատրաստութիւն է տեսնում, նոր ուժեր հաւաքում մախելացի, օճցի, խարեցի, զանկի ցեղերից, մօտ հազար հոգի, որոնք նորից պաշարում են Քինասլի զիւղը։

Մի քանի ժամւայ կուից յետոյ նրանք կարողանում են զրաւել զիւղի մի թաղը, որտեղ եւ ձերբակալում են մի քանի կիներ եւ աղջիկներ, սպանում են երեխաներին, լլկում են Մարկոսեան Սարգիսի տասը տարեկան աղջկան, որի հայրը մի քանի րոպէ առաջ սպանւել էր՝ քաջաբար զիմադրելով։ Անկարող լինելով ամբողջ զիւղին տիրանալ եւ տեսնելով մնացածների զիմադրութիւնը, նրանք ստիպւած են լինում յետ քաշւել։

Միւս կողմից ախուցինները չէին

Քուէտունուն թաղը, իսկ Ճաւտար-Ալին, Քէօռ-Պոզոն եւ իր եղբայր Քիպարը, Կուկուտացի Զաւ-ման-օղլիները կատրաս եւ Էլէմենոս գիւղերը:

Օրհասական կռիւը մի քանի օր է տեւում: Հա-յերը դիմադրում են քաջաբար և տեսնելով որ գիւ-ղերում մնալով աւելի վտանգի պիտի ենթարկուեն, նրանք որոշում են բարձրանալ մօտակայ լեռները ու անտառների մէջ ապաստանել:

Ամբոխի ցանկութիւնն էլ այդ էր: Նա չի հետա-պընդում հայերին, որովհետեւ նպատակ չունէր նը-րանց հետ կռւելու: Ներքեւում, գիւղերի մէջ սկսում են իրենց պաշտօնական թալանը — եւ բոլորը բար-ձելով իրենց կանանց՝ ճանապարհ ընում: Իրենք ան-կարող լինելով վրէժ լուծել, կոտորել գինւած հա-յերին, վճռում են աւերել չէնքերը եւ յարձակում գործելով կատրասի եկեղեցու եւ դպրոցի վրայ, կո-տորում են դռները ու ամէն ինչ աւերում, ս. սեղանը և Մայր Աստւածածնայ պատկերը պղծում, ժա-մագրքերը կտրտում ու այրում և ապա քաշւում են դէպի Բաբերդ:

Ամբողջ 10 օր տեւում է այդ արշաւանքը, որի ընթացքում հայերը դիմադրել են եւ իրենց կեանքը պաշտպանել: Ապա նրանք վար են իջնում եւ իրենց տները ամայի գտնում:

Մի քանի օրից յետոյ կառավարութեան ներկա-յացուցիչ ոստիկանները գալիս են ու բազմում նը-րանց դիմին, պահանջելով զէնքերը. «այլ եւս սանկ զէյլքեր չեն պատահիր. մենք էլ ձեզ վրայ կասկած չենք ունենայ»:

Զքաւորութիւնն ու այլ ապառնացող չարիքներ,

միանալով կառավարութեան խորամանկութեան հետ, ստիպում են հայ գիւղացիներին իրենց զէնքերը յանձնել:

Եւ սկսում է իսկական արշաւանքը անզէն հայերի վրայ, նրանց պատժելու իրենց ընթոստութեան եւ ինքնապաշտպանութեան համար:

Եւ այդ բոլորը կոտորածով է վերջանում:

ՍԱՀՄԱՆԱՊԱՀ ԶՕՐՔԻ ՀԵՏ ԸՆԴՀԱՐՈՒՄ

Հոկտ. 12-ին հայդուկային խումբը, բազկացած 33 հոգուց, զինւած ամենաընտիր հրացաններով, անցնում է Տաճկահայաստան: Եօթ ժամ անընդհատ քայլելուց յետոյ, ծարաւ եւ յոգնած, նրանք փուսում են սարի լանջին՝ փոքր ինչ հանգստանալու: Հոկտեմբերի սկիզբներին էր, աշնանային պաղ քամին փչում էր եւ աւելի դժւարացնում տղաների դործը: Պահապանն առաջ ու յետ էր պտտում չամրաքայլ եւ անդադար չորս կողմը նայում: Ցանկարծ դիմացի սարի գլխին երեւում են սահմանապահ զինւորներ, որոնք կօրդօնն էին վերադառնում: Պահապանը այդ մասին յայտնում է խմբապետին, որն իսկոյն հրամայում է պատրաստ կենալ:

Զինւորներն արդէն նկատել էին հայդուկներին: Նրանք քչւոր էին եւ միայնակ անկարող դիմադրելու, որի համար էլ փոքրիկ խորհրդակցութիւնից յետոյ՝ պատրաստւում էին փախուստի դիմելու, որպէսզի հնարաւորութիւն ունենան միւս ընկերներին յայտնելու, բայց հայդուկների միաժա-

մանակ համազարկը նրանց գետին է փռում: Մի քայլ մէկը կարողանում է ազատուել, որը եւ չուտով հասար է ձգում չրջակաները:

Շուտով հաւաքւում են զինուած քրդեր, ապա երեւում են 300 հետեւակ, 100 ձիաւոր եւ 3 թնդանօթ, բայց երբ պաշարում են բլուրը, նրանց դիմադրողը չի լինում, որովհետեւ ֆիդայիներն արդէն թողել էին դիրքերն ու օգտուելով գիշերւայ մթութիւնից՝ իրենց նպատակադրած տեղն էին ուղեւորւել:

Հայ յեղափոխականների այս յանդուգն քայլը— անցնել սահմանից աննկատելի կերպով, հասնել սահմանապահ զինուորների կենտրոնատեղին եւ ըսպանելով մի քանի զինուորներ՝ անհետանալ — զարմանք է պատճառում և միաժամանակ ստիպում կառավարութեան՝ աւելի զգոյշ լինել եւ վախկոտ:

Յեղափոխական խմբերի ներս մտնելը, նրանց ընդհարումները, ահարեկչական գործունէութիւնը նախանշաններ էին համարւում մի մեծ շարժման, որի էութեան մէջ չէին կարողացել թափանցել կառավարութեան պաշտօնեաները՝ իրենց անհամար լրտես օձնականներով:

ՍԱՐԱ–ԲՈՂԱԶ–ՔԵԱՍԱՆԻ ԿՈՒԻՐ

Հայկական կոտորածներից յետոյ տեղի են ունենում մի շարք վրէժխընդրական գործողութիւններ, երբ զինուած հայդուկային խմբերը խանգարում են մարդասպանների եւ հայատեացների հանգիստը: Թիւրք կառավարութիւնն հրաման է

տալիս ուժեղ հակողութեան ենթարկել պարսկա-տանկական սահմանագլուխը, որի համար էլ աւելացնում է զինուորների թիւն ու հրաւէր կարդում քիւրդ ցեղապետներին: 400 զինուոր միայն Աղբակի Ս. Բարդուղիմէոս վանքը լեցուում են, վռնտելով այնտեղից վանահօրն՝ իր մարդկանցով: Կօթուրի սահմանի պահպանութիւնն էլ յանձնուում է մլան-ցոց, մոկորցոց եւ բազուրցոց, որոնց միանում են և Սարայի 150 սահմանապահ զինուորները:

Հոկտեմբերի 12-ին, երբ հայդուկային խմբի ընդհարումն է տեղի ունենում սահմանապահ զինուորների հետ, ընդհանուր խուճապը տիրում է վանի չուկայում: Կառավարութիւնը բացարձակ զինում է քիւրդերին եւ թիւրքերին: Հոկտեմբեր 13-ին վանում երեւում են Համիդիէ հեծելագնդեր, որոնք անդադար պտտում են փողոցները: Նոյն օրը Արծկէի եւ Արճէշի թալանումն է տեղի ունենում եւ կառավարութիւնը ո՛չ մի միջոցի չի դիմում՝ զսպելու վայրենի ամբոխի քայլերը: Իր լռութեամբ նա աւելի է խրախուսում:

Հայերն էլ լուռ չեն. նրանք էլ իրենց պատրաստութիւնն են տեսնում՝ սրբելով հրացաններն ու սրերը մաքրելով: Կառավարութեան և հայերի միջև փոխադարձ կասկած է տիրում:

Դաշնակցական տեղական կենտր. կօմիտէն մի քանի օր է ինչ սպասում է հայդուկային մեծ խմբի, որը տարաբաղդաբար ուշանում է:

Լարած դրութիւնն այսպէս չարունակւում է մինչեւ հոկտեմբեր 25-ը, երբ Դաշնակցութեան ստւար խումբը, լաւ սպառազինուած, ներս է մըտ-

ԴՈՒՄԱՆԻ ԽՈՒՄԲԸ

նում Թիւրքաց Հայաստան: Ճանապարհին դրանց են միանում 16 արմենականներ:

Բոլոր լեռներն արդէն ձիւնով ծածկւած էին, բայց այդ չէր կարող արգելք հանդիսանալ՝ նրանց ժամանակին Վան ժամանելուն: Ցուրտն առաջ էր գը նում դանդաղ՝ ցրտի եւ ձիւնի չատուիեան պատճառով: Մի քանիսի ձեռները ու ոտները սառել էին: Ճառաջընթաց խմբակը, որ բաղկացած էր 11 հոգուց, մի վերստի չափ հեռաւորութեան վրայ էր:

Մնացածները, որոնց աչքից չառաջապահները կորել էին, կասկածելով ճանապարհի չիտակութեան վրայ, վճռում են այլ ուղղութիւն բռնել: Առաջ քալելով՝ լուսաբացի մօտերը սրանք հաչնում են Սարա գիւղաքաղաքի մօտ, որի պատճառով էլ դուրս են դալիս ճամբից եւ մի վտքրիկ ձորակի միջից բարձրանում Ինկիզ-թափա կոչւած բլուրը: Ժամի 2-ին, երկու քիւրդ նկատելով հայդուկների հետքերը, որսկան չան պէս կամաց-կամաց մօտենում են դիրքերին: Պահապան հայդուկը պիտակով նկատում է նրանց եւ անմիջապէս իմաց տալիս խմբապետին: Քիչ յետոյ քրդերն անցնում են մի բլրի քամակ, վիզները բարձրացածը անում եւ նկատելով հայդուկներին, անմիջապէս յետ փախչում ու հաւար ձգում մօտակայ քրդարնակ գիւղերն ու Սարա գիւղաքաղաքը:

Քիչ յետոյ երկու ձիաւոր մօտենում են տղաների դիրքերին ու հրացան արձակում, որ հաւարի նշան էր:

Եւ իրօք, կարճ ժամանակում քիւրդերն ու Համիդիէ ձիաւորները չրջապատում են հայդուկնե-

րին.—

— Հա՛, հա՛, հա՛, խաչաղէ փլայ,, խաչաղէ փը լայ (հայ վախճտականները) հիմա ձեզ կը կոտորենք, հիմա ձեզ ջրի պէս կը խմենք: Ջան ֆիդայիլար, էլ ո՞ւր պիտի ազատուէք, ո՞ւր պիտի փախչէք մեր ձեռքից:

Քրդերի ձիաւոր խմբերն անդադար գալիս են— մլանցիք, թակուրցիք, մուկուրցիք և չամսկցիք— որոնք իրար են խռնւում և որոնց թիւը կէս օրից յետոյ հազարի է հասնում՝ և բաղկանում հաւասար քանակութեամբ ձիաւորներից եւ հետեւակներից:

Հայդուկները էլ լուռ չեն: Նրանք էլ առաջուց որոշած դիրքերի մէջ են: Մի րոպէ մոռացել են քաղցը ու ցուրտը: Թմրածներն յարութիւն են առնում, իրար սրտապնդում, ոգեւորում եւ միասին երգելով «Տուր ձեռդ եղբայր» եւ «Միխանայ սարեր»-ը, հրացանները գրկում ու առաջ նետւում: Բողոքի եւ ոչ մի ձայն չի լսւում՝ չնայած յոգնած են եւ կռիւների էլ մասնակցած: Նրանք զգում են իրենց վրայ ընկած խոշոր պարտականութիւնը, և զայն տանում են յաւուրմ տոկունութեամբ:

— Պատրաստ կացէ՛ք, լսւում է խմբապետի ձայնը: Երկու կողմից էլ լսւում է հրացանի որոտը եւ կռիւն սկսւում է: Սկզբնական չրջանում քիւրդերն ու զինուորները, յենւելով իրենց թւի առաւելութեան վրայ, առաջ են նետւում մի գրոհով դիրքերը գրաւելու, բայց ստիպւած են լինում չետ կենալու՝ մօսինի հրացանների առաւելութեան պատճառով:

Ամբոխը երեք կողմից չրջապատւած է: Կռիւն աստիճանաբար տարածում է եւ արիւնալից դառ-

նում :

— Ընկաւ, ընկաւ, տղերք ջան, հրէ ձիուց քիւրդըն ընկաւ, գոռում է հայդուկը :

— Ահա երկրորդը ձիուց կախ ընկաւ, բացականչում՝ մի ուրիշ ընկեր :

Կուի տաք ժամանակ խմբապետը դառնում է ղէպի իր զաղափարակիցները՝ հետեւեալ խօսքերով.

— Ընկերներ, ձե՛զ մատաղ, խփեցէք. յայդուում է մեզ, մի՛ վախենաք : Մեռնինք մինչեւ վերջին ընկերը մեր բազմաչարչար սուրբ հողի վրայ : Զարկեցէ՛ք, թող անընդհատ սուլեն մեր զնդակները : Մի՛ մոռանաք, սակայն, որ կրկին կռիւ կ՚ունենանք :

— Կեցցէ՛ կռիւը, կեցցէ՛ յաղթանակը :

Եւ ամբողջ խումբը արձագանգ է տալիս իր հրամանատարի վերջին խօսքերին :

Սարայի միրալայի հրամանատարութեամբ 60–ի չափ զինուորներ դիրք են բռնել խմբի յետեւի կողմում եւ համազարկ տալիս : Երրորդ դիրքի տղաները իրենց կեանքը մոռանալով, յանդգնութեամբ դուրս են թռչում դիրքերից եւ ուժեղ յարձակումով սպիում նրանց նահանջի վողը հնչեցնել :

Կէսօրից յետոյ խումբը տալիս է առաջին նահատակը՝ ռչտունցի Ա...ն, որ անմիջապէս հոգին աւանդում է :

— Տւեցինք առաջին նահատակը, ընկերներ, բղաւում է մէկը... վրէ՛ժ, կրա՛կ, կրակ թափենք թշնամու գլխին. սրբազան օր է այս :

Հայդուկների դիրքից մի քիչ ներքեւ գտնւած

կարեւոր բլուրը վտանգի է ենթարկւում: Նչանաւոր կտրիճ քիւրդ Փաչօն 50 հոգով աշխատում է յեղաշրջական-ներին իրենց դիրքից հանել: Վրայ են հասնում խմբապետն ու մի քանի ուրիշ տղաներ ու մի քանի համազարկից յետոյ Փաչօն ընկնում է, մեւանները փախչում են ու բլուրն ազատւում:

Երեկոյեան դէմ, երբ ուժեղ եւ միացած յարձակում են գործում թշնամիները, երբ նրանք անզօր եւ յուսահատած վերջին ճիգն են թափում դիրքերը դրաւելու, յոգնած եւ անօթի հայդուկները՝ ինքնամոռացութեան մէջ դիմադրում են կատաղաբար եւ փախուստի մատնում թշնամուն: Այդ կռւի ընթացքում նահատակւում են Փանոսը, սալմաստցի Աբդարը, Աւետիսը և ուրիշներ: Մուրթը վրայ հասնելով կռիւը դադարում է, բայց խումբը մնում է պաշարւած:

Մուրթ դիշեր էր: Երկինքն ամպամած էր, որը հայդուկների համար բաւականին նպաստաւոր էր: Մաստիկ ցուրտ էր եւ տղաներն անընդհատ դողում էին: Պէտք էր դիշերով թշնամու չղթան ճեղքել եւ մի կերպ անցնել առաջ՝ Վան հասնելու համար:

Դիրքերը փոխելով յեղափոխականները կրակ բաց են անում եւ թշնամին կարծում է թէ՝ խումբը պիտի վերադառնայ դէպի սահմանագլուխ: Տղաները բաժնւած են մի քանի մասերի, որոնք իրարից բաւականաչափ հեռաւորութեան վրայ պիտի քայլէին: Աննկատելի կերպով, չատ մեծ վարպետութեամբ նրանց յաջողւում է ելնել այդ վտանգաւոր թակարդից և քայլել դէպի Մամադ-Ալանի Քոեք կոչւած տեղը: Այդ նահանջի ժամանակ, երբ իրարից ո-

րոչ հեռաւորութեան վրայ են քայլում, հոկտ. 26-ի գիշերը, 14 հոգի են անյայտանում:

Երկար քայլելով, անընդհատ խուսափելով թշնամու հետապնդումից, 29-ի առաւօտեան խումբն հասնում է Հալի Ղշլաղ գիւղի չրջակայքը, որ Բոզազ-Քեասանից մի ժամ հեռաւորութեան վրայ է գտնուում: Շամսկցոց ցեղը, խմանալով փիդայիների տեղը, միանում է հալի-ղշլաղցի Ջնդի անունով ցեղապետին և ուրիշների հետ ու չրջապատում նրանց: Այս անգամ, սակայն, նրանք կրակով չեն ուզում ընկճել հայ խաչաղներին, այլ խօսքով եւ խոստանակութեամբ՝ աչքատելով ձերբակալել նրանց, խոստանալով Սամբրուլ ուղարկել եւ ազատել:

— Շատ լաւ, պատասխանում է հայդուկների գլխաւորը, թող դան մեզ մօտ ցեղապետներից 10-12 հոգի, բախտ տան, երդւեն, որ մենք էլ հաւատանք ու անձնատուր լինինք:

Ցեղապետներն համաձայնում են: Իրենց միջից 12 նշանաւոր մարդիկ են որոշում, որոնք իրենց քայլերն ուղղում են դէպի տղանների դիրքերը: Երբ սրանք մօտենում են հրացանի զնդակի տարածութեան չափ, տղաների մօսինները միանգամից են ոտոտում եւ 12 ցեղապետներին գետին գլորում:

Բարձրանում է մի սարսափելի աղմուկ· ակըսւում է ուժեղ հրացանաձգութիւն· քիւրդերը վըճռում են վրէժխնդիր լինել եւ առաջ են նետւում: Բայց երբ առաջին չարքերը երեք սպանւած եւ երեք վիրաւոր են տալիս, յուսահատւում են եւ չեթ քաշւում:

Այդ կուի ժամանակ ցեղապետներից սպանւում

են՝ Հալի Ղչլաղայ Ջնդին, սորա որդին եւ եղբայրը, Հասքստանի Իբրահիմ աղան, Կարմալուռնայ Շաւէշ աղան եւայլն: Մումբը կարողանում է խոյս տալ թշնամուց եւ ուղեւորւել դէպի Բողազ-Քեասան: Հայարնակ գիւղ է սա, որի բնակիչներն ամէն ինչ նւիրաբերել էին յեղափոխութեան:

Այս անգամ կանայք եւ խեղճ տղամարդիկ են թափւում հայդուկների առաջ, աղերսելով «ի սէր Աստուածոյ, ամա՛ն, չուտով զօրքը, քրդերը կը գան, գիւղ մի՛ մտնէք, ձեր հետքը բոլորովին յայտնի է: Մ'ենք ոչինչ չենք խնայի, բայց այսօր լե՛ռը, լեռը»:

Սոված, անօթի, ցրտից եւ յոգնութիւնից թուլացած խումբը, որ մի քանի կուի էր մասնակցել և մի քանի չաբաթ անդադար քայլում էր լեռների կատարներով, ֆիզիքապէս անկարող է լինում ընդառաջ գնալ գիւղացիների պահանջներին եւ վճռում է մի քիչ հանգստանալ, հաց ուտել, ապա նորից թափառականի ցուպը ձեռքն առնել: Նրանք մտնում են տաք գոմի մէջ:

— Մի քիչ հաց ուտելուց յետոյ, նկարագրում է թղթակիցը, ոտներս հանեցինք. ցրտահար ոտների գուլպաները հանելիս չատերի ոտքի կաշին պլոկւում էր հետը, մի քանիսներին էլ ուռել էր: Ամէնքս էլ չորացած, կմախքացած էինք եւ ո՛չ մի մարդկային կերպարանք չէր մնացել:

Զոր խոտերի վրայ բոլորն էլ մեկնւում են, չմոռանալով մի քանի հոգի պահապան նշանակել:

Դեռ հազիւ էին պառկել, դեռ մի ժամ ու կէս չկար նրանց հանգստանալն, երբ յանկարծ գիւղացիները աղմուկ են բարձրացնում— «վե՛ր կացէք,

քիւրդերը, քիւրդերը, չուտով եւ զօրք կը հասնի»:

Քիւրդերը պաշարել են գիւղը. նրանք հայդուկների հետքերով կարողացել են առաջ շարժւել եւ դռնել օթեւանը:

Քրդերի հրամանով դռմի դուռը կոտրում է վատանուն գիւղացի Աւետն ու իբրեւ պատգամաւոր հետեւեալ պայմանն է առաջարկում. «Զինաթափ եղէք եւ նրանք ձեզ անվնաս, ազատ կը թողնեն»: Ամբաստեանը պատասխանում է, որ «թող վախկոտ հայերն հեռանան, իսկ մէկ յեղափոխականներն ինչ կ'անեն, այլ էլ իրենց իմանալիք գործն է»:

Ստանալով մերժողական պատասխան, քիւրդերը կատաղում են եւ վճռում հրդեհել դռմը, որի համար էլ շրջականերից խոտի դէզեր են բերում եւ վերջն էլ վառած լաթեր ձգելով՝ կրակ տալիս փիդայիների բնակարանը: Բոցերը երկինք են ելնում: Մուխը լեցւում է ներսը, դուռն արդէն այրւել է, կամաց-կամաց հրդեհն աւելի է տարածւում: Լո՜ւռ են բոլորը եւ ո՛չ մի ձայն չկայ: Քիւրդերը դրօք մտած սպասում են:

Յանկարծ դռան յետեւից դուրս է թռնում խըմբապետը, նրա յետեւից եւ բոլոր հայդուկները «դուրս, դուրս թռչել. կեցցէ՛ հայրենիքը, կեցցեն հայդուկները» աղաղակելով:

Այդ յանդուգն քայլը սարսափեցնում է չաուերին եւ քրդերը չփոթւելով չեն կարողանում ո՛չ մի վնաս հասցնել, այլ զգալով աւելի վտանգի մէջ, դիմադրութիւն չեն ցոյց տալիս սրանք, այլ խուսափելու ճամբայ են որոնում: Քիւրդերից ընկնում են 15 հոգի: Հայդուկներին յաջողւում է գրաւել 6 հր-

բացան եւ 6 ձի։

Տղաները գիտէին, որ դրանով ամէն ինչ չի վերջանում, որ նոր պատրաստութեամբ իրենց պիտի հետապնդեն, ուստի չտապում են թողնել գիւղն ու բարձրանալ ծաղթաղաղ լեռան գիրքերը։

Քիւրդերը մօտակայ Հազարա գիւղից օգնութիւն ստանալով՝ նորից յարձակում են գործում յեղափոխականների վրայ։ Այս անգամ այնքան թափով չի լինում կռիւը, տեւում է միայն երկու ժամ, որից յետոյ գիշերը վրայ է հասնում եւ տղաները վճռում են ինչ գնով էլ լինի չարունակել ճանապարհը եւ խուսափել բոլոր կռիւներից։

Միւս օրը նրանք հանդիպում են խմբի միւս մասին, որին թողել էին ճանապարհին եւ որոնց մէջ էր գտնւում նաև Վազգէնը, որոնք երկու օր փարատում ճնալուց յետոյ, կարողանում են հրաչքով ազատուել և ոչ մի կռւի բռնուել։

Բողազ-Քեասանի կռւի ժամանակ յեղափոխականները կորուստ ունեցել են 20 հոգի, 30 հրացան եւ 18 բօվէլվէր։ Կորուստը մեծ է լինում ո՛չ թէ բուռն կռւի ժամանակ, այլ աւելի յետոյ։

Հոկտեմբեր 26-ի գիշերւայ կորածներից Դաւիթ, Փանոս Բ. և Արսէն ապաստանում են Մամադ-Ալանայ քարայրում։ Լուսաբացին նրանց չրջապատում են և ցրտահար հերոսներն հազիւ են կարողանում մէկ քիւրդ սպանել և մէկին էլ վիրաւորել։ Եւրեքն էլ նահատակւում են այդտեղ։

Վիրաւորւած Գարեգինը հազիւ իրեն ձգում է Սարա, ուր միրալայը տանջանքների է ենթարկում նրան՝ իմանալու յեղափոխականների գաղտնիքնե-

րը, բայց երբ չի յաջողւում, հրամայում է խակոյն հրացանազարկ անել:

Փանոս Գ.Սարայի կուի դաշտում նոյն գիչերը սառչում է: Երիտասարդ Մարտիրոսը մնալով Բողազ-Քեասան՝ նահատակւում է: 7 հոգի էլ անլուր անհետանում են:

Սրանով վերջանում է Սարա-Բողազ-Քեասանի պատմական կուի մանրամասնութիւնը:

Այդ կռիւը մեծ տպաւորութիւն է ձգում թէ՛ քրդական եւ թէ՛ կառավարական շրջաններում: Բազմաթիւ առասպելներ են յօրինւում՝ Փիդայիների քաջագործութիւնները պատկերացնելու համար: Պատմում են, որ երբ քիւրդ ցեղապետները հաւարի եկան եւ չրջապատեցին հայդուկներին, վերջիններս երգել սկսեցին և ուրախութեամբ վեր-վեր թռնելով, «կլոր պար» բռնելով զւարճացան: Քրդերը՝ մնացել էին ապշած եւ չէին կարողանում հասկանալ թա-կարդ ընկած այդ «դեւերի» ցնծութեան պատճառները:

Առաջին մեծ ընդհարումն է այդ, որ իր մէջ պարունակում է խոր զաղափարականութիւն ու հերոսութիւն: Հոկտեմբերի 12-ից մինչեւ 29-ը քայլել՝ ձիւնի եւ սառոյցի վրայով, առանց հանգստի, առանց մի կտոր չոր հացի եւ այդ բոլորից չետոյ մի քանի անգամ չրջապատւել, վտանգի մէջ ընկնել եւ ապա չաղթական դուրս գալ — քչերի եւ չարդանքի արժանի մարդկանց գործ է:

Ս. ՅԱԶ ՎԱՆՔԻ ԿՌԻՒԸ

Իզան գաւառին տիրապետող չէլե Իբադուլլահը, Ջիբրանցի Նէյիմ-բէկը, Օսման-բէկն և իր արբանեակ խաչախ Մամէն, տիւտէրցի Օսման եւ Մահմէդ բէկերը, Նորտուզցի Շաքիրը եւ ուրիշներ՝ համախորհուրդ վճռում են վերջ տալ, քնաջնջել գաւառաբնակ հայերին: Այդ նպատակով մի քանի մարդ են ուղարկում Ս. Յակ վանքի վանահայր Սահակ վարդապետի մօտ, և պահանջելով 17 ոչխար եւ 8 տիկ իւղ: Վանահայրն հեռանդ է ձեւանում եւ նորա տեղ վերատեսուչը 8 ոչխար եւ 2 տիկ իւղ տալով՝ ճանապարհ է դնում ներկայացուցիչներին: Իրենց պահանջները լրիւ չկատարելուն համար, բոլոր ազանները կատաղում են եւ վճռում քար ու քանդ անել վանքը: Վանահայրն իմանում է նրանց դիտաւորութիւնն ու անմիջապէս մարդ ուղարկելով Վան Հ. Ց. Դաշնակցութեան կոմիտէի մօտ՝ օգնութիւն խնդրում: Անմիջապէս երկու հայդուկ են գալիս, իրենց հետ էլ բերելով երկու աւելորդ հրացան: Շուտով գալիս է եւ խումբը:

Հոկտեմբերի 26-ին, առաւօտեան դէմ, վանքը պաշարւում է Համիդիէներով: Վանքի կուռդները քսան հոգի են լինում, որոնցից 4-ը բերդան հրացաններ ունէին, իսկ միւսները՝ հին չախմախլիներ: Խումբը բաժանւում է չորս մասի, որոնցից իւրաքանչիւրը բռնում է մի-մի աշտարակ: Կռիւը սկսւում է եւ հետզհետէ կատաղի բնաւորութիւն ըստանում: Վանահայրը, հրացանը ձեռքին, ոգեւո-

րում է տղաներին. «կուէք, տղերք, բայց փամփուշտ ների, բարութի խնայողութիւն: Կամ կը մեռնինք պատուով եւ չենք տեսնի վանքի աւերումը եւ կամ թշնամուն յետ կը դարձնենք կորագլուխ»:

Անհաւասար կուի ժամանակ քրդերը չեն համարձակւում առաջ չարժւել: Նրանք միայն աննպատակ հրացանաձգութեամբ են զբաղւում: Առաջին օրը նրանք քշում, տանում են 80 եզ, գոմէշ, կով եւ 540 էլ ոչխար:

Վանքը պաշարւած է մնում 5 օր: Այդ ժամանակւայ ընթացքում դիմադրութիւնը լինում է վատաւոր: Ներսից եւ ո՛չ մի զոհ, իսկ թշնամին տալիս է անթիւ վիրաւորներ եւ մի քանի հոգի էլ սպանւած:

Վերջին օրւայ կէսօրին մի խումբ զինւած քիւրդեր՝ 50 ոչխարով առաջ են անցնում եւ անդադար գոռում. «Ձեր ոչխարների մի մասը յետ ենք դարձնում, մնացածն էլ չուտով կը բերենք»: Այս խոստմանկութեան ներսից պատասխանում են գնդակներով:

Մինչ այդ վանքի քիւրդ հօտապը միւս դուռը բաց է անում՝ իբրեւ ոչխարներն ընդունելու եւ այդ դաւադրութեան պատճառով քիւրդերը կարողանում են ներս խուժել: Վանքի բակում տեղի է ունենում վերջին, յուսահատական կռիւը: Կուղների ոտքմանթերքը վերջանալու մօտ է, ուստի խնայողաբար են վարւում: Նրանք գիտեն իրենց մահուան մօտալուտ լինելը, որի համար էլ աչխատում են աւելի զոհ խլել թշնամուց:

Քրդական հարիւրաւոր կատաղած, գազանացած դէմքեր ներս են խուժում, չրջապատում են մի

բուռն կուռղ քաջերի, սպանում են 8 հոգու, որոնք մինչեւ վերջին րոպէն հերոսաբար դիմադրում են եւ անձնատուր չեն լինում:

Երբ այդ սոսկալի, արիւնահեղ կռիւը վերջանում է, երբ տասից աւելի հայերի գնդակները ըսպառւում են, եւ երբ 5 օրւայ անընդհատ կռւից յետոյ անզէն դրութեան մէջ մնալով՝ ձերբակալւում, անպատմելի տանջանքների չարանն է սկսւում... Սահակ վարդապետին բռնում եւ սաղ-սալամ կաշին քերթում, ապա բոլորի ներկայութեամբ վանքի դրան չէմքի վրայ գլուխը կտրում: Ժամկոչից պահանջում են վանքի բանալիները, բայց կտրուկ մերժում ստանում, որի համար էլ կտրում են հաւատարիմ աւանդապահի երկու թեւերը: Ապա աւերում են տներն ու պարտէզները, պղծում են վանքի սրբութիւններն ու ամէն ինչ թալանելուց յետոյ՝ նորից սկսում իրենց անլուր չարչարանքները:«Խիզանեան» ընկերութեան դրադարան տակն ու վրայ են անում, ուսումնարանը քանդում, վանքի տնտեսին կտրատում, իսկ դաղափարական Տիգրան վարժապետին՝ դպրոցի չէմքին վրայ յօշոտում:

Այդ կռւի ընթացքում թշնամու սպանւածների թիւը 30-ից անցնում է, իսկ վիրաւորներինը՝ մի քանի տասնեակներով են հաշւում:

ՂԱԼԱԹԻՈՅ ԴԻՄԱԴՐՈՒԹԻՒՆԸ

96 թւականն է: Հայկական սարսափներից յետոյ յուսալքւած են բոլորը: Յեղափոխական չարքերից էլ շատ թուլացորթներ հեռանում են և աս

պարէզը թողնում փոքրաթիւ գաղափարական տար-
բերին, որոնք լուսթեան մէջ մեծ ծրագիրներ են
պատրաստում: Պօլսոյ մէջ Դաշնակցութեան ահա-
բեկիչները ահ ու սարսափ են տարածել: Մէկը միւ-
սի յետեւից ընկնում են մատնիչները, իսկ յաճախա-
կի ընդհարում ոստիկանների հետ՝ անպակաս է:

Եղիա Շահրազ կոչած հայը հրաժարւում է
յեղափոխական նպատակների համար 300 ոսկի
տալ, իսկ իրեն պաշտպանող եւ այդ պատճառով էլ
սպանուած ոստիկանի ընտանիքին 500 ոսկի նւէր է
տալիս: Անպատիժ թողնել նման տիպերին՝ չանցանք
է: Եւ ահա ապրիլ 16-ին, ահաբեկիչները սառնա-
սրտօրէն կը բարձրանան դէպի Եէնի խան: Դրան-
դից մէկն առաջ կ'անցնի, իսկ միւսները կը սպասեն
Քարաքէօյի հրապարակին վրայ: Բարձրացող յեղա-
փոխականի դէմը կը ցցւի Շահրազին պաշտպանող
ոստիկանը: Ահաբեկիչի մի գնդակը վերջ կը տայ
նրա կեանքին: Այդ ձայնի վրայ չորս կողմից ոս-
տիկաններ կը հաւաքւեն. իսկ միւս կողմից էլ օգ-
նութեան կը հասնեն տղաները՝ իրենց բնակարջ: Կը
սկսւի կատաղի կռիւ: Պէտք էր դէմ դնել ոստիկան-
ներին եւ միաժամանակ խուսափել չատ չուտով,
որպէսզի չձերբակալւէին:

Այդ նպատակով նրանք մի կողմից դիմադրում
էին, իսկ միւս կողմից էլ հանդարտութեամբ յետ
էին քաշւում Մոմհանէի ճամբայով:

Այդտեղ յոյները, իրենց հին սովորութեան հա-
մաձայն, աթոռներ, դաւազաններ են նետում՝ տը-
ղաների վազքը խանգարելու համար, որի արդիւնքն
այն է լինում, որ երկու հոգի՝ չմշկածագցի կարա-

պետը և թէքիրդաղցի Լեւոնը ձերբակալուում են։ Միւս տղաները կարողանում են խուսափել։ Այդ դէպքն իր խոշոր բարոյական ազդեցութիւնն է թողնում թէ՛ հայ հարուստների եւ թէ՛ կառավարական շրջանակների վրայ, որոնք կարծում էին թէ՝ կոտորածներից յետոյ յեղափոխութիւնը մեռել է։

ՈՍՏԻԿԱՆ ՄԱՐԳԱՐԻ ՍՊԱՆՈՒԹԻՒՆԸ

Ապրիլ 23–ին, Պօլսոյ մէջ, Ղալաթիոյ դէպքից անմիջապէս յետոյ, Գում Գաբուի ամենէն մարդաշատ հրապարակի վրայ, օրը ցորեկով, ահաբեկիչների ձեռքով սպանուում է ոստիկան–քօմիսէր Մարգարը։ Այս տիպը բաւականաչափ վնասներ էր հասցրել յեղափոխական շարքերին եւ տարիներ շարունակ դործիք էր հանդիսացել կառավարութեան պաշտօնեաների ձեռքում։ Քանիցս նրան դիտել են տուել, յիշեցրել են իր վնասակար եւ ազգադաւ ընթացքը, բայց միշտ արհամարհական պատասխան են ստացել։ Այս վատթար տիպերն էլ կարծում էին թէ՝ կոտորածներից յետոյ իրենք ազատ–համարձակ կը լինին, իրենց կեանքը վտանգի չի ենթարկւի եւ աստպարէզի վրայ կը թագաւորեն։ Սխալւած էին։ Այդ սպանութիւնը, որից յետոյ ահաբեկիչը չի փախել, թաքնւել, այլ մի քանի րոպէ կանգնել է զոհի մօտ, դիտել նորա տանջանքներն ու ապա անհետացել, մեծ եւ բարերար ազդեցութիւն է թողնում ստորին պաշտօնեաների վրայ։ Կառավարութեան հետապընդումները ոչ մի արդիւնք չեն տալիս՝ ահաբեկչին ձերբակալելու համար։

ԴԷԼԻ-ԲԱԲԱՑԻ ԿՈՒԻԸ

Բասէնի գաւառում քրդական հրոսակախըմբերը սկսել էին իրենց գար նանային արշաւանքները եւ գաղանութիւնները՝ հայերի վերաբերմամբ: Երկու օր չարունակ նրանք պաշարել էին հայ գիւղերը, հրացանաձգութեամբ ահ ու սարսափ էին ազդել, թալանելով, կողոպտելով եւ իրենց կրքերին բաւարարութիւն տալով:

Դէլի-Բաբայի գիւղի չրջակաները պահպանող հայդուկները, նկատելով քրդերի երեւալը, անմիջապէս իմաց են տալիս խմբի ծիւս անդամներին: Տղաները բոլորը ոտքի վրայ են: Նրանցից իւրաքանչիւրը իր հրացանը գրկած դուրս է թռչում դէպի դիրքերը: Փոքրաթիւ հայդուկային խումբը մի քանի մասի է բաժանւում եւ գրաւում առաջուց որոշած դիրքերը՝ սպասելով խմբապետի հրամանին:

— Ժամանակն է աղբարք, ասում է ընկերներից մէկը, կամ մեռնել եւ կամ չթողնել որ հայ ընտանիքն ու գաւակները թշնամու դիրկը ընկնեն:

Թշնամին 500 հեծեալ ձիաւորով չրջապատել է գիւղը եւ երկու կողմից էլ հրացանաձգութիւնն ըսկսւել է: Արեւը նոր է ծագել եւ քանի բարձրանում եւ ջերմութիւն է տալիս կռւողներին, այնքան աւելի կռիւը կատաղի բնոյթ կրում: Տղաները չեն մոռացել կռւի ժամանակ եւ իրենց յեղափոխական երգերը, իսկ գիւղացիներն էլ օգնում են նրանց ու արտասւալից աչքերով օրհնում իրենց տունը եւ պատիւը պաշտպանողներին:

Քրդերը իրենց յարձակումն աւելի արագա-

ցընում են, չորս կողմից առաջ սլանալով դէպի դիրքերը։ Նրանք էլ մի քանի մասի են բաժանւած։ Դառում–դոչումով աչխատում են սարսափ ազդել կռւողների եւ դիւղացիների վրայ։ Դրան որպէս պատասխան դիրքերից լսւում է ուժեղ համազարկ եւ ոգեւորւած, խանդավառ երգեցողութիւն.—

«Ազատութեան այն վառ սէրը
Թող որոտայ մեր սրտում.
Իմ հայրենեաց սուրբ անունը
Ինձ պատերազմ է կանչում»։

Այս խանդի եւ ոգեւորութեան րոպէներում տղաները յարձակւում են թչնամու վրայ. մի քանիսն էլ իրենց դիրքերից դուրս ելնելով աւելի են մօտենում վերջին յարձակման պատրաստւող քիւրդերին, որոնք այս անակնկալը տեսնելով՝ սկսում են յետ նահանջել։

Մութը վրայ է հասնում։ Գիւղը ազատւած է եւ թչնամին պարտւած։ Փամփուչտների պակաս է զգացւում։ Բոլոր եղածները կրակել էին եւ անհրաժեշտ էր նոր պատրաստութիւն տեսնել։ Մի քանի օրւայ ընթացքում նրանք լեցնում են դատարկ փամփուչտներն ու կարեւոր պատրաստութիւնները տեսնելով՝ սպասում թչնամու նոր յարձակման։

Նրանք գիտեն որ քիւրդերն աւելի մեծ պատրաստութեամբ պիտի յարձակում գործեն։ Շրջանի յայտնի ցեղապետ Զրպէթը՝ պատաղդի քիւրդերի գլխաւորը, երդւում է Մուհամմէտի անւան վրայ, որ պիտի պատժէ գեաւուրներին։ Այդ նպատակով նա յարձակում է գործում Տօդ հայաբնակ գիւղի վը–

բայ, աւերում է տները ու տեսնելով որ հայ չկայ մէջը, դիմադրող ֆիդայիները չկան, վճռում է վրէժը լուծել Դէլի-Բաբայից:

Նախօրօք նա մի գրաբեր է ուղարկում Դէլի-Բաբայի գիւղապետ Համբար-աղայի մօտ, պահանջելով որ անձնատուր լինին: Այդ հայրենասէր մարդը պատասխանում է լրաբերին.

«Թէեւ մենք արեան, կողոպուտի ծարաւ չենք, բայց եթէ ձեր աղան գալիս է, մենք պատրաստ ենք ամէն կերպ՝ մինչեւ վերջին չունչ դիմադրել, մեռնել եւ ապա տեսնել մեր զաւակների գերութիւնն ու մեր տների աւերումը»:

Թարա-Խօջա գիւղից էլ Ղասր յիսնապետն իր զինուորներով է գալիս, կանչում է Դէլի-Բաբայից Ծօղի հայերին, որպէսզի վերջիններս իրը թէ ցոյց տան իրենց վնասները: Երբ մի քանի հայեր հաւատում են եւ մօտենում գիւղին, այն ժամանակ քրդերի գնդակներից 4 հայ է սպանւում: Միւսները յետ են փախչում Դ. Բաբա և իմաց են տալիս հայդուկներին, որոնք իրենց բարձր դիրքերից կրակ բանալով՝ փախուստի են մատնում քիւրդերին:

Քիչ անցած Բաբա կիրճից երեւում են 80 հեծեալ զինուոր և 10—15 համիդիէներ, որոնք անմիջապէս չրջապատում են գիւղը: Մինչ այդ հայդուկները թողել հեռացել էին եւ մօտակայ լեռները քաշւել:

Հազարապետը կանչում է գիւղի տանուտէրին եւ նշանաւոր մարդկանց, ծեծի է ենթարկում բոլորին, պահանջելով ջան-ֆիդայիներին յանձնել:

— Գիտեմ, գիտեմ, գոռում է նա, որ ձեր գիւ-

ղում 2–300 յեղափոխականներ կան. ի՞նչպէս կարող է պատահել որ բոլոր հայ գիւղերն աւերւին, իսկ ձեր գիւղը մնայ ազատ եւ պաշտպանուած։

Ջնայած անլուր տանջանքներին, գիւղացիները յեղափոխականների ուր լինելը չեն յայտնում։

ՊՕԼՍՈՒՄ ԿԱԽԱՂԱՆՆԵՐ

Սուլթանական կառավարութիւնը չբաւականեր արեան բաղանիքներ սարքելով, Հայաստանի սար ու ձորերը դիակներ լեցնելով եւ հարիւրաւոր հայեր բանտ նետելով։ Նա վճռել էր մի անգամից վերջ տալ իր կառավարութեան սահմանների մէջ երեւցած վտանգաւոր տարրերին, որի պատճառով էլ որդեգրել էր ե՛ւ կախաղանները։

Գլխաւորապէս ահաբեկիչ ուժերն էին այդ պատժին արժանանում՝ իրենց յանդուգն, համարձակ քայլերի համար։ Երիտասարդ եւ թարմ ուժեր էին լինում դրանք, դեռ յոյսերով ու երազներով լիքը, դեռ մեծ ապագայ խոստացող եւ դեռ նոր դէպքերի տեղեակացող։ Յատուկ «որսորդներ» կային Պօլսում, որոնց պարտականութիւնն էր որոնել եւ գտնել ահաբեկիչներին։ Կոտորածներից յետոյ Յեղափոխութիւնը դադար չէր առել, ընդհակառակը աւելի լայն ծաւալ էր ստացել և նոր թափով ասպարէզ նետւել։ Նրա գործունէութեան կենտրոններից մէկն էլ մայրաքաղաքն հանդիսացաւ։

96 թուականի յունիս 3-ն է։ Դաշնակցական երկու նշանաւոր ահաբեկիչներ՝ ռոդոստոցի Գէորգը եւ չմշկածագցի Յովսէփը դէպի կախաղան են առաջ-

ՋՄՇԿԱԾԱԳՅԻ ՅՈՎՍԷՓ,
ՌՈՂՈՍՏՈՅԻ ԳԷՈՐԳ,
ԹՕՖՈՒՆԵԱՆ ԳԱՐԵԳԻՆ,

նորզուում։ Բարմադ-Գափուի բարձունքների վրայ ահագին ժողովուրդ է կուտակւել՝ դիտելու այդ երկու անվեհեր հերոսներին, որոնք արհամարհոտ հայեացքով եւ ժպտադէմ դէպի մահ էին գնում։

Կախաղանի առջեւ Գէորգը ծիծաղում է, իսկ Յովսէփը մերժելով քահանան ու դահիճը, ինքն իր ձեռքով չւանը վիզն է անցկացնում ու «Կեցցէ Հայաստան» աղաղակելով՝ կախւում։

Նրանց դիակները երկար ժամանակ կախւած են մնում հասարակութեան «դաստիարակելու» համար։

Տասը օր անց՝ այդ թարմ չիրխինների կողքին ուելանում են եւ երկու ուրիշ կախաղաններ՝ Գաբրիէլի կամուրջի կողմը։

Դրանցից մէկը Պրուսայի Զէննիլիէր դիւղից՝ Թօֆուենեան Գարեգինն էր, միւսը՝ կօշկակար Գաւրուստ Աստուրեանը։ Երկուսն էլ նոյնպէս ահաբեկիչներ էին։

ՎԱՆԻ ԻՆՔՆԱՊԱՇՏՊԱՆՈՒԹԻՒՆԸ

Վասպուրականը վաղուց ի վեր յեղափոխական կենտրոն է եղել, որի ղեկավարն էլ Վան քաղաքն է հանդիսացել։ Լինելով Պարսկաստանին եւ Թուրքաստանին սահմանակից, թէ՛ տեղափոխութիւնները եւ թէ՛ պրօպագանդը իրենց նախնական թաւիլ մէջ ազդել են զգայուն և ըմբռնող վանեցու վրայ։ Այդ պատճառով էլ կառավարութիւնն յատուկ ուշադրութիւն է դարձրել միշտ և առիթը չի փախցրել խուզարկելու քաղաքը և ձերբակալե-

լու յեղափոխականներին:

96 թուականն է: Վասպուրականը դեռ ոչ մի հարուած չի կրել եւ միշտ էլ յետ է մղել կառավարութեան գազանութիւնները: Հայկական սարսափները չեն կարողացել տարածուել այդ շրջանում եւ ահա կատաղած պաշտօնեաներն ամէն առիթ փնտռում են պատժելու խիզախ վասպուրականցուն:

Մայիսի 17-ից կառավարութիւնն սկսում է մի չարք խուզարկութիւններ՝ թաղային բնաւորութիւն կրող: Նախ 300 զինուորով շրջապատում է Տաճիկ-Ահմեդեան փողոցը՝ չղթայի մէջ առնելով 70 տուն. ապա վեց զինուորներ, չեփորները ձեռին՝ զանազան յարմարաւոր վայրերում սպասում են, որ վտանգի րոպէին օգնութիւն կանչեն՝ պահականոցից եւ զօրանոցից: Խուզարկում են 25 տուն, բայց ոչինչ չեն գտնում: Թաղի մէջ եղած մի քանի հայդուկները կարողացել են ժամանակին խոյս տալ:

Նոյն ձեւով խուզարկութեան են ենթարկում Զալղին Նորաչէնը: Առանձին խստութեամբ քննում են Տիգրան Տէրօհանենց տունը: Տիգրանի մօր եւ քրոջ հետ չատ անպատկառօրէն են վարուում եւ նոյն իսկ ծեծի են ենթարկում: Օրիորդ Զարուհին, որ միշտ նպաստել է յեղափոխական չարժման եւ պահպան հրէշտակն է հանդիսացել չատ գազանի նամակագրութիւնների եւ որոշումների, խիստ ընդդիմութիւն է ցոյց տալիս ոստիկաններին: Փօլիս Յակոբ էֆէնդին, չքանչանների եւ չնորհակալութեան արժանանալու համար անձամբ սկսում է ծեծել օրիորդին, մանրազնին խուզարկութեան ենթարկել, որի արդիւնքն է լինում երկու նամակների երեւան

գալը, որոնց հիման վրայ աշխատում են ապացուցել, որ օրիորդը Դաշնակցական տեղական կոմիտէին է պատկանում: Ուշադրութեան ժամանակ ձերբակալում են Զարուհուն՝ պահանջելով որ ցոյց տայ թէ՝ ո՞ւր են գտնւում զէնքի պահեստը, Դաշնակցութեան գաղտնի թերթի տպարանը եւ որոշ յեղափոխականներ:

Բոլոր այդ չարժումների նպատակն էր դրդռել տաճիկ խուժանը եւ կոտորածի համար հող պատրաստել:

Այդ ժամանակները յեղափոխական խմբերը դուրս էին գնացել՝ զէնքի տեղափոխութեան համար: Բոպէն յարմար է կառավարութեան համար: Նա իրաքանչիւր ժամ սուտ եւ հնարովի լուրեր է բաց թողնում՝ ամբոխի բնազդներն արթնացնելու: Հայերն էլ պարապ չեն եւ կանխապատրաստութիւններ են տեսնում: Ժողովուրդը ահ ու սարսափի մէջ է: Նա զգում է գալիք ահաւոր վտանգը եւ զգուշանում է: Յունիսի 1–ին չուկան գոցւում է եւ բոլորն էլ փակւում են տների մէջ: Յունիսի 2–ին, Այդեստանի մօտ բնդհարում է տեղի ունենում կառավարական պինւորների եւ մի խումբ հայերի մէջ, որի հետեւանքով սպանւում են երկու պինւոր և մի միլլիմ էլ վիրաւորւում է: Յունիսի 3–ին Թաղ փողոցում սպանւած տաճիկների դիակները ցուցադրւում են խուժանին: Այդ օրը, վայրենի ամբոխը, դօտեպնդւած կառավարութեան թոյլտւութեամբ, կէսօրւայ ժամի 4–ին յարձակում է գործում փողոցում պատահած հայերի վրայ, կոտորում է արու մարդկանց և երեխաներին, թալանում է և այրում

պատահած խանութներն ու տները: Կլոր–Դար, Հայկավանք, Թորոմանի թաղ, Ս. Յակոբի թաղ կո–տորուում են առանց որեւէ դիմադրութեան:

Կոտորածն սկսւել էր... Պէտք էր կարելի եղա–ծին չափ պաշտպանւել եւ դիմադրել ամբոխին: Համազգային այդ վտանգի րոպէին գոյութիւն ու–նեցող հայ երեք քաղաքական–յեղափոխական կու–սակցութիւնները, մոռացած իրենց եսն ու անձնա–կանը, մի կողմ նետած նեղ կուսակցականն ու անց–եալ պայքարները, եղբայրաբար իրար ձեռք են մեկ–նում, կազմում գործունէութեան ընդհանուր ծրա–գիր, նշանակում յարմարաւոր դիրքեր եւ բոլորն էլ միասին նետւում են ահաւոր կռւի մէջ՝ հայրենիքի եւ ժողովրդի փրկութեան համար:

Մարտական նշանաւոր դիրքերն են — հիւսի–սային կողմում՝ Շան թաղ, ուր տղաները տների պատերը ծակելով՝ դիրքեր չինած են. հարաւային մասում՝ Թիւթիւնճեանների տունը, արեւմտեան մասում՝ Նախրի փողոցէն Սահակ–պէկենց տունը:

Բոլոր դիրքերում էլ համապատասխան թիւով կռւողներ կան, որոնց մչտապէս օգնում է ժողո–վուրդը: Արմենականների ներկայացուցիչն է՝ Մ. Աւետիսեան, Հնչակեաններինը՝ Մարտիկ, իսկ Դաշնակցականներինը՝ Պետօն: Դրանք, այդ երեք հերոսները, դիրքից–դիրք են պտտում, ոգե–ւորում կռւողներին, սիրտ տալիս եւ աւելի թոյլ մասերին էլ՝ օգնութեան հասնում: Այդ միացումը համազգային բնոյթ է տւել կռւին, թափ եւ ուժ է ներշնչել թոյլերին, իսկ թշնամուն՝ յուսահատու–թիւն պատճառել:

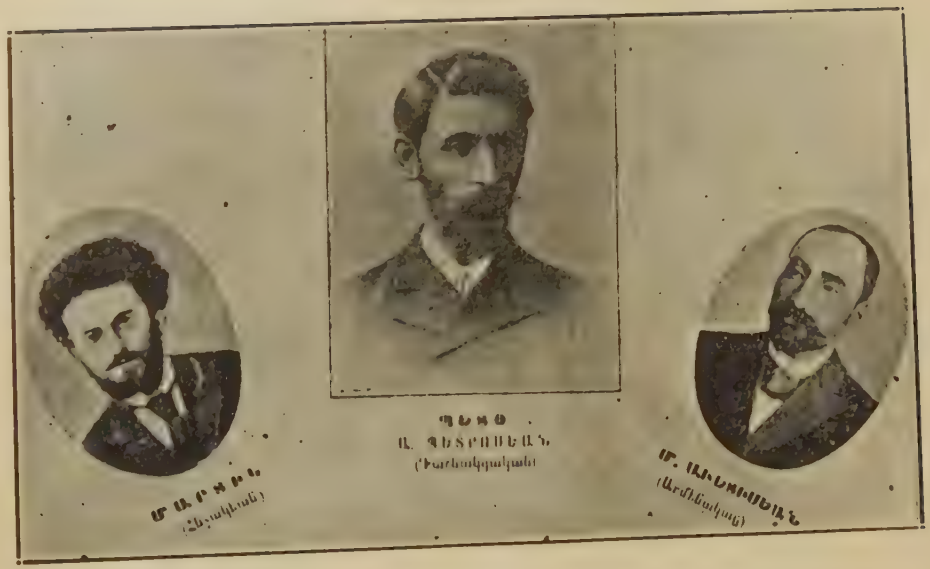

ՄԱՐՏԻԿ, ՊԵՏՈ, ԱՒԵՏԻՍԵԱՆ

Հարաւային եւ հիւսիսային թաղերում կռիւը չատ սաստիկ է եւ տեւում է ամբողջ վեց օր, որի ընթացքում յեղափոխականները կարողանում են յետ մղել թշնամուն՝ մեծ կորուստ պատճառելով նրան։

Այգեստանն էլ հինգ օրւայ ընթացքում ազատ է։ Թշնամին չի կարողանում մօտենալ։ Փողոցներում միայն հայ տղաներն են երեւեւկում։ Տիրում է ընդհանուր ոգեւորութիւն. ժողովուրդն օրհնում է իր զաւակներին, որոնք քաջարար դէպի մահն են վազում։ Կառավարութիւնն սկզբնական օրերում նպաստում է միայն խուժանին իր գաղտնի մասնակցութեամբ, բայց յետոյ իր դիմակը վերցրած՝ կանոնաւոր պինւորներ է հանում հայդուկների դէմ։ Այդ միջոցն էլ նրան չի օգնում։ Նա չի կարողանում չաղթահարել յեղափոխականներին, 5–6 օրւայ ընթացքում ո՛չ մի ղիրք չի գրաւում։ Զգալով իր թուլութիւնը եւ տեսնելով որ խիստ միջոցներով իր նպատակին չի կարող հասնել, նա դիմում է իր վարպետի խորամանկութեան՝ բանակցութիւններ վարել՝ հիւպատոսների միջոցով։ Այդ դերակատարները հանդիսանում են անգլիական հիւպատոս Ուիլիամսը եւ ամերիկեան միսիոնար Բէյնօլտսը, որոնք ամէն կերպ աշխատում են համոզել հայերին՝ անձնատուր լինելու։ Անգլիական հիւպատոսը ներկայանում է իբրեւ լիազօր վեց պետութեան կողմից, չը նայած հայերը պահանջում են որ ռուսական եւ պարսկական հիւպատոսներն էլ ներկայ գտնուին։

Յունիսի 7-ին յեղափոխականներին եւ առաջնորդ Սահակ վարդապետին ներկայացնում են հե-

տեւեալ պահանջները.—

1.— Հայերը պէտք է անձնատուր լինեն,

2.— Նշանաւոր դիրքեր եւ զէնքեր յանձնեն,

3.— 15 հոգի իբրեւ գլխաւորներ՝ պիտի կառավարութեան ներկայացնել, այլապէս Այգեստանը պիտի ռմբակոծւի:

Ռուսական հիւպատոսը չէզոքութիւն է պահպանում. իսկ պարսկականը՝ յօգուտ հայերի խօսում:

Յեղափոխականները պահանջում են որ այդ կէտերը ներկայացուին գրաւոր եւ մի քանի օր էլ ժամանակ տրւի՝ պատասխանելու համար:

Յունիսի 8–ին, առաւօտեան կառավարութիւնն իր դիրքը որոշել է: Զինուորների սուար բազմութիւն մը, 7–8 թնդանօթներով, կատաղի յարձակումի է սկսում: Օրհասական կռիւ է այդ, երբ մի բուռն կարիճներ անվեհերաբար դիմադրում են կանոնաւոր զօրքին: Ժողովուրդն արդէն ահ ու սարսափի մէջ է եւ ապաստանում է հիւպատոսների տները: Թնդանօթներն իրար չեռւից որոտում են եւ տղաների պիրքերը կամաց–կամաց փլչում են: Փողոցների բոլոր ծառերը կարել էին, որպէսզի թշնամին չկարողանայ թաքնւել նրանց յետեւում: Կռիւը տեւում է մի ամբողջ օր: Կառավարութիւնը նորից պարտւում է՝ տալով մօտ 200 զոհ, իսկ յեղափոխականներից միայն 2 հոգի են նահատակւում:

Հայ գինուորների ոգեւորութեան սահման չկայ: Նրանցից իւրաքանչիւրը գիտէ որ մեծ պարտականութիւն է կատարում եւ այդ է պատճառը, որ դնդակների սուլոցի հետ մէկտեղ լսւում է.

«Ամենայն տեղ մահը մի է,
Մարդ մի անգամ պիտ՝ մեռնի.
Բայց երանի որ իր ազգի
Ազատութեան կը զոհւի»։

Դիմադրութեան վերջին օրն է։ Գիշերը կամաց-կամաց իր թեւերն է փռում։ Պէտք է խուսափել կառավարութեան վրէժխնդրութիւնից. պէտք է հեռանալ քաղաքից, որովհետեւ մի կողմից փամփուշտների պակասը, կուռղների թւի սակաւութիւնը, իսկ միւս կողմից էլ թնդանօթների եւ կանոնաւոր զինուորների մասնակցութիւնն ու եւրոպական պետութիւնների ներկայացուցիչների անտարբեր վերաբերմունքը մեծ յուսահատութիւն են պատճառել բոլորին։

Ի՞նչ անել։ Մնա՞լ թէ գնալ։ Գնալու դէպքում ժողովուրդի մի մասն էլ պիտի միանայ՝ վախենալով չետագայ ջարդից։ Ի՞նչպէս ելնել այս անտանելի դրութիւնից։ Եւ այդ բոլորից չետոյ դէպի ո՞ւր գնալ եւ ո՞ր ճանապարհով։ Ահա կարեւոր հարցեր, որոնք բուռն վիճաբանութիւնների նիւթ են դառնում ժողովրդի եւ յեղափոխականների եւ ապա վերջիններիս պարագլուխների միջեւ։ Այստեղ պատմութիւնը դեռ լուռ է եւ փաստացի ոչինչ չի տալիս։

Ցաւալի է միայն, որ կուռղների մի մասը դաւաճաններն է անցնում՝ պաշտպանելու ժողովրդին՝ քրդական յարձակումներից, իսկ միւսները, իրենց վճռի համաձայն՝ սարն են բարձրանում։

Վարագայ լերան գլխին յեղափոխական խմբե-

րը բաժանուում են եւ զանազան ուղղութեամբ դէպի Պարսկաստան ուղեւորում: Մ. Աւետիսեանի առաջնորդութեամբ վանեցիների մի խումբ, բաղկացած 200 զինւած եւ 800-1000 անզէն մարդկանցից, շարժւում է Հայոց-Ձորի, Աղբակի վրայով անցնելու Պարսկաստան: Սրանք, ծանրաբեռնւած ժողովրդով, աւելի դանդաղ են առաջ գնում եւ Նոր-Գիւղից սկսած մի քանի ընդհարումներ են ունենում թիւրքերի եւ քիւրդերի հետ: Մեծ կռիւներ են լինում Զաղկաձորում, Զուխում և ապա որոշ մասերի բաժանւած՝ նրանք հասնում են Աղբակայ Ս. Բարդուղիմէոս վանքի շրջակաները, ուր եւ շրջապատւում են զինւորներով ու քիւրդ աշիրաթներով: Տեղի է ունենում մի անհաւասար կռիւ: Փամփուշտները վերջանում են եւ կատաղած, զաղանացած թիւրք-քիւրդ խուժանը սարքում է մի արեան հարսանիք, կոտորելով բոլորին՝ անզէն եւ անպաշտպան ժողովրդին:

Յունիսի 14-ին, Թապուր-աղասին, 300-էն աւելի զինւորներով բոյն է դնում Ձորոց վանք թիւրք պիւղի մօտ եւ պատրաստւում վարագայ սարի ստորոտներում բոյն դրած «կաչաղներին» հեռանալու:

Յունիսի 17-ին, Ֆէրիդ Սաատէդդին փաշան 5-6 հարիւր զինւորներով եւ ահագին ռազմամթերքով պաշարում է Վարագը, կարծելով թէ յեղափոխականները դեռ այնտեղ են կենտրոնացած: Փաշան ոչ-ոքի չի կարողանում գտնել եւ ստիպւած է լինում իր վրէժը լուծել Ս. Գրիգոր վանքից՝ այրելով եւ թալանելով բոլորը:

Պետօի խումբը բաժանւում է երկու մասի՝ մէկը երկրում մնալու պայմանով, իսկ միւսը 58 հոգուց

բաղկացած, որուն մէանում է և Մարտիկը՝ իր 25 ընկերներով, ուղում է սահմանն անցնիլ: Այս խումբը, 83 հոգուց բաղկացած՝ Սալախանէի գծով ուղեւորւում է դէպի Պարսկաստան:

Եղբայրացած այդ խմբերը, Սալախանէ աւանի մօտ, Գարահիսար լերան վրայ, կուի են բռնւում առաջուց պատրաստութեան մէջ դրւած սահմանապահ զօրքի եւ բազմաթիւ գինւած քրդերի հետ: Ամբողջ օրը սոսկալի կռիւ է տեղի ունենում, որից յետոյ, երբ փամփուշտները վերջանում են, բոլորն էլ նահատակւում են:

Պատմական այս կռիւը վերջանում է, ճիշդ է, ահագին զոհեր խլելով թէ՛ ժողովրդից եւ թէ՛ յեղափոխական շարքերից, բայց մեր պատմութեան այդ էջը մի՛շտ պայծառելի, մի՛շտ խնկարկելի կը մնայ իր այն գեղեցիկ յուշարձանով, որ հայ ժողովրդի վտանգալից րոպէներում՝ երբ արտաքին թշնամին իր սուրն էր դրել մեր վզին, յեղափոխական շարքերը միացան իրենց սիրելի ժողովրդի կեանքը եւ շահերը պաշտպանելու համար եւ ապա նրանք միացած դիմադրեցին անարգ թշնամուն՝ Գարահիսար լերան կրծքին, մի՛ասին արիւն թափեցին, մի՛ասին նահատակւեցին եւ մի՛ասին՝ յեղափոխական երգը չրթներին՝ գերեզման նետւեցին: Հաւաքական այդ չիրիմը մի սրբութիւն պիտի լինի հայութեան համար:

ՇԱՏԱԽԻ ԿՈՒԻՐ

Վանի պատմական ինքնապաշտպանութեան առաջնորդները տարածւում են եւ գաւառները, որոնք պակաս դիմադրութիւն ցոյց չեն տւել կառավարու-

թեան: Հայդուկալին մի խումբ, Վարդանի հրամանատարութեան տակ մնում է Վանում՝ զաւառներն անցնելու դիտաւորութեամբ: Երկար չեն մնում նրբանք Այգեստանի թաղերում, այլ շուտով են անցնում Շատախ, որտեղ եւ բազմաթիւ ընդհարումներ են ունենում՝ քրդական ցեղերի եւ կառավարական զօրքերի հետ:

Լեռնական Շատախը չատ շուտ է կարողացել իւրացնել յեղափոխական մտքերը եւ ամէն րոպէ պատրաստ է եղել ընդառաջ գնալու ինքնապաշտպանական կոիւներին: Վանի վերջին դէպքերը մեծ յուզմունք են առաջ բերել զաւառներում եւ մասնաւորապէս Շատախում, ուր օրէցօր սպասում են առնակնկալների:

Ամբողջ շրջանը երկու կարեւոր կենտրոնի է բաժանւած — Թաղ գիւղը, 200-ից աւելի հայ տուն բնակչութեամբ, որն ընկած է Սիվոիկ գետի եւ Տիգրիսի խառնարանում, եւ Փեսաւ Դաշտը, որ առաջին դիրքից վեց ժամ դէպի հիւսիս հեռաւորութեան վրայ կը գտնւի: Վերջինս բաղկացած է չորս հայ գիւղերից՝ Շիտան, Կաղավիզ, Աշեղ և Կայնաբիրան:

Թաղի բնակիչները երեք դիրք են բռնել, որոնց վրայ հսկում են տեղական կուռղ երիտասարդները՝ 70 հրացաններով եւ մի քանի հատ էլ փամփուշտաւոր հրացաններով: Սիվոիկ գիւղացիներն էլ 30 հրացանով եւ 3–4 հրացանով իրենց գիւղի վերեւի սարի վրայ են դիրք բռնել:

Վարդանն էլ Թռուցիկ խմբի գլուխ անցած կենտրոնացել է Փեսան Դաշտում, կանչել է տեղ

ՀՐՀԱԿԱՅ գիւղերի եւ Գաւաչի ՀՐՀանի ներկայացուցիչներուն, բացատրում է նրանց գալիք վտանգը, խրախուսում է, սիրտ տալիս եւ կոչ է անում, որ ժողովուրդն էլ ձիանայ, ուժ տայ յեղափոխականներին՝ կուեելու ընդհանուր թշնամու դէմ:

Մի ժամանակ Վարդանը նամակներ է գրում ՀՐՀանի գիւղացիներին, ինչպէս եւ թաղեցիներին, որոշ հրահանգներ է տալիս եւ չեչտում «թէ՛ չխաբուիլ երբէք կառավարութեան խոստումներէն, կուեել մինչեւ վերջին շունչը: Հասեր է ժամը, երբ անվեհեր կերպով պէտք է նահատակուել հայրենի հողի վրայ»:

Վարդանը պատրաստութիւն է տեսել Գաւաչի կողմերն անցնելու եւ արդէն Արտօս լերան գլուխն է բարձրացել, երբ լուր է տրւում թէ՛ քիւրդերը յարձակուել են Կաղավիզ գիւղի վրայ եւ եօթ մարդ սպանել: Խումբն անմիջապէս վերադառնում է Փեսան Դաշտի Շիտան գիւղը: Քրդերը դրոհ են տալիս այդ գիւղի վրայ, բայց հայդուկների զնդակների տարափի տակ՝ ստիպւած են լինում երեք սպանւած տալով՝ յետ նահանջել: Յատուկ սուրհանդակներ լուր են բերում, որ պատրաստւած եւ զինւած քըրդական ուժերը պաշարելու մտադրութիւն ունին գիւղը: Այդ պատճառով էլ հրաման է տրւում գիւղի բնակիչներին՝ բարձրանալ դիմացի բարձր սարը:

Քիչ անց՝ հարիւրաւոր ձիաւոր եւ հետեւակ քիւրդեր, իրենց վայրենի աղաղակներով, լեցւում են դաշտը եւ տեսնելով որ անկարող են մօտենալ դիրքերին, վճռում են գիւղի տները կրակի տալ: Այս տեղից նրանք անցնում են դէպի Թաղ գիւղը,

ուր արդէն ժողովուրդը նրանց գալստեան կը սպասէր՝ առաջուց դիրքեր գրաւած: Շուտով քիւրդերին մխանում են կրակվցիները՝ աւազակապետ Շաքիրի առաջնորդութեամբ, խալիլանցիներ եւ ուրիշ ցեղեր:

Թաղեցիները կենտրոնական դիրքի մէջ են: Նրանց թւի վրայ աւելանում են եւ յեղափոխական ուժերը, որոնք կռիւը պիտի ղեկավարէին: Տիրում է ընդհանուր ոգեւորութիւն եւ ամէն մէկն աշխատում է նպաստել ինքնապաշտպանութեան: Դիւղացիների մի մասը վառօդ է պատրաստում, գնդակ է ձուլում, վիրաւորները լեցնում, իսկ փոքրիկ երեխաներն էլ քար ու կիր են կրում՝ դիրքերը ամրացնելու համար:

Երկու կողմից էլ կանխապատրաստուած են: Կառավարութիւնն էլ զէնք եւ զինուր է հասցրել քիւրդերին, որոնք ամէն կերպ աշխատում են ցոյց տալ իրենց քաջագործութիւնը:

Ճունիս ամսի վերջերն է:

Սար ու ձոր, լեռ ու դաշտ թնդում է հրացանների որոտից: Կատաղի կռիւն սկսել է եւ պէտք է քաջաբար դիմաւորել: Հայերն անվեհերօրէն պաշտպանւում են: Նրանք բաժանուած մի քանի դիրքերի, գնդակներ են տեղում թշնամու դլխին: Մի քանի ժամ կռիւը տեւում է, բայց քիւրդերը չեն կարողանում մի քայլ առաջ անցնել: Անընդատակ եւ երկար կռւելն իրենց օգտակար չէ եւ ահա վճռում են հրդեհել դիրքերը, որի համար յատուկ խմբակներ են նշանակել: Նրանց նպատակն է դիրքերից դուրս հանել յեղափոխականներին՝ ստիպելով որ կրակը

հանգցնեն, բայց այդ պաշտօնի համար գտնուած են քաջարի հայ կանայք, որոնք հերոսաբար առաջ են նետուած, մարտում կրակն ու հնարաւորութիւն տալիս տղաներին՝ կուելու: Այդ գործողութիւնների ժամանակ հինգ հայուհի նահատակուած են՝ ապացուցելով որ իրենք էլ պատրաստ են մեռնելու հայրենիքի ազատութեան համար:

Ձյայղողելով իրենց այդ փորձի մէջ, քիւրդերը վճռում են գնդակներն ուղղել անների պատուհաններին՝ անմեղ ժողովուրդին վնասելու եւ չփոթութիւն առաջ բերելու համար: Ցեղափոխականների խորհրդով բոլոր պատուհանները ծածկուում են թաց թաղիքներով, որպէսզի տաք գնդակի զօրութիւնը տկարանայ:

Կուի ամենատաք ժամանակը դիրքի մէջ գըտնըւած մեկ աղբիւրն յանկարծ ցամաքում է եւ մեծ վհատութիւն առաջ բերում ժողովրդի մէջ: Քիչ յետոյ, սակայն, հրաշք է պատահում եւ դիրքի մէջի երկու թոնիրներն էլ ջրով լեցուում են, որը ե՛ւ ոգեւորութիւն առաջ է բերում եւ թէ՛ բաւարարութիւն տալիս կարիքին:

Մուրթը կամաց-կամաց վրայ է հասնում: Քիւրդերը դեռ իրենց առաւօտեան դիրքերումն են: Նրանք իրենց թուլութեան եւ անկարողութեան խոր տպաւորութեան տակ՝ վճռում են թողնել եւ հեռանալ: Իրենց վերջին յարձակումն էլ ապարդիւն է անցնում, որովհետեւ քարերի յետեւ դիրք բռնած տղաները, մահն իրենց աչքի առաջ ունենալով, դիմաւորում են բոլոր ուժով:

Գայմագամը, որ ղեկավարում է այդ կռիւները,

տեսնելով որ այս մի բուռն քաջերին չաղթել չի լինում, անմիջապէս յուր հ ուղարկում վան՝ պահանջելով մի վաչա գօրք, թնդանօթներ: Այդ օժանդակութիւնը չի ուշանում եւ Սարի բինբաշին չտապում հ Շատախ, բայց հասնում հ այն ժամանակ, երբ կռուող քիւրդերն արդէն նահանջել էին:

Կառավարութեան ներկայացուցիչներն սկսում էն մի չարք ձերբակալութիւններ անել, դրաւել 30 հատ չէչխանա:

Ցաղթանակը ժողովրդի կողմն է եւ այդ զգում հ չաատխին: Կոտորած վանեցը վաղուց հ չքացել եւ թշնամին իր առաջ դիմադրող ուժ տեսնելով՝ հաշտարար քաղաքականութեան հ դիմում՝ արձակելով բոլոր բանտարկուածներին: Ժողովրդի ոգեւորութեան եւ հաւատքին չափ ու սահման չկար եւ նա միշտ կրկնում հ, որ Շատախի կռիւները փրկեցին թէ՛ իրենց կեանքը եւ թէ՛ մանաւանդ պատիւը:

ԳԼՈՒԽ Գ.

ՅԵՂԱՓՈԽԱԿԱՆ ԴԷՄՔԵՐ

Տաննեակ տարինեբի յեղափոխականների անդուլ աշխատանքը չատերի համար աննկատելի է մնում, որովհետեւ հասարակական լայն խաւերը տեղեկութիւն չունին կատարած դէպքերի եւ նահատակուղ դէմքերի մասին։

Ընդհանուր հորիզոնի վրայ միայն մի քանի դէմքեր են յիշատակւում եւ դրանցով էլ եզրակացութիւններ հանւում։ Շատ-չատերի մէջ դեռ որոշ տեղ չի բռնել մեր նահատակների պատկերները եւ նրանք որոշ անուններով են միայն ապրում, չատ անգամ առանց ծանօթ լինելու նրանց կեսապրութեան, գործունէութեան եւ կրած տանջանքներին։

«Դէպքեր եւ Դէմքեր», ահա այն պակասը, որ այնքան զգալի է մեզ համար։ Մէկն առանց միւսի նշանակութիւն չունի։ Մէկը մարմինն է, միւսը՝ հոգին, մէկը ազդում է, միւսը՝ փոփոխում, մէկը նիւթ է մատակարարում, միւսը՝ կերտում, մէկը ներկայացնում է արտաքին աշխարհն իր մանրամասնութիւններով, իսկ միւսը՝ ներքին կեանքն իր ապրեցումներով։

Հասարակական կեանքի եւ նորա զարգացման փուլերի լայն ուսումնասիրութեան համար բաւա-

կան չէ՛ միայն արտաքին առարկայական պայմանները երեւան հանել, այլ եւ այն գաղափարներն ու տիպարները, որոնք ղեկավարող են եղել եւ որոնցով ապրել են սերունդները:

Շատ հարուստ ենք հերոսներով, որոնցից իւրաքանչիւրը մի ուրոյն կեանք, յատկանշական բնոյթագիծ եւ խորունկ հոգի է ունեցել եւ որոնք հաւաքականօրէն կարող էին պատկերացնել հայ ժողովրդին՝ իր մաքրութեամբ, գաղափարական աչխարհահայեցքով եւ անձնազոհութեամբ, բայց զուրկ ենք դրանց ներկայացնող դրական աչխատանքից:

Պիտի փնտռել, որոնել, յատկապէս պիտի հետաքրքրւել ո՛չ միայն նչանաւոր դէմքերով, այլ եւ այն բազմաթիւ անանուն, երկրորդական հերոսներով, որոնք մեր յեղափոխական-դեմոկրատիկ չարժման դլխաւոր դերակատարներն են եղել:

ՄԱՐԳԱՐ ՎԱՐԺԱՊԵՏ

Գիւղական համեստ ուսուցիչ էր նա, որ զբաղւած էր մանուկների դաստիարակութեան գործով: Նա թէեւ իր հոգու խորքում զգում էր տաճկական կառավարութեան անլուր բռնութիւնները, բայց միշտ լուռ էր մնում: Մուչի Վարդենիս գիւղին էր նա եւ աչխատում էր իր ծննդավայրում:

90-ական թուականին քրդական մի հրոսակախումբ յարձակում է գործում Վարդենիսի վրայ եւ փախցնում մի երիտասարդ հայ հարսի՝ Գիւլիզարին: Գիւղացիները լուռ ու մունջ դիտում են այդ անար-

դարուԹիւնը եւ ո՛չ մի միջոցի չեն դիմում: Նրանք միչտ հետեւել են մի քաղաքականուԹեան.— «համաբերենք այս անգամ. գուցէ ամենավերջինը լինի»:

Մարգար վարժապետը չի կարողանում համբերել: Նա մի կողմն է ձգում իր ապագան, խաչ է քաչում դպրոցի վրայ եւ իր մի քանի համախոհներով հանում է քիւրդերին: Սկսւում է կատաղի կռիւ: Մի քանի ժամ փոխադարձ հրացանաձգուԹիւնից յետոյ՝ քիւրդերից սպանւում են երկու հոգի, իսկ մի քանիսն էլ վիրաւորւում են: Միւսներն էլ Գիւլիզաբին Թողնելով փախչում են՝ իրենց կեանքը ազատելու համար:

Վարժապետն յաղԹականօրէն վերադառնում է դիւղ եւ երիտասարդ հարսին յանձնում իր տիրոջ:

Այդ դէպքից յետոյ նա այլեւս չի կարողանում մնալ իրենց դիւղում ու հայածականի ցուպն իր ձեռքըն առնելով՝ քայլերն ուղղում է դէպի Կովկաս:

Ժամանակին Վարդենիսի դէպքը չատ յուզեց հայ հասարակուԹեան եւ առանձնապէս կովկասահայուԹեան: Պատրիարքարան Թէ առաջնորդարան, մամուլ Թէ ընկերուԹիւններ, բողոքի իրենց ձայնը բարձրացրին եւ Գիւլիզարը պատմական դէմք դարձաւ, ինչպէս նրան ազատող դիւղական վարժապետը:

Ցեղափոխականացած Մարգարը պարապ չի նստում Կովկասում, այլ իսկոյն ձեռնարկում է գիՀնագործուԹեան և դինավարժուԹեան: Դրանով նա իր փչոտ ճանապարհն էր գծում եւ անտրտունջ աչխատում էր կրկին վերադառնալ հայրենիք՝ աւելի

գործնական ծառայութիւններ մատուցանելու իր հարազատ ժողովրդին:

91 թուականին նա արդէն երկրումն է: Դաշնակցութեան գինակիր խմբերից մէկի մէջ է մըտնում եւ որոչ յանձնարարականով անցնում սահմանը: Շնորհիւ իր աչալրջութեան եւ դիմացկունութեան, մի քանի օրւայ դժւարին ճանապարհը կարողանում է ոտով անցնել եւ իր պարտականութիւնը լիուլի կատարել և ապա նորից վերադառնայ կովկաս:

Մայր-Հայաստանն էր նրան քաշում: Եւ ահա մի տարւայ չարաչար կանխապատրաստութիւնից յետոյ 92 թւին, Աւրաբօի խմբի հետ մխասին անցնում է երկիր եւ մնում է Խնուսի ու Մուշի շրջաններում՝ կազմակերպողի պաշտօնով:

Նա պտտում է գիւղերը, հասկացնում է նրանց յեղափոխութեան նշանակութիւնը եւ աշխատում է առաջ բերել տեղական ինքնապաշտպանական խմբեր: Մի օր, երբ նա գործով Աւղուր գիւղումն է գտնւում, մի գծուծ հայի ամբաստանութեամբ, ձերբակալում են նրան եւ բաղէշ տանում:

Մարպար վարժապետին կախաղանի են դատապարտում: Երեանամեայ, թարմ հասակի մէջ, դեռ լի կենսունակութեամբ եւ աշխատելու բուռն տենչանքով, նա անխռով դէպի մահն է դիմում: Բայց հրապարակի վրայ, ժողովրդի ներկայութեամբ, նրան դէպի կախաղանն են առաջնորդում:

94 թւին էր այդ: Յեղափոխական չարժման նախնական օրերում եւ բոլորն էլ սրտատրոփ սպասում էին թէ՝ «Ե՞րբ դիմացկուն պիտի լինի հայ

ԱԻԵՏԻՍ ՄԱԼՈՅԵԱՆ

յեղափոխականը: Ահա եւ նա: Իր վերջին խօսքերն ուղղում է ժողովրդին. «Հայե՛ր, մի վհատիք. քայ գիտցէք, որ այլ եւս հասած ենք մեր նպատակին: Եթէ խանդակաթ այցելուներ ունենամ գերեզմանիս չուրջը, ոսկորներս ալ կը հրճւին ու կը խայտան»...

Վարժապետի գլուխը մտցնում են օդակի մէջ. դա հիճը քաշում է ոտքերի տակից աթոռը, մի կարճ խռխռոց է լսւում, ոտքերի եւ կապած թելերի անկանոն երկու թափահարութիւն է տեսնւում եւ պաշտելի յեղափոխականն անխօս նետւում է յաւիտենականութեան գիրկը:

ԱՒԵՏԻՍ ՄԱԼՕՑԵԱՆ

Բնիկ ալէքսանդրապօլցի էր: Աղքատ ընտանիքի զաւակ լինելով նա չատ նեղութիւններ է քաշում, մինչեւ որ կարողանում է ուսուցչական պաշտօնի տիրանալ: Նա չատ մտաղրաղած էր իր ծեր եւ անճարակ ծնողների վիճակով, աշխատում էր մի կերպ նրանց ապահովել, բայց անկարող է լինում: Նա արդէն յեղափոխական չարքերի մէջ էր: Տեղական բիւտասարդների եւ աշխատողների ղեկավարն էր: Ազատ ժամանակները միչտ պատում էր գաւառները՝ կազմակերպական գործերով: Ալէքսանդրապօլը կարեւոր կենտրոնատեղի էր յեղափոխական գործունէութեան համար: Լինելով հայաչատ եւ միաժամանակ Ղարսի ու Երեւանի նահանգների կենտրոնում, սահմանակից տաճկական եւ պարսկական հողերին եւ ունենալով բաւական թիւով խելօք, վաստակաւոր եւ բռնկուղ երիտասարդութիւն, Գիւմրին

կարեւոր դեր էր խաղում:

Գիտէր այդ բոլորը Մալօյեանը եւ գիտէր որ ինքը չատ կարեւոր ղէմք է տեղական աշխատանքների համար: Բայց նրա հոգու խորքում մի այլ բաղձանք կար — անցնել այնտեղ, սահմանի մէս կողմը, տանջանքի կենտրոնատեղին, նետուել յեղափոխական ասպարէզը, ապրել չարչարուղ եղբայրակիցների մէջ եւ մեռնել Հայաստանի հողին վրայ: 94 թուի սկիզբներին նա պատրաստութիւնները էր տեսնում անցնելու Ալաշկերտի ջրջանը: Ալէքսանդրապօլի կօմիտէի վճռով իր գնալը մի առժամանակ յետաձգւում է՝ վերջ տալու կուսակցութիւնների միացման անունը չհաղորդող մի խմբակի գործունէութեան:

Ցաղդուքեամբ վերջացնելով իր մխիան, նա որոշում է անմիջապէս չարունակել իր ճամբան եւ առանց մի րոպէ կորցնելու, պատրաստւում է անցնելու Երկիր: Ձատկի օրեր են լինում: Ընկերները թախանձագին խնդրում են մի առժամանակ յետաձգել, մինչեւ զարունը բացւի, ճանապարհները դիւրանան եւ որ, վերջապէս, միասին անցնեն տօն օրերը:

— Ո՛չ, պատասխանում է ժողովրդի զաւակը, ես այդ նւիրական օրը տաճկահայ եղբայրների հետ պիտի անցկացնեմ:

Մնողներն էլ թախանձագին խնդրում են, առանց լմանալու իրենց որդու վտանգաւոր ճամբորդութեան մասին, բայց կարուկ մերժում են ստանում: Ընտանիքի հոգսը, պահպանութիւնը չանճանում է իր փոքրիկ եղբօրը, իսկ ինքը մի անձրեւոտ

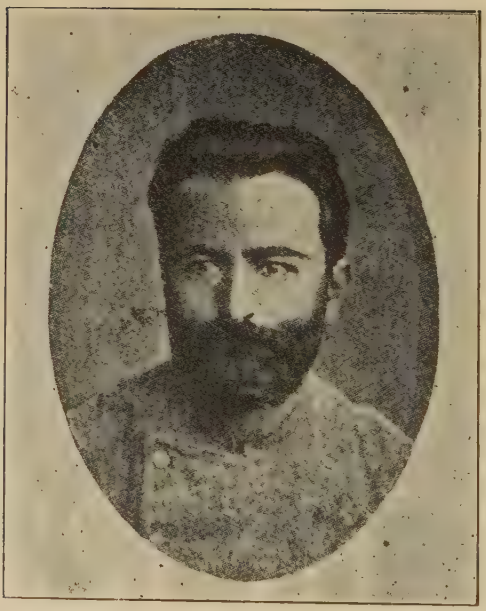

ՄԿՐՏԻՉ ՍԱՀԱԿԵԱՆ

օր ընկերներով ճանապարհւում է դէպի սահմանի միւս կողմը գտնւած հարազատները:

Նա բնաւորութեամբ համեստ էր, քիչ խօսող, ոչ մի վտանգից խոյս չտւող, խստապահանջ դէպի անհատական կարիքները, դէպի հասարակական գոյքն ու փողը:

Սահմանագլխի մօտերը, սաստիկ բուքի պատճառով մոլորւում են ճամբան: Երկար պտտելուց յետոյ նրանք հասնում են մի քրդական գիւղի եւ տանկական Ղարաքիլիսէի մէջտեղը, ուր եւ քարերի, սարերի խուռնիներում գիշերում են: Հետեւեալ օրը ճանապարհը շարունակում են, բայց դեռ մի քանի ժամ չքալած, ձերբակալւում են: Քիւրդերը կողոպտում են նրանց, խլում հրացաններն ու իրենց էլ յանձնում սահմանապահ զօրքի հրամանատարին: Վերջինս անխնայօրէն հրամայում է ծեծել, որի հարւածների տակ մահանում է Աւետիսը:

Դիակն յանձնում են ղարաքիլիսեցի մի հայ խանութպանի, որ մի խոր փոս փորելով՝ պաշտելի եւ զաղափարական ուսուցչին է տեղաւորում:

Ա Բ Ր Օ

Մկրտիչ Սահակեանը, այս էր Աբրօի իսկական անունը. ծնւել էր 1861 թւին, Փոքր-Ասիոյ Շապին-Գարահիսար քաղաքում: Իր կեանքի մեծագոյն մասն անց էր կացրել Սեբաստիոյ Թամզարայ գիւղում եւ Սեւ ծովի ափին՝ Կիրասոնում: Աւարտել էր մինչ-նակարգ դպրոց, որի ընթացքում նա կարողացել էր ծանօթանալ հայ ժողովրդի անցեալ տառապանքներ և նեղկայ ձգտումների հետ: Բնատուր տաղանդ

էր նա՝ կազմակերպելու, խօսելու և հաւատացնելու մէջ: Նա չատ լուռ կարողացել էր թափանցել ժողովըրդի հոգեբանութեան մէջ եւ այդ էր պատճառը, որ հաւասարապէս սիրւած էր թէ՛ հայ եւ թէ՛ մահմեդական հասարակութիւնից: Դպրոցն աւարտելուց յետոյ նա զբաղւում էր վաճառականութեամբ, որի ընթացքում մեծամեծ ծառայութիւններ էր մատուցանում յեղափոխական չարժման: Մինչեւ 92 թւականը նա դեռ դրսից դիտողի դերի մէջ էր եւ միայն ջերմ համակիր: Իր խօսակցութեան ընթացքում, ամէն անգամ փափաք էր յայտնում լինելու կարմիր յեղափոխական, մինչեւ որ 92–ի գարնանը յաջողւում է նրան անցնել Կովկաս, այցելել Բաքու քաղաքը, ուր եւ տեղաւորւում է նաւթի գործարաններից մէկում:

Եռ ու զեռով լիքը բանւորական այդ քաղաքը նրա առաջ բաց էր անում գաղափարների նոր աշխարհ, նոր ծրագիրներ: Այդտեղ նա ծանօթանում է Դաշնակցական մտաւորականների հետ եւ կարճ ժամանակից յետոյ մասնակցում է տեղական կազմակերպութեան: Իր յեղափոխական պարտականութիւնները կատարելուց յետոյ, նա բանւորներից չատերին հաւաքում է մի սենեակ ու դրել–կարդալ սովրեցնում: Շաբաթական երկու–երեք անգամ ժողովներ է գումարում, զրոյց անում բանւորների հետ, պատկերացնում հայրենիքի տանջանքներն ու եռանդով հրաւիրում նրանց հերոսութեան եւ անձնուիրութեան:

Մօտ երեք տարուայ աշխատանքը վերջնականապէս գծում է նրա ուղին, չակում է քնաւորութիւ-

նըն ու դաստիարակում հոգին: Նախկին վաճառականն արդէն ազատագրական չարժման դեկավարնեբրից մէկն է հանդիսանում: Այն ժամանակները բոլոր նրանք, ովքեր յեղափոխական չարքերի մէջ են մտնում, ովքեր մի անգամից վճռում են հանգիստ կեանքը թողնել, պարտաւոր էին սահմանն անցնել եւ բուն ժողովրդի մէջ գործել: «Դէպի Երկիր», այս էր օրւայ քաղաքական նշանաբանը եւ նոր սերունդների փորձաքարը: Կովկասեան իրականութեան, քիչ թէ շատ տանելի պայմանների մէջ հնարաւոր է ամէն ինչ լինել — բացի յեղափոխականից: Այս վերջին դպրոցն աւարտելու եւ քննութիւն տալու համար դէպի Վասպուրական եւ կամ դէպի Սասուն պիտի անցնել:

95 թուականն է: Աբրօն, մի ուրիշ ընկերոջ հետ ճանապարհ է ընկնում դէպի Հայաստան: Կայարանը լեցւել են բանւոր ընկերներով, որոնք եկել են իրենց սիրելի ընկերոջ եւ անզուգական ուսուցչին վերջին երթաս-բարովն ասելու: Տեղի են ունենում բարեմաղթութիւններ, գրկախառնութիւններ, որից յետոյ, Մկրտիչը թողնելով աշխատաւորական մրթնոյորը, վերափոխւում է յեղափոխական Աբրօի:

Այդ ժամանակներն էր, որ քաջարի Սասունը օգնութիւն էր խնդրում: Իր ըմբոստ եւ դիւցազնական կուից յետոյ նա ենթարկւել էր գազանութիւնների և թափառական-հալածական վիճակի մէջ ձեռքը կարկառել էր դէպի ազգը, դէպի ապրող հայութիւնը: Դաշնակցութիւնը, իր անճուկ միջոցներից մի կարեւոր դումար յանձնեց Աբրօյին, որ յատուկ խմբի գլուխ անցած օգնութեան պիտի հասնէր՝ թէ՛

նիւթապէս, թէ՛ բարոյապէս և թէ՛ ռազմապէս։

Այդ փոքրիկ խումբը վայելեց ժողովրդի ջերմ համակրանքը, որովհետեւ ամէն տեղ ոգեւորում, սրտապնդում էր յուսահատեալներին, հաւատ էր ներշնչում դէպի գործը։ Այդ ժամանակները Մուշ էին հասել եւ եւրոպական մի քանի պետութիւնների ներկայացուցիչները՝ տեղին վրայ քննութիւն կատարելու եւ կատարուած վնասները արձանագրելու։ Թիւրք կառավարութիւնն ամէն միջոց գործադրում էր հեռու պահելու սասունցիներին այդ քննութիւններից՝ ծեծելով, կաշառելով, սպառնալով եւ բանտարկելով։ Պակաս չէին եւ որոշ հայեր, բացասական ու կեղտոտ հոգեբանութեամբ, որոնք չափից դուրս նպաստում էին թիւրք պաշտօնեաներին։

Աբրօն եւ իր ընկերները ուշադրութիւն են դարձնում եւ այդ կէտի վրայ, ամենում ժողովրդի խաւերը՝ բացատրում, հասկացնում, որ պէտք է չվախենալ, չքաշուել, այլ բոլոր ճշմարտութիւնները պարզել հիւպատոսներին։ Այդ ուղղութեամբ մեծ աշխատանք են թափում, ազդեցութիւն բանեցնում, որի պատճառով էլ կառավարութեան աչքում վնասակարներ են նկատուում։ Իրենց վրայ դրւած ծանր պարտականութիւնը կատարելուց, ժողովրդին դբրամը բաժանելուց եւ քննիչներին օժանդակելուց յետոյ խումբը երկու մասի է բաժանուում՝ երկրում մնալու. իսկ Աբրօն կազմակերպական գործերով Կովկաս է անցնում։

Նա դեռ հազիւ էր հասնում քաշել եւ հանգիստ առել, երբ Տարօնի ընկերները պահանջում են նրան

անմիջապէս: Նա տրամադրութիւն ունէր մեծ հայդուկային խումբ կազմել և սահմանը նորից անցնել, բայց անհրաժեշտ լեռնափոխական կարիքը նրան թոյլ չէր տալիս մնալու: Նա իր մնաս-բարովն է ասում ընկերներին, անցնում երկիր եւ սահմանակից վայրերից գինուած տղաների մի խումբ առնելով՝ մեկնում է դէպի Տարօն:

Կոտորածների տարին էր: Ամէն գաւառ, չրջան մօտալուտ վտանգի մէջ էր: Այն տեղերն ուր հնարաւոր էր, պէտք էր ինքնապաշտպանութեան դիմել: Եւ Աբրօն կարեւոր դեր է խաղում Մշոյ դաշտում: Նա գիշեր ու ցորեկ պտտում է գիւղից-գիւղ, օգնութեան է հասնում աւելի թոյլերին, յետ է մղում քրդական արշաւանքները եւ իր ամբողջ կարողութեամբ աշխատում է աւելի թուով հայեր պաշտպանել:

Երբ խաղաղութիւնը վերահաստատւում է, երբ սուլթանն յաղթուրդ է տալիս իր արեան ծարաւին և երբ Դաշտի մէջ մնալն այլեւս կարեւոր չի նկատւում, նա անցնում է Սասուն՝ իր գործունէութեան կենտրոնատեղին:

96 թուականի մարտ ամսում չրջանի կազմակերպութեան Ընդհանուր ժողովն է տեղի ունենում Մ. գիւղում: Մարտի 18-ին, ժողովից յետոյ, Աբրօն՝ իր հետ վերցրած ութ Թովմաս էֆ-ին և մի քանի գիւղացիներ, ճանապարհւում է դէպի Սասուն:

Մէզրէուր կոչւած բարձր սարից իջնելու ժամանակ, երկուսով թաղւում են ձեան հիւսքի տակ: Հարիւրաւոր սասունցիներ օրերով յետ են տալիս ձիեր, ամէն կերպ աշխատում են իրենց սիրելի

գործչին ազատել, բայց անկարելի է լինում: 45-րդ օրը միայն կարողանում են գտնել դիակները:

Բնութեան անժամանակ պատահարներից մէկն էր, որ եկաւ յեղափոխական սակաւաթիւ չարքերից մի կարեւոր ուժ էլ խլելու:

Աբրօն միայն երեք տարի ծառայում է իր սիրած գաղափարին եւ այդ կարճատեւ ժամանակամիջոցում նա կարողանում է որոշ գործ կատարել, պատրաստել բազմաթիւ հետեւողներ եւ ժողովրդի սէրը վայելել:

Աբրօն հայ ժողովրդի իսկական զաւակն էր — համեստ, աշխատասէր, մաքուր եւ հաւատացող հոգի. նա հասարակ, աշխատաւոր դիւղացիութեան բարեկամն էր, նրա զրկանքներին մասնակից, նրա ցաւերով տանջւող, նրա վշտերին կարեկից եւ միշտ վրէժխնդրութեան կայծը բորբոքող:

Սակաւ են նման տիպերը, որոնք քաղաքի հանդիստն ու փափուկ կեանքը թողած, թափառականի ցուպը ձեռին՝ պտտում են դիւղ-դիւղ քարոզելու, կազմակերպելու համար:

Չնայած նա չհասաւ իր նպատակին — ընկնել հրացանը ձեռքին, բայց եւ նա չչեղեց մի րոպէ իր ընտրած գաղափարական ճանապարհից:

ՁԱԹՕ-ՇԻՐՕ

Սրանք երկուսով անբաժան ընկերներ էին, ծնւած եւ մեծացած Շատախի գաւառի կաճեաց գիւղում: Դեռ յեղափոխական չարքերը մտնելուց առաջ բողոքով տարբեր էին և արտունջը արտայայտել էին ո՛չ թէ բառերով կամ լռելով, այլ գէնքով և ի-

րական վրէժխնդրութեամբ: Մի անգամ քիւրդերը եւ կառավարական զինուորները յարձակւում են իրենց գիւղի վրայ եւ հանդիպում դիմադրութեան: Կռիւը վերջանալուց յետոյ պարզւում է որ միայն երկու հոգի են եղել իրենց դէմ՝ Զաթօն եւ Շէրօն (Մարկոսը): Այդ դէպքից յետոյ երկուսով հեռանում են հայրենի գիւղից, այլ եւս չվերադառնալու նպատակով:

Երկուսն էլ անվեհեր եւ յանդուգն էին. նրանք միչտ անհանգստացնում էին քիւրդերին եւ պետութեան, և ամէն մի փորձ ձերբակալելու նրանց՝ ապարդիւն էր անցնում: Այդ պատճառով էլ լայն ժողովրդականութիւն ձեռք էին բերել, քրդերը դէր ւատում էին նրանց քաջութիւնը, հայ ժողովուրդը ոգեւորւում էր, որովհետեւ նրանց մէջ տեսնում էր իր բողոքն ու կռիւը: Նրանց եռանդն ու ծանօթութիւնները պէտք էր օգտագործել եւ որոշ կազմակերպութեան մէջ դնել, այլապէս անհատական ընդհարումները ո՛չ մի դրական, չօշափելի արդիւնք չէին տայ: Շուտով նրանք վան են գալիս, ուր եւ ծանօթանում են յեղափոխական չարքերի հետ եւ հակւում Դաշնակցութեան, վերջինիս մէջ աւելի կռւի եւ վրէժի յենարան գտնելով:

Ո՛վ քիչ թէ շատ ծանօթ է Վասպուրականի եւ պարսկա–տաճկական սահմանի մօտ կատարւած յեղափոխական գործողութիւններին, նա անպայման ճանաչում է Զաթօ–Շէրօին: Երկուսն էլ երկար տարիներ անց են կացրել կռիւների և փոխադրական դժւարին գործի մէջ:

Շէրօն ամէն տեղ էր, ուր վտանգ կար, ուր

պէտք էր արիւն թափել։ Մէկ տեսնում էր իր հայրենակիցների հետ՝ հայրենի դիւղերը պաշտպանելիս քրդական արշաւանքներից. մէկ յարձակւում էր քիւրդ ցեղապետների վրայ, մէկ՝ դիչերային խաւարի մէջ դէնքեր էր տեղափոխում եւ կամ մի բուռն քաջերով ճեղքում էր թշնամու չղթան՝ օգնելու հայրենակիցներին։

Շնորհիւ Շէրօի նուրբ լսողութեան, իր զարմանալի ընդունակութեան՝ տեղեր, ճանապարհներ ճանաչելու, եւ չնորհիւ իր բազմամեայ փորձառութեան՝ նա անգնահատելի անդամ էր հայդուկային խմբերի։

Իր երկար տարիների չարքաշ կեանքի պատմութեամբ, իր կատարեալ արհամարհանքով դէպի մահը, նա բարոյական նեցուկ էր յեղափոխական խմբերի անդամների համար։ Կռիւների ժամանակ Շէրօն իր արծւի աչքերով դիտում էր ընկերների դիրքերը եւ երբ նկատում էր այս կամ այն դիրքի թուլանալը, թշնամու զնդակների տարափի տակ՝ իսկոյն օգնութեան էր հասնում նորեկներին՝ ոգեւորելով եւ սիրտ տալով նրանց։

Գործնական այդ դաստիարակութիւնը մեծ նշանակութիւն ունէր, եւ այդ դիտաւորութեամբ էր որ խմբապետներն օգտւում էին նրանից, ու ամենավրտանգաւոր վայրերն էին ուղարկում՝ նորեկ ընկերների հետ միասին։

Շէրօն իր արտաքին տեսքով բուն յեռնականի տպաւորութիւն էր թողնում. հասակով կարճ, բայց ուժեղ կազմուածքով մի տղամարդ էր։ Նա մանկութիւ է չտեսայ Շաքիր աւազակի դէմ կատարած

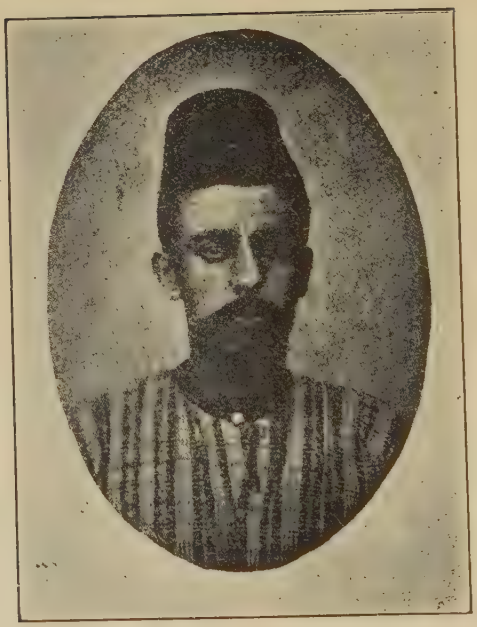

ՄԱՐՏԻՐՈՍ ԲԱՊՈՒՃԵԱՆ

յարձակումներին, Բօղազ-Քեասանի, Զուխ-Գեադուկի, Նարեկալ եւ մի շարք այլ ընդհարումներին:

Շէրօն յեղափոխական ասպարէզում կարողացաւ աւելի զարգացնել իր ուժերն ու օգտակար լինել: Իր ընկեր Զաթօն աւելի համեստ աշխատաւոր էր եւ ոչ այնքան տաղանդաւոր: Նա սոսկական եւ համարձակ կռւող էր: Սա էլ մասնակցել է չատ կռիւների, հայդուկային խմբերին վաշտապետն է արել եւ երբեմն էլ զինակիր խմբերին է օժանդակել:

Բնութեան պարզ որդիներ էին դրանք, որոնք մի տեսին երդւել էին հաւատարիմ մնալ հայրենիքին եւ անբաժան ընկեր լինել: Նրանք չատ անգամ միասին են մասնակցել կռիւների եւ զարմանալի զուգադիպութեամբ՝ երկուսն էլ նոյն տեղում են նահատակւում, միայն Զաթօն երկու տարի առաջ է ընկնում:

Զաթօն նահատակւեցաւ 94 թւին, իսկ Շէրօն՝ 96-ին:

Դրանք անվոխարինելի սիւներ էին յեղափոխութեան համար:

ՄԱՐՏԻՐՈՍ ԲԱՊՈՒՃԵԱՆ

Յեղափոխական ահաբեկիչի մի տիպ է Մարտիրոսը, որի կենսագրութեան մասին քիչ տեղեկութիւն ունինք: Նա արհեստով կօշկակար էր եւ ժողովրդի աշխատաւոր դասակարգից: Նորա կատարած դէպքը, սակայն, մի վստաւոր կենսագրական է, որ ցոյց է տալիս նորա հոգու վեհութիւնն ու դաղափարի հաստատուն հիմունքները:

Պօլսոյ մէջ անհամար ձերբակալութիւններից ու բանտերից յետոյ կառավարութիւնը կարծում էր թէ՝ արմատախիլ արեց յեղափոխութիւնը, որ նը-րանք այլ եւս չկան եւ որ ինքն ազատ է՝ իր արբան-եակների հետ միասին իր քմահաճոյքներն իրագոր-ծելու:

Կարաքէօյի հերոսական կռիւը սարսափ էր ազ-դել բոլոր չրջաններում, իսկ յեղափոխականների կախաղանի վրայ ճօճւելն աւելի ևս ուժ էր տւել ի-րենց ընկերների գործունէութեան, որոնք սկսել էին մի քանի խոչընդոտներ մէջ տեղից վերացնել:

Սպանւում է լրտես Մարգարը: Ճաշորդ թեկնա-ծուն էր լուսարար Օննիկը, որ իր հին մտանութիւն-ների վրայ մտանեց նաև՝ Մայր Եկեղեցում ա-պատարան գտած ահաբեկչին կառավարութեան ձեռքն չանձնելով: Օննիկը գատապարտւում է մահ-ւան եւ գործադրութիւնն յանձնւում կօչկակար Մարտիրոսին:

Մի օր Օննիկը նստած դինետան մէջ՝ ալկօհօլով իր խղճի խայթն էր խեղդում: Նրան պահպանում էին մի քանի ոստիկան-թիկնապահներ. Մարտիրոսը, ճեղքելով սուլթանի ծառաների չարքը, ներս է մըտ-նում դինետուն եւ դաշոյնի երեք հարւածով վերջ է դնում մտանիչի կեանքին: Ապա առանց չփոթւելու, ատրճանակը ձեռքում սեղմած, դուրս է թռչում, ուր եւ գետին է գլորում մի ոստիկանի և մի զինւորի:

Ձամբան չարունակելով՝ ներս է մտնում մի բակ: Նա աշխատում է խոյս տալ իրեն հետապնդող բազմաթիւ ոստիկաններից, բայց այդ նրան չի յա-ջողւում: Այն բակը, ուր ներս էր մտել, հանդիսա-

նում է եւ նրա գերեզմանը: Տան տէրերը, ահաւելով օտարականի ձեռները արեան մէջ չաղախուած, սաստիկ աղաղակ են բարձրացնում եւ դրսից օգնութիւն խնդրում: Իսկոյն վրայ են հասնում ձիաւոր զինուորներ եւ տունը շրջապատում: Սկսւում է մի կատաղի կռիւ: Մի հոգու դէմ ահագին թւով զինուորական ուժ է ելել: Մարտիրոսն անվհատ չարունակում է կրակել. նա կանում է առիւծարար: Ամէն կողմից՝ թէ՛ ժողովուրդը եւ թէ՛ ոստիկանները գոռում էին. «անձնատուր եղի՛ր, անձնատուր եղի՛ր», հաւատացընելով թէ՝ աւելի լաւ է այդ միջոցը եւ ապահով, բայց անվեհեր Մարտիրոսը չարունակում է կրակել, որովհետեւ անձնատուր լինելը՝ յեղափոխականի օրինագրքում չի գրւած:

Այդ կռւի ընթացքում նա կարողանում է մի զինուոր էլ սպանել: Մի քանի ժամ է տեւում այդ պատերազմը, մինչեւ որ ահաբեկիչն զգում է որ միայն մի գնդակ է մնացել եւ որ ճակը մօտեցել է: Առանց երկար խորհելու, միայն պատկերացնելով թրքաց կան բանտերը, խոշտանգութիւնները ու տանջանքները, վճռում է ինքնասպան լինել:

— Ես ձեզի պէտերուն անձնատուր չեմ ըլլար— կանչում է Մարտիրոսը — ու վերջին գնդակը բերնի մէջ պարպելով՝ նախընտրում է վայրկենական մահը:

Պաշարողներից եւ ոչ ոք չէր սպասում այդ վախճանին: Ժողովուրդն հիացմունքով է դիտում այդ նահատակութիւնը եւ աստիճանաբար հաւատում, որ յեղափոխական, մաքուր չարքերի միջոցով միայն կարելի է վերկել աշխարհ եւ դերի հայրենիքը:

Այդ մահը մի զաստիարակութիւն էր՝ նոր սերունդի համար, որը սովորեց արեան ճանապարհով քայլելու անհրաժեշտութիւնը եւ միաժամանակ մի ուժեղ հարուած էր կառավարութեան այն մտայնութեան, թէ այլ եւս յեղափոխականներ չկան եւ որ յեղափոխութիւնը հիւանդոտ երեւոյթ էր, որ չուտով քուժւեցաւ:

Մարտիրոսի անձնազոհութիւնը եկաւ այլ բան ապացուցելու: Ո՛րքան կարճ է նորա կատարած գործը—դաշոյնի երեք հարուածով սպանել մի մատնիչ—բայց որքան խորն է նորա հոգու թափը, նորա պաղարիւնութիւնը, պատասխանը գինուղներին եւ վերջապէս հերոսական մահը:

Իւրաքանչիւրը դրանցից մի–մի խոր հոգեբանական երեւոյթներ են և դրանց բոլորի ստեղծագործողը՝ ժողովրդի իսկական զաւակ՝ կօշկակար Մարտիրոսն է:

Պ Ե Տ Օ

Աղէքսանդր Պետրոսեան, այս էր Պետօի իսկական անունը: Համեստ ընտանիքի զաւակ լինելով՝ նա միշտ իր սրտի խորքում վառ է պահել ազատութեան եւ հայրենիքի սէրը: Ծնողները, որոնք հազիւ էին կարողանում իրենց օրապահիկը ճարել, մտածում են իրենց որդուն կրթութիւն տալ եւ հայ ուսուցչութեան պատրաստել:

Աւարտելով դպրոցը նա զբաղւում է վարժապետութեամբ և այդ ասպարէզում ցոյց տալիս է իր յեղափոխական տրամադրութիւնները:

Իննսունական թւականների յեղափոխական–ա–

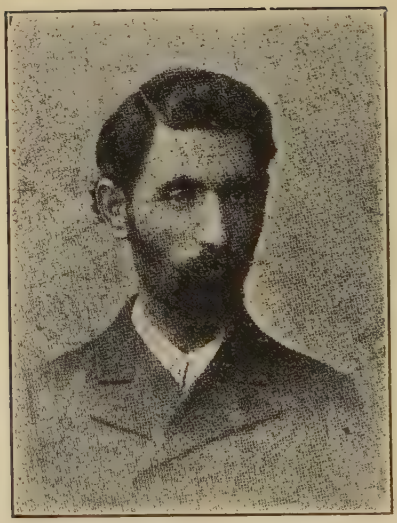

ԱԼԵՔՍԱՆԴՐ ՊԵՏՐՈՍԵԱՆ

զատագրական չարժումը նրան դուրս է կանչում իր թագստոցից եւ աւելի դժւարին, վչոտ ճանապարհի հրաւիրում: Պետօն երկար չի մտածում. նա անմիջապէս ձգում է ուսուցչութիւնը, թողնում է հանդիստ կեանքն ու աղքատ ծնողներին երեսի վրայ ձգելով՝ անցնում սահմանը:

Սահմանն անցնել Թուրաստանից, տեսնել Հայաստանը, լսել հայ ժողովրդի տառապանքների ձայնը, աշխատել այդ բոլորը վերացնել, առաջ տանելով յեղափոխական պրօպագանդը, դա ամէն մարդու փափաքն էր, բայց ամէն մարդու գործ չէր: Պետօն առաջին յեղափոխական գործիչներից էր, որ մտաւ Երկրի դժոխային պայմանների մէջ՝ բուն հայ ժողովրդի մէջ կազմակերպութիւն առաջ բերելու, եւ ընթոստութեան, դիմադրութեան եւ չարքաշ անհատներից էր, որոնք ամէն վտանգ աչքի առաջ ունենալով, իրենց գաղափարի իրագործման համար հող են պատրաստում:

Դուք նրան կը պատահէք ամէն դերի եւ պաշտօնի մէջ: Կառավարութեան հալածանքից խուսափելու համար երբեմն նա ծառայի հագուստներով էր պտտում՝ բրդեայ փափախը գլխին, տրեխները ոտներին, կեղտոտ եւ գզգզած չորերով. երբեմն նա աղքատի դերութեան մէջ կը լինէր, եկեղեցիների դռներում եւ մեծ փողոցներում նստած՝ «ողորմութիւն» էր խնդրում, և միաժամանակ իր յեղափոխական պրօպագանդը առաջ տանում, խրախուսում եւ սրտապնդում ժողովրդի յուսահատ տարրերին:

Պետօն եւ իր ընկերները, որոնք երկար տարիներ շարունակ ամէն տանջանք յանձն առած աչքա-

տում էին յեղափոխել ժողովրդին, գործնական քո-
ղոքողներ հանդիսացան այն հոսանքների եւ նրանց
ղեկավարների դէմ, որոնք «կենտրոններից» էին
հրաման տալիս՝ հայկական իրականութեան մէջ ծա-
ւալուղ յեղափոխական շարժման՝ միանգամայն ան-
տեղեակ լինելով երկրի իրական պայմաններին:

92 թ.ին, երբ կարճատեւ գործունէութիւնից
յետոյ շատ քիչ դրական արդիւնք տեսնելեցաւ եւ երբ
շատերը, կարծելով թէ մի քանի տարւայ աշխա-
տանքը բաւական պիտի լինէր ազատութիւն ձեռք
բերելու, յուսահատւում էին, գործից քաշւում, ըս-
պասելով աւելի «յարմար առիթի», Պետօն յայտնի
էր իր ոգեւորութեամբ եւ ո՛չ մի ձախորդութիւն չէր
կարող յուսահատեցնել նրան, այլ աւելի եւս կ'ամ-
բապնդէր հաւատքը՝ դէպի Ս. Գործը:

93 թւականին նա վերադառնում է Կովկաս: Ե-
րիտասարդութեան անտարբերութիւնն ու յուսա-
հատ վերաբերմունքը դէպի հայ ժողովրդի տառա-
պանքները, նրա ցաւերը, խիստ վիշտ են պատճա-
ռում Պետօին, որը իրեն յատուկ տաք չնչով, ան-
կեղծ ու մաքուր ոգեւորութեամբ սկսում է ժողով-
ների շարքը: Նա կարճ ժամանակում իր շուրջն է
համախմբում երիտասարդութեան, պատմում է ժո-
ղովրդի անտանելի վիճակից, ներկայացնում է յե-
ղափոխութեան եւ մանաւանդ գործչի անհրաժեշ-
տութիւնը, յոյս է ներշնչում շատերին եւ առաջ բե-
րելով որոշ ոգեւորութիւն՝ նորից վերադառնում է
Երկիր:

Վասպուրականի չրջանը կարեւոր յեղափոխա-
կան կենտրոն էր նկատւել եւ նախկին գործիչների

մեծ մասը այնտեղ էին հաւաքւում։

Պետօն Վան քաղաքի այդ չարժումների կենտրոնական դէմքերից մէկն էր։ Նա ներկայ էր լինում բոլոր ժողովներին, վիճում եւ բացատրում էր շատ կարեւոր հարցեր, անդադար հարւածում էր այն սեւ եւ սարկամիտ տարրերին, որոնք աշխատում էին յետադիմութիւնը մեռցնել, պատրաստում էր քաղաքական եւ մարտական խմբեր եւ միշտ էլ յատուկ ուշադրութիւն էր դարձնում զինման գործի վրայ։

Նա միշտ աշխատում էր թարմ երիտասարդներ ներս քաշել, լծել հասարակական դժւարին գործին եւ իր անձնական գաղափարականութեամբ, սակաւապետութեամբ եւ անձնազոհութեամբ օրինակ էր հանդիսանում բոլորին։

96 թւականն էր։ Վանի պատմական ինքնապաշտպանութիւնն էր պատրաստւում։ Յեղափոխական երեք կուսակցութիւնները, մոռացած երէկը, չուրջ էին բոլորւել օրւայ հրամայական պահանջին եւ մի ընդհանուր կուրծք կազմելով՝ վճռել էին դիմադրել անարգ թշնամուն։

Անհաւասար ուժերով կռիւը տեւում է 5–6 օր, երբ եւ Եւրոպական որոշ պետութիւնների արած բարեխաւսութիւններին հաւատալով, թողնում են նրանք քաղաքն ու վարպետ լեռը բարձրանում։

Այդտեղից էլ Պետօն եւ Մարտիկը, 83 հոգու դլուխ անցած, վճռում են անցնել Պարսկաստան՝ Գարահիսար լերան գծով...

Այդտեղ է լինում, որ նրանք չրջապատւում են առաջուց պատրաստած զինւորների եւ զինած բըրդերի խմբակներով, որոնց դէմ կուում են անխիհա-

բաբար ու բոլորն էլ նահատակւում։ Դրանցից մի-այն մէկն է կարողանում ազատւելով՝ յայտնել յե-ղափոխական նահատակութեան ազգից էջերից մէկի վախճանը։

Պետօն ընկաւ 6–7 տարեայ բուռն, անդադար եւ մաքուր գործունէութիւնից յետոյ... Նա չկայ այլ եւս, բայց հոգով, իր գաղափարական մտածողու-թեամբ միշտ մեզ հետ է։ Նա ընկաւ, ապացուցե-լով, որ յեղափոխական տարրերը կարող են եւ պար-տաւոր են միանալ ընդհանուր թշնամու դէմ կռւելու ժամանակ։

Եւ ամէն անգամ, երբ Պետօին եւ իր նահատակ ընկերներին ես պատկերացնում, միշտ աչքիդ առաջ են գալիս Ղարիբի խօսքերը .— «Դա՛չա, արիւնոտ վայր· գիտեմ, դու տեսար այն ահեղ մարտը, ուր մէկը տասի դէմ, նզովք կարդալով սեւ ճակատագը-րին՝ մէկ–մէկ փուեցին իմ եղբայրները՝ խեղճ հայ-րենիքի մօտիկ փրկութեան անհուն կարօտը այրած սրտերում, անկատար իղձերի վառ երազների ցաւը կրծքերում... Ասա, ղաչա, ո՞ւր, ի՞նչպէս ընկան նահատակները· ո՞ւր են նրանց սրբազան չիրիմնե-րը»...

«Չիրի՞մ ես փնտռում... Ո՛հ, զգոյշ չարժւիր։ Նայի՛ր ոտքիդ տակ, տե՛ս, դու քայլում ես չիրիմ-ների մէջ... Ժայռերի ներքեւ, վտակի ափին, սեւ լերան կրծքին, այս թփերի մէջ, այն խոտերի տակ՝ անտէր փռւած են մեր ոսկորները...Ժամին է չոյում մեզ իր մեղմ չնչով, ծաղիկն է լալիս մեզ ուշ գիշե-րին, խաւարն է ծածկում մեզ զազաններից... Թո՛ղ, Թո՛ղ մեզ հանգիստ ու անցիր գնա»...

«Գարահիսար լե՛ռ, անէծքի անուն, ասա դու ինձ քո ո՞ր ժայռի տակ լուռ ընկաւ Պետօն, ո՞րտեղ պառկեցին իր ընկերները»...

Եւ ոչ ոք գիտէ: Պետօն չկայ մեզ համար իր դամբարանով, բայց գոյութիւն ունի, ապրում մեր մէջ իր գաղափարականութեամբ եւ իր հերոսական մահով: Փա՛ռք իրեն եւ այն նահատակներին, որոնք հիմք դրին մեր Ազատագրութեան վառ Արշալոյսին...

(ՎԵՐՋ ԱՌԱՋԻՆ ՄԱՍԻ)

ՄԱՍՆ ԵՐԿՐՈՐԴ

ԳԼՈՒԽ Ա.

ՑԵՂԱՓՈԽԱԿԱՆ ՄՏՔԵՐ

Յուսադրիչ խօսքեր: Ներքին տրամադրութիւններ.— Հայ-թրքական յարաբերութիւններ.— Արտաքին պայմաններ.— Դիւանագիտութիւն, օտար պրօպագանդ.— Հայ-կրէտական և հայ-մակեդօնական յարաբերութիւններ — Տակտիկա.— Հայդուկի տիպ:

Յուսադրիչ խօսքեր.— *Ընդհանուր հայկական կոտորածներից յետոյ, երբ բոլոր չրջաններն էլ ենթարկւեցին անպատմելի սարսափների եւ երբ հասարակութեան զանազան խաւերում յուսահատութիւնն էր սկսել իր սերմերը ցանել, թիւրք կառավարութեան թւաց թէ՝ յեղափոխական շարժումը վերջացել է, որ Ազատագրութեան ո՛չ մի նշան չկայ եւ որ հայութիւնն արդէն պատրաստ է իր հրամաններին իրագործելու: Դիւանագէտներն էլ հանգստացան, կարծելով թէ՝ հայկական հնձառատ հարցն այլ եւս չկայ:*

Մթնոլորտը վարակւած էր: Շատերն յուսահատւել էին եւ ասպարէզից քաշւել: Տեղի էր ունե-

նում մօտակայ անցեալի գաղափարների եւ գործունէութեան վերագնահատում, հին աստուածները ոտի տակ էին տրւում եւ այդ հիւանդոտ պայմաններում յեղափոխական աչխատանքն աւելի էր դժւարանում:

Մթութեան մէջից գլուխ էին բարձրացրել յետադիմական տարրերը, համախորհուրդ գործունէութեան էին սկսել հոգեւորականներն ու հարուստները, աւելի բազմացել էին լրտեսների եւ մատնիչների թիւը եւ այդ բոլոր տականքներին ուժ էին տալիս մանաւանդ նրանք, որոնք երէկ յեղափոխական չարքերի մէջ էին, դէնքի-կուռի էին հաւատում եւ պատրաստ էին մինչեւ մահ դիմադրելու, միայն թէ հայրենիքն ազատագրւի: Վհատութիւնն աստիճանաբար ծաւալւում էր եւ անհրաժեչտ էր օր առաջ դիմագրաւել:

Այդ ընկճած, թուլամորթ հասարակական մթնոլորտի մէջ միակ մխիթարական կէտը՝ յեղափոխական չարքերի եւ յատկապէս ու բացառապէս Հ. Ց. Դաչնակցութեան պրօպագանդն էր եւ գործունէութիւնը:

Պէտք էր հակահարւած տալ բռնապետութեան եւ որքան չուտ՝ աւնքան լաւ:

Փոքրաթիւ մտաւորականներ եւ աչխատաւորներ, հալածական բոլորից, նետւել էին կեանքի ալիքների մէջ եւ ամէն կերպ ճգտում էին բարձր պահելու տրամադրութիւնները:

— Ճամբից չչեղւենք, կոի՛ւ է մեր ճամբան, այս է ամենօրեայ աղօթքը մի բուռն յեղափոխականների, որոնք աստիճանաբար իրագործում էին

Բանկ–Օտտոմանի եւ Յանասօրայ արշաւանքի ծրագիրները։

«Ցեղափոխութեան եւ ազատութեան ծանրութիւնն ընկնում է երիտասարդութեան վրայ», գրում էր «Դրօշակ» իր 96–ի թիւ 26–ում։ Հայ գաղափարականն անձնւէր երիտասարդութիւնն էր, որ ամենից առաջ սկսաւ անհաւասար կռիւը։ Թշնամին կատաղօրէն կուռւմ է, որովհետեւ մեր ազատութիւնը նորա մահն է։ Վերջին հարւածն իջեցնելու համար պէտք է կազմակերպւել, չարքերը ստւարացնել, եռանդով գործել եւ, որ գլխաւորն է, լինել անձնւէր։ Ազատ ազգի զաւակ լինել — ամէն մէկի ցանկութիւնն է եւ զարգացման նախապայմանը, ուրեմն, *թողէ՛ք* ամէն ինչ հայ երիտասարդնե՛ր, դպրոց, արհեստ, ծնող, սիրելիք եւ լեցրէք չարքերը՝ մեր սրբազան կռիւը առաջ տանելու համար»։

Եւ հաւատքով ու գաղափարով ոգեւորւած երիտասարդները գալիս էին դէպի յեղափոխական վտանգաւոր եւ փշոտ ճանապարհը եւ նրանք ազատւում էին տիրող վատթար մթնոլորտից ու նորից զարգանում էին չարժումը եւ դիմադրութիւնը։

Մի այն այդ փոքրաթիւ մարդկանց չարքերից էր լսւում յուսադրիչ խօսքեր, միայն դրանք չէին վախենում սուլթանական հալածանքներից ու անվախօրէն դէպի կախաղանները քայլելով՝ վրէժի եւ կռւի զգացմունքն էին արթնացնում ժողովրդի մէջ։ Դրանք, այդ՝ բանտի եւ կախաղանի մշտական յաճախորդները, լռւթեան մէջ մեծ ծրագրների համար պատրաստութիւններ էին տեսնում։ Նրանք գիտէին, որ հասարակութեան համար խօսքը, քարոզը

բաւական չեն — անհրաժեշտ են իրական և չմեռնող գործ։

ՆԵՐՔԻՆ ՏՐԱՄԱԴՐՈՒԹԻՒՆՆԵՐ։—

Հակայեղափոխական տարրեր։— Հայկական կոտորածները իրենց դերը խաղացին, ազդելով հասարակութեան տրամադրութիւնների վրայ։ Շատ անհատներ, որոնք յեղափոխական չարժման ջերմ երկրպագուներից էին, անմիջապէս իրենց դիրքը փոխելով՝ միացան հակայեղափոխականների հետ եւ սկսեցին հարւածել, հայհոյել, վարկաբեկել այն ազնիւ, գաղափարական անհատներին, որոնք դեռ յամառօրէն չարունակում էին գործել՝ հայրենիքի փրկութեան համար։

Բանկ-Օտտոմանի փառաւոր ցոյցից յետոյ այդ տարրերը չարժւեցան եւ հրապարակային խօսակցութիւններում մէկ ծամուլով սկսեցին քննադատութեան ենթարկել Դաշնակցութեան գործելակերպը, անուանել «հայ ժողովրդի չահերին վնասող», «հայութեան հետ ոչ մի առնչութիւն չունեցող», «օտար պետութիւնների ձեռքին գործիք», «աւազակներ, բաղդախնդիրներ» եւայլն։ Դրանց ուղղութիւն տուողը սուլթանական կառավարութեան դրամալից ներկայացուցիչներն էին, որոնք ամէն տեղ էին եւ պարտականութիւն ունէին կասեցնել յեղափոխական չարժումը։

«Դրօշակ»-ը իր 1898-ի թիւ 1-ի «Դաշնակցութիւնը եւ հայ հասարակութիւնը» յօդւածում հակայեղափոխական տարրերին բաժանում է հետեւեալ կարեւոր տեսակների.

ա) Տիպեր, որոնք իրենց մտածողութեամբ, իրենց դիրքով եւ հոգեբանութեամբ դէմ են յեղափոխական շարժման եւ այդ ախտն անցել է շատերի մէջ ժառանգաբար: Դրանց շարքերում դուք կը հանդիպէք հարուստներին, հոգեւորականներին եւ այն թերթերին, որոնք դրանց դրամներով են իրենց գոյութիւնը քարշ տալիս:

Դրանք, այդ անուղղելի եւ երդւեալ հակառակորդները, այնքան էլ վտանգաւոր չեն այն տեսակէտից, որ նրանց դիրքը որոշ է եւ նրանք գտնւում են հակահայ, թշնամի տարրերի բանակում: Ճիշդ է, նրանք խոշոր դեր են խաղում եւ շա՛տ էլ մեծ վնաս հասցնում Ազատագրութեան, բայց այդ չարիքը որոշ է եւ ակնաբաց:

բ) Կային այնպիսիները, որոնք միայն դրամական մասնակցութիւն էին բերում շատ նւազ չափով եւ ամէն պատեհութիւն չէին փախցնում պահանջելու, որ յեղափոխութիւնը հրաչքներ գործէ: Միջին դասակարգից էին դրանք, որ տարեկան մի քանի տասնեակ ոսկիներ էին միայն նւիրաբերում, այն էլ յաճախ, բայց միշտ, ամէն տեղ ղէմդ կը ցցէին «այսքան տալիս ենք, հա՛ տալիս, դեռ ազատութիւն չեղա՞ւ» ասելով: Այդ տարրերն էլ այնքան դրական ազդեցութիւն չէին թողնում հասարակական լայն խաւերի վրայ:

գ) Հոսանքներ կային, որոնք իրենց մտածողութեամբ համակարծիք էին յեղափոխական շարժման, գիտէին որ պատմութեան անհրաժեշտ օրէնքն է այդ եւ որ բոլկեանեան փոքրիկ ազգութիւնները ազատագրւել են արեան այդ անխուսափելի ճանա-

պարհով քայլելով։ Նրանք խօսում համակիրները էին, չատ անգամ էլ ներքողներ եւ պաշտպանողականներ էին կարդում ու մի չատ բառերով դիմաւորում հակառակորդներին, բայց իրենց գործնական ո՛չ մի մասնակցութիւնը չէին բերում, այլ բարւոք էին համարում հեռուից միայն ականատես լինել։

դ) Եւ վերջապէս այնպիսինները երեւան եկան, որոնք մինչեւ կոտորածները չեղափոխական չարքերումն էին, աչխատում եւ պատրաստում էին ժողովրդին կռւի համար, բայց չդիմանալով կեանքի ուժեղ հարւածներին եւ կամքի ուժեղութեան պակասութիւնն զգալով՝ տեղի են տալիս ու նետւում հակայեղափոխականների գիրկը։ Դրանք սկսում են քննադատել գործողներին, պախարակել իրենց նախկին ընկերներին, հայհոյել նրանց և մի չատ գործիք լինել կառավարութեան ագենտների ձեռքում։ Դրանց անունով չատ անգամ հրապարակ են իջնում յետադիմական տարրեր, ապացուցելու յեղափոխականների գործելակերպի «սխալ ու վնասակար» լինելը։ Դրանք, այդ նախկին ընկերները, իրենց գործունէու թեամբ աւելի վտանգաւոր տարրեր են հանդիսանում եւ չատ բնական էր Դաշնակցութեան բռնած դիրքը՝ նախ ուժգնապէս հարւածել դրանց եւ ապա անցնել միւս հակառակորդներին։

Դրանք էին այն տարրերը, որոնք իրենց ուժը վատնում էին ո՛չ թէ հայ ժողովրդի, տառապող եղբայրների ազատագրութեան համար, այլ տապալելու այն անհատներին, որոնք յանդգնում են ընդհանուր ոէակցիայի ժամանակ գլուխ բարձրացնել

եւ ըմբռնտանալ սուլթանի «հայրախնամ» կառավարութեան դէմ։ Բայց դրանք մի այնակ չէին։

Հարուստներ — հոգեւորականներ։— *Այս երկու տարրերը պատմականօրէն փոխադարձ համակրութեան եւ պաշտպանութեան մէջ են եղել եւ միշտ էլ հասարակական կեանքում ձեռք-ձեռքի տըւած են առաջ ընթացել։ Դրանց մէջ չատ քիչ յարդելի բացառութիւններ են եղել։ Դրանք, այդ երկու կարեւոր խաւերը՝ դրամի եւ հաւատքի ներկայացուցիչները եթէ ամենայն ոգեւորութեամբ իրենց մասնակցութիւնը բերէին եւ միշտ էլ նպաստէին հայ ժողովրդի տառապանքների թեթեւանալուն — մենք այժմ անհամեմատ աւելի տանելի պայմանների մէջ կը լինէինք։ Նրանք ո՛չ թէ միայն չեն նպաստել, այլ եւ սկսել են կազմակերպւած ու պարբերական կռիւ մղել գործող տարրերի դէմ՝ թէ իրենց անձնական նախաձեռնութեամբ եւ կամ թէ կառավարութեան թելադրութեամբ։*

Պօլսոյ մէջ կենտրոնացած հարուստները եւ մանաւանդ պալատական սեղանաւորները՝ իրենց դաւառական արբանեակներով աչխատում էին հայ ժողովրդի քաղաքական ներկայացուցչութիւնը հանդիսանալ, որովհետեւ մտածում էին թէ՛ ազգը համակրութիւն չի կարողանում տալ։ Նրանք ամէն բան մենաշնորհի վերածելու տրամադրութիւն էին ցոյց տալիս։ Նրանք իրենց վերագրում էին, «Դրօշակ»ի նկարագրութեամբ, ամէն ինչ՝ եւ՛ ազգի շահը պաշտպանողներ, եւ՛ խոհեմ, զգոյշ եւ ազգօգուտ քաղաքականութեան հետեւողներ, եւ որ գլխաւորն

է «ազգը գոյութիւն ունի չնորհիւ իրենց գործունէութեան» եւ իրենց միջամտութիւնները՝ կառավարութեան մօտ, այլապէս յեղափոխականների եսասիրութեան պատճառով ազգութիւնը փչացել էր։

Նրանց այդ մտաչնութեան ուժ էին տալիս հոգեւոր հայրերը, որոնք ամէն կերպ աշխատում էին կուել յեղափոխական տարրերի դէմ՝ մշտապէս քարոզելով խոհեմութիւն, հնազանդութիւն եւ հպատակութիւն։

Եթէ նրանք իրենց խօսքերի համապատասխան գործ կատարէին, նւիրաբերութիւններ անէին, այնքան էլ քննադատութեան չէին ենթարկւի, բայց որովհետեւ գործնական կեանքում շատ անգամ հակառակ ընթացք են բռնել, ժողովրդական ժբաղդութիւնների ժամանակ իրենց գրպանները են ամուր գոցել, այդ պատճառով էլ անհրաժեշտ է երեւան հանել այդ տարրերի բացասական գործունէութիւնը։

Ահա դրանք — Եղիա Շահբազը՝ Պօլսում, որ հրաժարւում է յեղափոխական նպատակների համար 300 ոսկի տալ, բայց ամենայն ուրախութեամբ 500 ոսկի է տալիս մի քանի ոստիկանների, որպէսզի իր կեանքը պաշտպանեն յեղափոխականների դէմ։

Վասպուրականի մէջ էլ հայ հարուստները նոյնքար անտարբերութիւն են ցոյց տւել, որից դրդուած՝ 97-ին, Դաշնակցութեան կենտ. կոմիտէն մի թռուցիկ է բաց թողել, դատափետելով հայ հարուստների ընթացքը։ «Նրանք — չէշտած է թռուցիկի մէջ — դրամը տաճիկին, քիւրդին չեն խնայէ, կը տան, իսկ յեղափոխութեան ո՛չ մի բան չեն տալ,

այլ եւ կրնայ կը յայտարարեն»։ Դրանց, այդ անխիղճ հայերի եւ վայրենի, արիւնարբու քիւրդերի մէջ ո՛չ մի տարբերութիւն չկայ, եւ «բնական է — չարունակում է Թռուցիկը — հայութեան հաւասար թշնամի են, որի պատճառով էլ միատեսակ որոշում եւ դատապարտութիւն է պէտք՝ մահուան պատիժ»։

Դրանք միայնակ չէին։ Կենտրոնական կայանը, որտեղից հրամաններ էր արձակւում՝ Պոլիսն էր եւ պատրիարքական գահի վրայ բազմող Օրմանեանը։

Հայկական կոտորածների տպաւորութիւնը դեռ թարմ էր։ Հայ ժողովուրդը ցասման եւ վրէժի օրեր էր ապրում։ Իւրաքանչիւրի հոգու խորքում անարգանքի եւատելութեան արտայայտութիւն կար սուլթանի գազանութիւնների դէմ։ Այդ բոլորը, սակայն, Օրմանեանի համար չէր։ Թոքատի կոտրածից անմիջապէս յետոյ, նա մի կոնդակ է հանում, որի մէջ գովաբանում է սուլթանի կառավարութիւնը, համարում է այն «բարեխնամ» եւ պատրիրում որ հնազանդ եւ հաւատարիմ լինեն։ Այդ կոնդակը կարդացւում է Հայաստանի բոլոր եկեղեցիներում եւ բնականաբար վատ է համարւում Թիւրք վարիչների ձեռքում՝ եւրոպական դիւանագիտութեան եւ հասարակական կարծիքի վրայ ազդելու ժամանակ։

Այդ երկու խաւերի սիրելի ներկայացուցիչներն էին Օրմանեան եւ Աբթինեան, որոնք չկարողանային պահանջում էին հաշուել Թիւրք կառավարութեան հետ, որպէսզի բարենորոգումներ եւ կամ աւելի հիշաչար, բարօրութիւններ կարողանանք բռնտնայ։ Դրանց՞ նշանաբանն էր — գաղարել կուե-

լուց եւ ձեռք վերցնել Եւրոպայից, որպէսզի թիւրք կառավարութիւնը բարեկամաբար վերաբերւի:

Արդ տարրերը, նկատելով որ զանազան բանակցութիւններ իրենց դրական արդիւնքը չեն տալիս, որ յեղափոխականներն աւելի յամառօրէն չարունակում են իրենց գործունէութիւնը եւ որ ժողովրդական լայն խաւերի համակրանքն օրէցօր աճում է դէպի կուիւը եւ դիմադրութիւնը, և տեսնելով որ չիտակ միջոցներով անկարող են տապալել, դիմեցին վարկաբեկման եւ յերիւրանքին: Նրանք իրենց վարձկանների միջոցով, որոնց մէացել էին եւ կուսակցական կրքից կուրացած հակառակորդներ, աչխատեցին նեմացնել Բանկ–Օտտոմանն ու Յանասօրայ Արշաւանքը, որոնց հերոսներին «վաւեր» անւանեցին, «գիչերանց Շարաֆ–բէկի վրայ յարձակողներ» և «կանանց մորթողներ» կոչեցին, «դաւաճան» եւ «ազգակործան ընթացք» բառերով բնորոշեցին, եւ երբ այդ բոլորն անգամ որոչ արդիւնք չտւեց, այն ժամանակ ստիպւած եղան տալ–րածելու եւ քարոզելու, որ հայկական կոտորածների պատճառը հայ յեղափոխականներն էին, եւ Մոյի չրջանում քիւրդերի գործադրած գազանութիւնները եւ պարսիկ պաչտօնեաների աւարառութիւնները, այդ չրջանի հայդուկային խմբի գործունէութեան արդիւնք համարեցին:

Թիւրք կառավարութիւնը չէր կարող ունենալ աւելի լաւ վկաներ եւ հաւատարիմ փաստաբաններ, քան այդ մարդիկ, որոնք հայկական իւրաքանչիւր մի վչտի, տառապանքի եւ բռնութիւնների ժամանակ աչխատում էին յանգաւորներ գտնել ո՛չ թէ տի–

բապետող պաշտօնեաներուն չարքերում, այլ ժողովըրդի իրաւունքը, ազատութիւնը պաշտպանող հայ դաղափարական հոսանքի մէջ: Այդ մտայնութիւնն էր պատճառը եւ այդ կեղտոտ զէնքն էր առիթ տուել հանգուցեալ Ք. Միքայէլեանին՝ գրել իր այնքան տրամաբանական եւ փաստալից յօդուածաշարքը՝ «Ամբոխային Տրամաբանութիւն» վերնագրով, ապացուցելու համար, որ կոտորածները յեղափոխական չարժումներուն արդիւնք չեն, այլ բռնապետական կառավարութեան առօրեայ գործունէութեան մի մասը: Կոտորածները՝ թիւրք կառավարութեան համար անհրաժեշտ միջոցներ են, որպէսզի հպատակ քրիստոնեայ եւ ընդունակ տարրերը աճեցման չենթարկուին եւ այդպիսով վտանգ չսպառնան թէ՛ թիւրք ժողովրդի գոյութեան եւ թէ՛ կառավարութեան:

Ք. Միքայէլեանն ստիպուած է եղել հերքելու այն մտայնութիւնը, թէ իբր «միայն հայերին են կոտորել եւ որ այդ արդիւնք է յեղափոխական գործունէութեան»: Նա իր յօդուածի մէջ մէջբերումներ է անում ամերիկացի գրող Գրինի յօդուածից, որ տպել է "The Independant" լրագրի մէջ, որ թիւրք կառավարութիւնը կոտորածներ սարքել է՝ 1840 թուին — սիւրիացիների ջարդը — Նէջիբ փաշայի ղեկավարութեամբ,

1850 թ.— հայերի եւ նեստորականների ջարդը — գլխաւորութեամբ Բէդր-խանի,

1860 թ.— մարօնիների եւ սիւրիացոց կոտորածը — Խուրշիդ փաշայի առաջնորդութեամբ:

1876ի բուլղարական սարսափները, 1877ի

Շէյխ Ջալալէդինի արշաւանքը, 1879-ի Զէյթունի ջարդը, 1894ի Սասունի կոտորածը եւ այսպէս շարունակաբար։

Այդ պայքարը, որ սկսած էր այնքան վաղուց, չարունակւում է մինչեւ մեր օրերը, երբ հայկական աննախընթաց տառապանքի պատճառը, մի քանի բթամիտ եւ եսամոլ հոսանքներ ու անհատներ համարում են կամաւորական չարժումը։

Բուրժուազիայի եւ հոգեւորականների միացեալ այդ խմբակները դեռ վերջինը չէին. նրանց նըպաստող այլ տարրեր էլ կային, որոնք մեր ներքին տրամադրութիւնների բարդութեան վրայ մի նոր չերտ էին աւելացնում։

Ընդհանուր պատրաստականութեան կոմմենտարիցներ.— *Այս մտայնութեան ներկայացուցիչներն յայտնում էին, որ յեղափոխական մանուկի դէպքերը Հայ Ազատագրութեան աւելի վնաս են հասցրնում եւ թիւրը կառավարութեան դրգռումներին պատճառ հանդիսանում։ Պէտք է նախօրօք կազմակերպել, յեղափոխել ամբողջ ժողովրդին, միացրնել բոլորը ընդոստ տարրերին եւ ապա սկսել ապրստամբութիւնը։ Դրանց արտայայտող թերթը «Արմէնիա»ն էր, որի խմբագիր Մ. Փօրթուգալեանը իր մտածողութեամբ յեղափոխութեան էր հաւատում, իր գործունէութեամբ՝ անգործութեան։*

97 թ.ի «Արմէնիա»-ի թիւ 45-ի առաջնորդող յօդուածում չեչոում է. «Եթէ մենք բաւական ներքին ուժ կազմած լինէինք, բռնի ուժով մեր խնդիրը պէտք եղածին չափ առաջ տանելու համար — թիւրք

կառավարութիւնը եւ եւրոպական պետութիւնները կը բռնադատէին աւելի մեծ նշանակութիւն տալու մեր պահանջներին։ Ով որ ուժ չունի — իրաւունք ալ չունենար այս աշխարհի վրայ»։

Շատ ճիշտ է, որպէս տեսակէտ։

99 թիւ «Արմէնիա»-ի թիւ 22-ում, Մեն-Սէյի յօդուածում այն միտքն է տարածւում, որ հայկական յեղափոխութիւնը յաջողութիւն չի ունեցել, որովհետեւ «մեր մէջ ջանք չի եղած ժողովրդական յեղափոխութիւն առաջ բերելու»։

Դրանք չեշտում էին, որ պէտք է գիտակցութեան բերել ժողովրդին, զարգացնել երիտասարդութեան, սիրել տալ ազատութիւնը, զինել բոլորին եւ այդ բոլորը անվտանգ, գաղտնի, առանց ընդհարումների կատարելուց յետոյ՝ երբ ամէն ինչ պատրաստ կը լինի — կը սկսենք ընդհանուր ժողովրդական ապստամբութիւնը։

Ընդհանուր պատրաստականութիւն է պէտք, այս է այդ հոսանքի գլխաւոր առանցքը։

Բայց ի՞նչպէս, ի՞նչ միջոցներով առաջ բերել այդ պատրաստականութիւնը — դրա մասին քիչ է գրւած եւ մանաւանդ կատարւած։ Այդ նպատակին հասնելու համար ի՞նչպէս անել որ բոլորը զարգանան, երբ դպրոցներն են փակւում եւ թերթերը հալածւում. ի՞նչ միջոցներով զինել ժողովուրդը, երբ զինակիր խմբերին ճանապարհներին չրջապատում են պետական զինուորներ եւ զինւած քիւրդեր. անճանաո՞ւր լինեն, թէ դիմադրեն, եւ վերջապէս ի՞նչպէս կազմակերպեն բոլորին, երբ դրամական խոշոր գումարներ չկան։ Գործնական այդ «չնչին»

խնդիրներով «Արմէնիա»ն քիչ է հետաքրքրել։ Նա միշտ իր գաղափարակիցներին մի խորհուրդ է տուել. «պիտի հաւաքուեն, խմբեր կազմեն, դրամական սըն–տուկներ հիմնեն, նիւթապէս օգնեն «Արմէնիա»–ին, ինքնաղարգացմամբ զբաղին, աշխատեն բաժանուիլ գտնել Թերթին եւ գաղափարները տարածեն»։ Իսկ ինչ վերաբերւում է կամաւորական խմբերին, ապըս տասբուխեան, կուսակցութիւնների հետ ձուլման — այդ խմբերի գործունէութեան ծրագրէն կրնան դուրս մնալ... եւ եթէ չյանան վճռել, իրենց արած–ները կոյր մի բան կը լինի եւ անչուշտ վնասակար։

96–ի թիւ 4–ում Բանկ–Օտտոմանի դէպքը քննա–դատելով «Արմէնիա»ն համարել է այդ քայլը ազ–դակործան և միայն պատճառ հանդիսացող ջարդե–րի։ Իսկ 97 թւի Բ. Դրան մէջ ռումբի պայթումը ա–ռիթ է տուել նոյն Թերթին ասելու, որ ռումբեր նե–տելը Եւրոպայում անիշխանականների գործ է եւ այդ պատճառով էլ հայ յեղափոխականների ռմբա–յին գործունէութիւնը դէչ տպաւորութիւն է թող–նում Եւրոպայում։

«Ապուշի գործ է այս արածնին», եւ չարունա–կելով յօդուածը, վերջացնում է թէ՝ «եթէ այսպէս գնանք, նոյնիսկ քրիստոնեաները երես պիտի դար–ձընեն հայերից եւ նոյնիսկ յարձակում գործեն»։

Կոտորածներից յետոյ հայկական իրականու–թիւնն այսպիսի խառնակ վիճակի մէջ էր, չկար ընդհանուր ձգտում եւ նպատակ, ամէն օր նոր տրամադրութիւններ էին ստեղծւում եւ փոփոխ–ւում, չկար մի հաստատուն, ամուր հիմք, որի վը–

*բայ կարողանային կանգնեցնել հայ ժողովրդի ա-
պատութեան չէնքը։*

Համերաշխութեան խնդիր.— *Ընդհանուր կո-
ոտրածը հայ ժողովրդի բոլոր խաւերի վրայ չչմե-
յընող տպաւորութիւն թողեց։ Ամէն կողմից ձայներ
էին լսւում համագործակցութեան։ Անմխաբանու-
թիւնը մեր տունը քանդել է, մեր ազգի ուժերը ջլա-
տել եւ այս ընդհանուր սարսափներից յետոյ գո-
նէ, անհրաժեշտ է իրար ձեռք մեկնել եւ միահամուռ
ջանքերով Ազատագրական պայքարն առաջ տանել։*

*Դոյութիւն ունեցող երկու կուսակցութիւննե-
րը՝ Հին Հնչակեան եւ Հ. Յ. Դաշնակցութիւն, ի-
րենց առանձին գործունէութիւնն էին առաջ տա-
նում։ Դրանց մէջ 90-ական թւականներին փորձ էր
եղել միանալու եւ կամ համագործակցելու, բայց Ա.
Նազարբէգեանի բռնակալական ձգտումների պատ-
ճառով չէր յաջողւել։*

*96 թւականին տեղի է ունենում Հնչակեան ա-
ռաջին պառակտումը, երբ եւ նախկին ընկերներն ի-
րար են հայհոյում, պախարակում, մէկը միւսին
զեղծարար անւանում եւ իրարից հաչիւ պահան-
ջում։*

*Հասարակութեան եւ մանաւանդ յեղափոխական
շարքերում այն կոյսը կար, որ լաւ տարրերը, աչ-
խատող անհատները կը բաժանւեն, կը կազմեն նոր
կուսակցութիւն եւ իրենց չորս կողմը կը հաւաքեն
մաքուր, անկեղծ տարրերին, երբ եւ կարելի կը լինի
համերաշխութեան եզր գտնել։*

Նէրքին այդ երկպառակութիւնների ժամա-

նակ կողմերն սկսում են իրար վրայ յարձակուել, լոյս են տեսնում բազմաթիւ թռուցիկներ, յօդուածներ և գրքեր, որոնցով կարելի է լինում ներս թափանցել Հնչակ. կոչւած առեղծւածի ներքին կեանքը եւ տեսնել այնտեղ անհատական հաշիւները, դրամական զեղծումներ եւ որ գլխաւորն է, անզօրծունէութիւն: Այս բոլոր իրադարձութիւնների արդիւնքն է լինում, որ Հնչակեան կուսակցութիւնը երկու հատւածի է բաժանւում եւ դրանցից Վերակազմեալները առանձնանում են՝ իրենց «ծրագրով» եւ հրատարակութիւններով:

1896 թ. օգոստոս 20-ին, Լօնդօնում գումարւած Վերակազմեալ Հնչակեանների Պատգամաւորական ժողովը փափաք է յայտնում վերսկսել Հ. Յ. Դաշնակցութեան հետ մերձեցման չուրջը բանակցութիւններ:

Այդ խնդրի առթիւ տեղի են ունենում նամակագրութիւններ, ապա 96-ի հոկտ. 22-ին, Մ. Սըվազեան, Վերակազմեալների կենտրոնի ատենապետը, կէս-պաշտօնական ձեւով այցելում է Ժընեւ, Հորհրդակցելու Մերձեցման խնդրի մասին: Այդ խօսակցութիւնների ժամանակ, Դաշնակցութեան ներկայացուցիչները դիտել կը տան, որ քանի կուսակցութեան չարքերում Արփիարեանի պէս ապազգուշացած լրտեսը եւ մատնիչը կայ, անկարելի է եղր գըտնել եւ որ այդ խնդրի առթիւ պէտք է որ բանակցողները լուրջ խորհրդակցեն: Ժողովուրդն ակնդէտ կը սպասէր բանակցութիւնների ելքին: Տիրում էր գեղարդիւ դրութիւն, երբ իւրաքանչիւր օր բազմաթիւ լուրեր էին տարածւում եւ յուզում հասարա-

կութեան: Շատ անգամ արհեստական կերպով էին աչխատում հետաքրքրեցնել տալ, ստորագրութիւնները հաւաքել, պահանջել Դաշնակցութիւնից, որ մի անայ Վերակազմեալների հետ, որպէսզի այդ միջոցով հնարաւորութիւն ունենան ապագայ անյաջողութիւնները բարդել Դաշնակցութեան վզին, իբրեւ նա է յանցաւորը անհամերաչխութեան:

Այդ խաղը նրանց չի յաջողւում:

1897 թ. մայիս 6-ին, բանակցութիւնների նոր շրջանն է սկսւում, երբ եւ Վերակազմեալների կենտրոնական վարչութեան կողմից պ. Յարութիւն Ճանկիւլեանը նկատւում է իբրեւ բանակցող: Դաշնակցութեան ներկայացուցիչներն էլ ընդառաջ կը գնան այդ առաջարկին՝ համաձայնելով որ պ. Ճանկիւլեանը գայ իբրեւ ո՛չ-պաչտօնական մէկը, որ նախ որպէս անհատ կարողանայ «անճամբ եւ բերանացի խորհրդակցել եւ տեղեկանալ միութեան արգելքներին»:

Արփիարեանը արգելք է հանդիսանում այդ բանագնացութեան եւ ամէն կերպ աչխատում է ճախողանքի ենթարկել: Նա մերժում է պ. Ճանկիւլեանին դրամ տալ՝ ճանապարհածախսի համար: Չնայած այդ բոլոր դժւարութիւններին, պ. Ճանկիւլեանը կարողանում է անցնել Թիֆլիս, ուր եւ մի քանի օր-ւայ ընթացքում ծանօթանում է Արփիարեանի վերաբերեալ եղած բոլոր փաստաթղթերին եւ ապա համոզւում է որ Դաշնակցական շարքերը լրջութեամբ եւ անկեղծութեամբ են մօտենում միութեան խնդրին ու այդ մասին որոշ արձանագրութիւն կազ-

մելով եւ ատորագրելով երկու կողմերն էլ, սկսում են գործնական քայլերի դիմել։

Այստեղ է որ արգելքներ են յարուցւում, այստեղ է որ վայնասուն է բարձրանում եւ ամէն կողմից սկսւում են քննադատութիւններ, հայհոյանքներ և սպառնալիքներ՝ իրար վերաբերեալ։

Այդ խառնակ դրութեան վերջ է տրւում այն ժամանակ, երբ Հ. Ը. Դաշնակցութեան Երկրորդ Ընդհանուր Ժողովը, 1898-ի ապրիլին, միաձայնութեամբ իր որոշումն է ընդունում։—

«Նոր Հնչակեան կուսակցութիւնը իր արդի կազմին մէջ չճանչնալով իբր վստահութիւն ներչքնչող յեղափոխական, կազմակերպւած մարմին մը՝ մերժել անոր վարչութեան առաջարկը միութեան կամ համերաշխութեան մասին։

«Ժողովը խորապէս համոզւած, սակայն, որ կան Հնչակեաններէ մէջ անկեղծ եւ մաքուր խմբակներ ու անհատներ, որոշեց հրաւէր կարդալ նրանց, որ ձեռք-ձեռքի տւած գործեն եւ կռիւ մղեն ընդհանուր թշնամու դէմ»։

Համերաշխութեան խնդիրը, որ այնքան յուզեց, զբաղեցրեց հայ հասարակութեան եւ մանաւորապէս դաղթավայրերին, ջուրն ընկաւ չնորհիւ մի քանի անհատների, որոնք իրենց ես-ն աւելի բարձրը, վեր դասեցին, քան ընդհանուր յեղափոխական համագործակցութիւնը։

ՀԱՅ-ԹՐՔԱԿԱՆ ՅԱՐԱԲԵՐՈՒԹԻՒՆՆԵՐ։—

Համիդական կառավարութիւնն իր լռնակալ և հալածական միջոցներով արդար գայլայք էր

պատճառել թէ՛ եւրոպական հասարակութեան, թէ՛ հպատակ ազգութիւններին եւ թէ՛ թիւրք ինտելիգենցիայի որոշ խաւերին:

Սկսել էր ընդհանուր չարժում, գլուխ էին բարձրացրել չատ ըմբոստ տարրեր: Կրէտէն ու Մակեդոնիան ապստամբութեան դրօշ էին բարձրացրել, հայկական յեղափոխութիւնն իր պաշտպանողական դիրքից անցել էր յարձակողականի եւ Բանկ-Օտտոմանն ու Ղանասօրը սարսափ էին ազդել տիրող խաւերի վրայ, արտասահմանում առաջ էին եկել թիւրք ընդդիմադիր տարրերի կազմակերպութիւններ և այս բոլորն ի նկատի առնելով՝ Համիդն ամէն կերպ աչխատում էր դիւմնների ճանապարհը բռնել և կամ աւելի ճիշդը՝ խարել: Նա սկսեց իր յատուկ ներկայացուցիչների միջոցով բանակցութիւններ վարել և՛ Հ. Յ. Դաչնակցութեան կենտրոնի հետ:

Տատեանի բանակցութիւնները.— 1896 թւի օգոստոս 14-ի դէպքերից յետոյ երբ սուլթանական կառավարութիւնն զգաց, որ հայկական կոտորածներից յետոյ յեղափոխական չարժումը ո՛չ մի չափով չի վերացել եւ կամ թուլացել, այլ եւ աւելի կազմակերպւած ու խիզախ բնոյթ է ստացել, մտածեց այլ ճանապարհներով վերջ տալ իրեն հանդիսապէս խռովող այդ տարրերին: Այդ դիտաւորութեամբ էր, որ Յարութիւն պէյ Տատեանին յանձնարարեցաւ Դաչնակցութեան ղեկավարութիւնների հետ չօչափել եւ աչխատել համաձայնութեան որոշ եզր գտնել: Մա էլ իր կողմից յատուկ բանագնաց է ու-

ղարկում ժընեւ, «Դրօշակ»ի խմբագրութեան մօտ, բացատրելու եւ հասկացնելու, որ յարմար առիթ է կառավարութեան հետ հաշտուելու եւ հայկական խնդրին վերջնական լուծում տալու: Այդ պաշտօնն ստանձնում է Տիրան պէյ Տատեանը (Ցարութիւն փաշայի որդին): Երկու անգամ բանակցութիւններ են տեղի ունենում 1896 թւի հոկտեմբեր 28–ին եւ 1897 թւի փետրուար 4–ին:

Ի՞նչ է առաջարկում սուլթանի կառավարութեան կողմից: Տիրան պէյը յայտնում է.

ա) Որ վերջ տրւի չեղափոխական կռիւներին,

բ) Որ սուլթանը խոստանում է շատ շուտով բարենորոգումներ մտցնել Երկրի մէջ: Այդ երկու պայմաններից յետոյ չէշտում է, որ ազդային բարձր չրջանակների տրամադրութիւնն է, որ սուլթանի այդ առաջարկը չմերժւի, որ յեղափոխականները աչխատեն ընդառաջ գնալ եղած դիմումին եւ խաղաղ միջոցներով աչխատեն իրականացնել եւ դիւրացնել հայ ժողովրդի ազատութեան պայմանները:

Դաչնակցութեան ներկայացուցիչները ճչգրիտ կերպով կարողացել էին պատկերացնել, որ այդ բանակցութիւնները մի խաղ են, որին ընդառաջ գնալը վտանգ կը սպառնար յեղափոխական չարժման, և ապա ուրեմն Հայ Ազատագրութեան: Նրանք գիտէին, որ նման քայլեր առնւած են թիւրք ընդդիմադիր տարրերի հանդէպ, որոնց սուլթանը խոստացել էր ազատ վերադարձ եւ լաւ պաշտօններ, որպէսզի այդ միջոցով կարողանար հաւաստել ար-

տասահմանում գոյութիւն ունեցող յեղափոխական տարրերին:

Սուլթանի այդ դաւադրութեան զոհ են պնաց ել չատ երիտասարդ թուրքեր, որոնք վերադառնալով Պօլիս, իսկոյն ձերբակալւել են եւ բանտը նետուել: Մի քանիսն էլ վերադառնալով մայրաքաղաք, լաւ պաշտօնների են տիրացել՝ մոռանալով իրենց քարոզած սկզբունքներն ու յոխորտանքները:

Դրանցից էր երիտասարդ թիւրք Մուրադ-բէյը, որ վերադառնալով Պօլիս... նշանակւում է հաբեմի ներքինապետ: Դրանցից էր եւ մի հայ՝ Անմեղեան անունով, որ «Մէշվէրէթ»ի խմբակին էր պատկանում եւ մասնակցում էր այդ թերթին, և որ վերադառնում է՝ կաշառւելով եւ պաշտօն ստանձնելով:

Այդ բոլորը պարզ էր Դաշնակցութեան համար: Նա չէր հաւատում սուլթանական կառավարութեան եւ այդ պատճառով էլ Տիրան պէյի պայմաններին պատասխանում է, որ յեղափոխական գործունէութեան, կուի եւ ահաբեկումներին վերջ կը տրւի մի-այն այն ժամանակ, երբ կառավարութիւնն անմիջապէս ձեռնարկէ բարենորոգումներին՝ ո՛չ թէ խօսքով, այլ գործով, որ ազատւին բոլոր քաղաքական բանտարկեալները, որ վերջ տրւի Երկրում տիրող վայրենի եւ հայակեր քաղաքականութեան: Եւ քանի այդ բոլորը չարունակւում են խօսք մնալ եւ կամ թղթի վրայ, քանի իրական կեանքի մէջ ո՛չ մի փոփոխութիւն տեղի չի ունենում, Հայ Յեղ. Դաշնակցութեան պատասխանը մերժողական է եւ նա պիտի

չարունակէ իր յեղափոխական գործունէութիւնը ա-ւելի յանդուգն, աւելի խիզախ ծրագրով։

Այդ բանակցութիւնները դրական արդիւնք չեն տալիս եւ հայ բուրժուազիայի ներկայացուցիչը ձեռնունայն վերադառնում է՝ նոր արշաւանք սկսելու դիտաւորութեամբ՝ յեղափոխական տարրերի դէմ։

Թիւրք ընդդիմադիր տարրեր·— *հակահամիդական պրօպագանդն օրէցօր աճեցողութեան էր են-թարկւում արտասահմանում։ Մի քանի թերթեր «Օսմանլի», «Մէշվէրէթ», «Միզանի», յաճախակի յարձակողական էին սկսում՝ ֆինդատելով միրոզ անտանելի պայմանները։ Նրանցից իւրաքանչիւրն իր տեսակէտից էր մօտենում եւ երբեմն էլ աւելի կամ նւազ ուժգնութեամբ էր իր սլաքներն ուղղում դէպի Պօլիս։*

Ճնշուղ ազգութիւնների որոշ ըմբոստացումնե-րից յետոյ, թրքական այդ թերթերը աչխատում են համադործակցութեան որոշ եզր գտնել եւ այդ մի-այն յօդուածներով։

Երիտասարդ Թիւրքերի օրգան «Օսմանլի»-ի մէջ կոչ է ուղղած «մեր բոլոր հայրենակիցներին, ա-ռանց խորութեան ցեղի եւ կրօնի, համախմբուել ու միանալ ընդհանուր թշնամու դէմ»։

Դրան անմիջապէս յայորդում է «Մէշվէրէթ»ը, որ մի չարք յօդուածներով համերաչխ գործունէու-թիւան հրաւէր է կարդում, չեչտում է բռնակալու-թիւան դէմ կուելու անհրաժեչտութիւնը եւ ցանկալի

է համարում, որ բոլոր ընդդիմադիր տարրերը միանան եւ մի վերջին հարուած տալով՝ ազատեն հայրենիքը Համիդի քաղաքականութիւնից։

Զի ուշանում եւ Տամատ-Մահմուտ փաշայի (Համիդի քեռայրի, որ փախել էր Եւրոպա) կոչը, ուղղուած հայերին, որի մէջ նա, վերլուծելով համիդական բռնակալութիւնը, դէպի հայերը եղած վատ քաղաքականութիւնը, հրաւէր է կարդում միանալ եւ «ջնջել հայրենիքը կեղեքող բռնակալութիւնը»։

Ի՞նչ դիրք պէտք էր բռնել այդ կոչերի հանդէպ։ Ընդառա՞ջ պէտք էր գնալ արդեօք թէ ոչ, եւ եթէ այո — ի՞նչ պայմաններով։ Ահա այդ շրջանի կարեւորագոյն տրամադրութիւնները եւ հասարակութեան միտքը յուզող հարցերը։

Նախ պէտք էր չեշտել, որ նոյնիսկ արտասահմանի ապաստանած թիւրք ընդդիմադիր տարրերի մէջ կային չատերը, որոնք իրենց նեղ ազգամոլութիւնն էին ցոյց տալիս, երբ հարցը վերաբերում էր մանր ազգութիւնների ազատագրութեան խնդրին։ Այսպէս, «Մէշվէրէթ» լրագիրը Սպաղանքի կոտորածի առիթու, որի դէմ եւրոպական մամուլը բողոք բարձրացրեց, իր 900 թ. սեպտ. համարում «ինչո՞ւ» յօդուածում գրեց թէ՝ «ինչո՞ւ Անգլիա և Ֆրանսիա կարող են Աֆրիկայում սպանութիւններ անել, իսկ քիւրդը կամ տաճիկը իրենց երկիրներում չեն կարող իրենց հասկացած ձեւով գործադրել հայ աւազակների հետ»։

«Սպաղանքի դէպքը»—գրում է «Մեղաւո՞ր են թէ ոչ» յօդուածում—«տեղի ունեցաւ այն ժամանակ,

երբ գերմանական կայսրը հրամայում էր Զինաստան գնացող իր զինուորներին ո՛չ մի գթութիւն ցոյց չտալ դէպի նրանց, որոնք կ՚ընդդիմադրեն զէնքով։ Եթէ Վիլհելմի այս խօսքերը ուղղած լինէին Աւլի վաչային, նա իր հերոսական գործերի համար վարձատրութիւն կը ստանար»։

Ապա պէտք է յիշատակել եւ այն, որ արտահանման ազատ մթնոլորտում նրանք, այդ ընդդիմադիր տարրերը, մնացել են նոյն յետադէմ եւ պահպանողական հութիւններըը։

Երիտ. Թիւրքերի մի այլ թերթը — «Միզանի» — քննադատելով Ցունաստանի չարժումը, անւանում է այն աւազակային. իսկ Հայդելբերգում գումարւած հայ ուսանողների համագումարի անունից տրւած հեռագիրը՝ կրէտէի ապստամբութեան առթիւ, քննադատելով՝ հարց է տալիս «Հայ Ցեղափոխական Կոմիտէին» թէ՝ «ճի՞շդ է, որ հայերն այդ ոճրային զգացման մասնակցել են»։

Ւր. Միքայէլեանը քննադատելով Երիտ. Թիւրքերի այդ եւ նման «Պրիմիտիվ Աչխարհահայեացքը», վերլուծելով նրանց հոգեբանութեան բոլոր մանրամասնութիւնները, թիւրքերի հետ միութեան խնդրի առթիւ կրկու կարեւոր առաջարկ է բերում— որ անհրաժեչտ է ունենալ պարզ և ճեկին նպատակ եւ ո՛չ թէ անորոչ բառեր ու ոճեր, եւ որ պէտք չկայ միայն խօսքի, այլ եւ անհրաժեչտ է գործ։

Տապալել համիդեան բռնակալութիւնը չատ լաւ է, բայց ի՞նչ ձեւի պետական կարգեր պիտի դնել եւ փոքրիկ, հպատակ ազգութիւններն ի՞նչ չափով ազատութիւն պիտի վայելեն։ Այդ նպատակը պէտք է

լինի «Ֆեդերատիվ (դաշնակցական) ռամկավարական կազմակերպութիւն, որի համաձայն տաճկահպատակ բոլոր ժողովուրդները կազմում են մի անխախտ ամբողջութիւն, բայց իւրաքանչիւրը իր ներքին, տեղական ինքնավարութեամբ»: Թիւրք ընդդիմադիր տարրերը, սակայն, բաւականանում էին միայն ընդհանուր բառերով եւ դրանց սահմաններից մէջ էլ մնում էին:

«Հայ յեղափոխականները վաղուց են հրապարակի վրայ եւ վարում են արդէն այն կուրը, որի անունով մեզ հրաւիրում են միանալ: Իսկ ո՞ւր են թիւրք կուսողները», չէշտում է Ֆր. Մ իքայէլեանը, «մինչեւ այժմ մենք տեսանք անհատներ, խմբեր, թղթի պրօպագանդայով պարապողներ, բայց չը տեսանք գործով կուսողներ, գործի պրօպագանդիստներ»:

Այս էր Դաշնակցութեան ընդհանուր տեսակէտը: Նա, միութեան մէջ այլ խնդիրներում, շատ հաւատք չէր ընծայում խօսքերին, բանակցութիւններին եւ ընդհանրապէս համարում էր այդ բոլորը ժամավաճառութիւն. Նա իւրաքանչիւր կուսակցութիւնից (հայ թէ թիւրք) պահանջում էր անկեղծութիւն եւ գործնական քայլեր:

Իրականութիւնը, կուի ասպարէզը, կեանքը ինքը կարող է չտկել բոլոր թիւրմացութիւնները, միայն թէ նրանք, գործող անհատները պատահեն կուի դաշտում: Եւ ամենայն իրաւամբ նա պահանջեց Երիտ. Թիւրքերից «Թող խօսքին՝ միշտ գործ հետեւէ»:

ԱՐՏԱՔԻՆ ՊԱՅՄԱՆՆԵՐ.— *Մեր քաղաքական ազատութեան մէջ արտաքին պայմանները չատ խոչոր դեր են խաղացել, որոնց, դժբաղդաբար քիչ ենք ուշադրութիւն դարձրել: Եւրոպայում մենք ունեցել ենք միայն անհատ բարեկամներ և մի քանի պատմագէտներ, որոնք հայկ. հարցի ջերմ պաշտպան են հանդիսացել: Կազմակերպւած եւ կանոնաւոր հասարակական շարժում չի եղել: Լայն խաւերը չատ մակերեսութային տեղեկութիւններ են ունեցել մեր պատմութեան, դրականութեան, քաղաքական ձգտումների եւ ընդունակութիւնների մասին:*

Դիւանագիտութիւնը, որ սկզբից եւ եթ տատանուղ քաղաքականութեան է հետեւել, ո՛չ մի դերական ծիլոցի չի դիմել եւ սոսկական տրամադրութիւն անգամ ցոյց չի տւել՝ հայկական կոտորածներից յետոյ որոշ բարենորոգումներ մտցնելու:

Այդ չրջանում եւ թւականներին էր, որ Կրէտական ապստամբութիւնը, Թրքօ-Հելլէն պատերազմը եւ մակեդոնական ըմբոստութիւնները երեւան եկան, որոնք իրենց հերթին սպառնում էին սուլթանական կառավարութեան:

Դիւանագիտութիւն.— *Հայկական կոտորածներից յետոյ եւրոպական դիւանագիտութիւնը դրական քայլեր չառաւ: Ինքն իր մէջ անհամաձայն էր: Բոլորի մէջ տիրում էր փոխադարձ կասկած: Հայաստանը կարեւոր վայրերից էր՝ մանաւանդ Ռուսաստանի եւ Անգլիայի համար: Ազատութիւն տալ հայ ժողովրդին՝ Եւրոպայի եւ Ասիայի միջի կամուրջի*

*տէրը դարձնելով՝ թոյլ չէր տայ դէպի Մ[իջերկրա]-
կանը ձգտող ռուս քաղաքականութիւնը։*

*Մեծ պետութիւնները աշխատում էին «ձեղնա-
յընել անոնց (կոտորածների) արձագանգը, եւ ար-
դարեւ, ամիսներով կոտորածները չիմացուեցան
Արեւմուտքի մէջ», չեչտում է Տաիօն։*

*Անգլիական հասարակական կարծիքը զրգռած
էր։ Ամէն կողմ բողոքի միթինկներ էին տեղի ունե-
նում։ Մեծ հայասէր Կլատսթոնն իր հուժկու ձայնը
բարձրացրեց եւ Համիդին «Մարդասպան սուլթան»
մակդիրը տուեց, իսկ Վ. Սանտալ՝ «Կարմիր սուլ-
թան» անուանեց կոտորածների հեղինակին։ Լսւում
էին անկեղծ, մաքուր ձայներ, բայց ո՛չ մի գործնա-
կան քայլ չէր առնւում։*

*Ռուսները լաւ չէին տրամադրուած դէպի հայե-
րը, հետեւելով Լօբանովեան քաղաքականութեան։*

*Ֆրանսացիները տրամադրութիւն չունէին
նախաձեռնութիւնն իրենց վրայ վերցնել, որովհե-
տեւ Ֆրանս–ռուսական դաշնագրութիւն կար, որի
հիման վրայ զատ–զատ քայլեր չպիտի առնէին։*

*Գերմանիան ունէր իր որոշ քաղաքականութիւ-
նը՝ բարեկամական յարաբերութիւն սուլթանա-
կան կառավարութեան հետ, իր ապագայ ծրագիրնե-
րի համար։ Եւ ինչո՞ւ զարմանալ, որ նա բոլորովին
չհետաքրքրուեց հայկական հարցով, երբ Թրքո–հել-
լէն պատերազմի ժամանակ, 1897 թուին, Թէսալիայի
մէջ գործող Թրքական բանակի զօրականներից մէկն
էր Վիլհելմ Բ–ի կողմից ուղարկուած գերմանացի
կրոմպգրով փաշան, եւ երբ Յունաստանի մէջ*

գտնուած խալամների պաշտպանութիւնը գերմանական կառավարութիւնն էր ստանձնել։

Ի՞նչ էր անում Անգլիան։

Բանկ–Օտտօմանի ցոյցից յետոյ, երբ Եւրոպան նորից իր ուշադրութիւնը դարձրեց Հայկական Հարցի վրայ, նա սեպտեմբեր 16–ին առաջարկեց յայտարարել սուլթանին, թէ՝ «իր կայսրութեան վատթար վարչութեան չարունակութիւնը իր գահին կորըստեան պատճառ պիտի ըլլար»։ Իր այդ բանաձեւն առաջարկեց միւս պետութիւններին, որոնք իրենց համաձայնութիւնը չյայտնեցին։

Ֆրանսիական կառավարութիւնը, ըստ Է. Տռիօի, կասկածով էր վերաբերւում լօրդ Սօլսբըրիի քաղաքականութեան, վախենալով թէ՝ Թիւրքիայի ներքին կեանքին խառնւելով Անգլիան կ'աշխատի «Եգիպտոսն վերջնականապէս պահելու»։

Ֆրանսիան երեւան հանեց օսմանեան կառավարութեան ամբողջութեան քաղաքականութիւնը, որով ո՛չ մի պետութիւն «ո՛չ համատիրութեան (condominium) եւ ո՛չ էլ առանձին գործողութեան» իրաւունք ունէր։

Տաճկաստանը մտնում էր Եւրոպայի խնամակալութեան տակ եւ քրիստոնեայ ժողովուրդները կարծում էին թէ՝ գոնէ իրենց տառապանքները որոշ չափով կը թեթեւանան։

Դիւանագիտութեան հաւատալ, սակայն, չէր կարելի, որովհետեւ նրանցից իւրաքանչիւրը հետապնդում էր երկրի տնտեսական շահերը եւ նրա համար ո՛չ մի սրբութիւն եւ վեհ գաղափար գոյութիւն չունէր։ Նրանցից իւրաքանչիւրը, «Դրօշակ»–ի

նուրբ դիտողութեան համաձայն, հետեւում էր Ֆրանսիական մի թագաւորի այն սկզբունքին թէ՝ «անոնք որ չեն կրնար խաբել, չեն կրնար կառավարել»։

Օտար պրօպագանդ ։— Պէտք էր կազմակերպուած պրօպագանդ եւ այդ նպատակով ո՛չ միայն լոկ համաձայնութիւնը բաւական էր, այլ եւ անհրաժեշտ պատրաստուած եւ անուանի մարդկանց ղեկավարութիւնը, որոնք իրենց տրամադրութեան տակ ունենային դրամական խոշոր միջոցներ։ Եթէ բալկանեան փոքրիկ ազգութիւնները, Եւրոպային իրենց մօտիկութեամբ, աւելի նպաստաւոր պայմանների մէջ էին գտնուել, մենք պարտաւոր էինք օգտուել քաղաքակրթութեան ղարդերից՝ մամուլի դիւրութիւնից։ Այդ չենք արել։ Հայկական ազատագրութիւնը պատկանել է, կարծես, միայն յեղափոխական տարրերին, որոնք պարտաւոր էին ամէն ինչ անել եւ կամ մղել ուրիշներին անելու։ Հայկական բուրժուազիան՝ թէ՛ Թիւրքիայում եւ թէ՛ Ռուսաստանում, տիրապետող կարգերի կարեւորագոյն հիմունքներից են հանդիսացել։ Նրանք գործնական ո՛չ մի հետաքրքրութիւն ցոյց չէին տալիս դէպի հայ ժողովրդի քաղաքական կեանքը — իրենց ազդեցութիւնը կենտրոնացնելով բարեգործական շրջանակներում։

Եւրոպայի հասարակական կարծիքը պէտք էր։ Ոչ ոք չէր ժխտում այդ, բայց քչերն էին գործնականապէս հետաքրքրուում։

Ահա այդ նպատակով էր, որ 99 թուի մարտ 25-

լին, «Դրօշակ»ի խմբագրութիւնը դիմում է Եւրոպա-ցի մի քանի յայտնի անձնաւորութիւնների, որպէսզի իրենց հեղինակաւոր ձայնը բարձրացնեն հայկական դատի համար:

Այդ դիմումն ունեցաւ իր դրական նշանակութիւնը, որովհետեւ չատ նշանաւոր գործիչներ իրենց կարծիքն յայտնեցին, որոնք տպագրուեցան թերթերի մէջ եւ որոնք միաբերան դովում էին հայ ժողովրդի տոկունութիւնը, նրա աշխատասիրութիւնն ու ընդունակութիւնները, բուռն քննադատութեան էին ենթարկում եւրոպական դիւանագիտութիւնը, նրա վարանոտ եւ ո՛չ կտրական վերաբերմունքը. չէին մոռանում խարազանելու սուլթանական կառավարութեան ու չեչտելու, որ հայ ժողովուրդը պէտք է պատրաստ լինի գալիք իւրաքանչիւր մի պատահականութեան առաջ:

Դրանցից նշանաւորներն էին.—

Բիչչիօթի Գարիբալդի.— *Գարիբալդիի որդին, նշանաւոր գործիչ եւ իտալական խորհրդարանի անդամ եւ Թրքօ-Հելլէն պատերազմի ժամանակ կամաւոր արձանագրուած յունական բանակում:*

Ամիլկար Զիպրիանի.— *Որ նամանաւանդ 97 թուին իտալացի կամաւորներու գլուխ անցած օգնութեան գնաց Ցունաստանին, թիւրքերի դէմ կռուելու համար, երբ եւ ծանրապէս վիրաւորուեցաւ:*

Ժ. Ֆավօն.— *Ցնօրէն-խմբագրապետ "Le Genevois" թերթի, զուիցերիական Ազգային Ժողովի Երեսփոխան, Ժընեւի հանրապետութեան հանրային կրթութեան նախարար եւ Ժընեւի կանտօնի արմատական կուսակցութեան պետ:*

Ֆրանսիս–դը–Պրէսանսէ։— *Նշանաւոր հրապարակագիր, ֆրանսիական "Temps" թերթի քաղաքական բաժնի խմբագիրը եւ ապա կէմանսօի հետ միասին վարում էր "Aurore" արմատական թերթը։*

Ժեռօ–Րիշար։— *Նախկին երեսփոխան եւ խմբագրապետ "La Petite Republique"–ի։*

Պիէռ–Քիյար։— *Բանաստեղծ եւ հրապարակագիր։*

Այդ համակիր վերաբերմունքից յետոյ անհրաժեշտ էր աւելի գործնական քայլեր առնել եւ ահա 900–ական թուին հիմնւում է հայասէր "Pro Armenia" թերթը, որին մասնակցելու խոստում էին տալ՝ կէմանսօ, Անատօլ–Ֆրանս, Ժօրէս, Պրէսանսէ, Դէ–Րօբէրտի, Ֆերրի, Վանդերվելտ, Քիյար եւ ուրիշներ։

Ճանապարհը հարթուած էր։ Պէտք էր օգտուել այդ հանգամանքից եւ պարբերական ծանօթութիւններ տալ հայ ժողովրդի անցեալ պատմութեան եւ մանաւանդ ապագայ ձգտումների մասին։

Զրաւականանալով միայն դրանով, «Դրօշակ»ի խմբագրութիւնն յատկապէս հետեւում էր Եւրոպայում տեղի ունեցող զանազան համագումարներին, որպէսզի սրանց միջոցով էլ կարողանայ ազդել պետութիւնների քաղաքականութեան վրայ եւ միաժամանակ համակիրների աւելի լայն շրջանակ ստեղծել։

Այդ ուղղութեամբ առած քայլերից առաջինը անհայտ ողութեան է հանդիպում։ 900 թուին գումարւում է Մամուլի Միջազգային Համագումարը, որին «Դրօշակ»ի խմբագրութիւնը մի հեռագիր է տալիս՝ չեչ–

աելով հայկական կոտորածները, թիւրք կառավարութեան խոստումներն ու անտարբեր վերաբերմունքը: Համագումարի նախագահի, գերմանացի Զինկեզնի, հրամանով այդ հեռագիրը չի կարդացուում, որովհետեւ իր մէջ «քաղաքականութիւն է պարունակում»:

Նման անլայողութիւնները չէին յուսահատեցնում, այլ ստիպում էին աւելի ուժգին թափով առաջ տանել այնքան անհրաժեշտ օտար պրօպագանդան, որին այնքան քիչ է ուշադրութիւն դարձել 90-ական թուականներից սկսած:

Հայ-կրէտական յարաբերութիւններ.— *Կրէտէի ապստամբութիւնը խոր տպաւորութիւն էր թողել հայ ժողովրդի վրայ: Նրանք, որոնք կուի ճանապարհին չատ քիչ էին հաւատում եւ որոնք հակառակ էին ապստամբական ձեռնարկներին, որոշ չափով աչքաւում էին զիջանել եւ հաւատալ, որ հայկական Գորդեան հանգոյցի լուծողն էլ սուրը պիտի լինի:*

Յունաստանը խանդավառութեամբ, մի մարդու պէս ոտքի էր ելել իր հայրենակիցներին պաշտպանելու եւ այդ պատճառով էլ պատերազմ էր յայտարարել Թիւրքիայի դէմ: Անհաւասար էր այդ կռիւը, բայց արդարացի: Հայ յեղափոխականները մեծ հետաքրքրութիւն էին ցոյց տալիս եւ ոգեւորութիւնը մինչեւ այն աստիճան էր հասել, որ Խանասօրայ Արշաւանքին մասնակցող հայդուկներից մէկը՝ Աստուածատուր Մխրգոյեան, պահանջում էր անմիջապէս արշաւանքն սկսել. «կռի՞ւ եմ ուզում, կռի՛ւ. եթէ

Հայաստանում գործ չկայ ինձ համար, կ'երթամ Կրէտէ, այնտեղ էլ նոյն բռնակալն է»:

«Դրօշակ»ը մանրամասնօրէն տեղ էր տալիս պատերազմին վերաբերուղ լուրերին եւ հետեւմունքով էր խօսում փոքրիկ Յունաստանի գեղեցիկ ժեստի վրայ:

Երբ Կրէտէին ինքնավարութիւն տուեցաւ եւ երբ սուլթանական բռնակալ կառավարութիւնն իսպառ վտարուեցաւ կղզուց, յոյն ժողովուրդն ուրախութիւնից հանդէսներ էր սարքում՝ նւիրւած Կրէտէի ազատութեան:

Այդ համակրական ցոյցերին, ուր որ հնարաւոր էր, մասնակցել է Հ. Բ. Դաշնակցութիւնը, աշխատելով աւելի սերտ կապ հաստատել այն փոքրիկ ժողովրդների հետ, որոնք տառապել են Թրքական բռնակալութեան տակ:

Եգիպտոսի Աղէքսանդրիա քաղաքում տեղի ունեցած ցոյցի ժամանակ տեղական մարմնի ներկայացուցիչը իր ճառն է արտասանել, իսկ Արեւմտեան Բիւրօն մի հեռագրով իր ուրախութիւնն է յայտնել՝ Գործադիր Մարմնին, Կրէտէի ազատութեան առթիւ:

Կրէտական Եղբայրութեան վոխ-նախագահ Լիմպերիոսը հեռագրով իր եւ կրէտացիների չնորհակալութիւնն է յայտնում համբագրութեան, մաղթելով որ մի օր էլ պատիւ կ'ունենան տօնելու հայ ժողովրդի ազատութիւնը:

Հայ-մակեդօնական յարաբերութիւններ.— *Այս կապն աւելի գործնական եւ երկարատեւ եղաւ: Մա-*

կեդրոնական էլ յեղափոխական չարժման մէջ էր։ Պէտք էր մի՛ժամանակ հարուած իջեցնել արիւնոտ բռնակալին եւ այդ էր պատճառը, որ Դաշնակցութիւնն այդ ուղղութեամբ իրական քայլերի դիմեց։ Երկուսով մի՛սին՝ Մակեդոնական Գերագոյն Կոմիտէն եւ Հ. Յ. Դաշնակցութիւնը մի՛ասնաբար մշակեցին այդ պատմական յայտագիրը, որ ներկայացրին Լա Հէյի վեհաժողովին։ Այդ յայտագրի մէջ նրանք պարզել էին երկու ժողովուրդների քաղաքական անտանելի կացութիւնը, ապա՛ չեշտել էին իրենց նւազագոյն պահանջները, որոնց իրագործումով մի՛այն կարելի կը լինէր երկու երկիրների մէջ խաղաղութիւն հաստատել։

Լա Հէյի վեհաժողովն անհետեւանք է թողնում այդ յայտագիրը։ Պետութիւնների ներկայացուցիչների այդ բացասական վերաբերմունքը չի յուսահատեցնում յայտագրի տակ ստորագրող յեղափոխականն մարմիններին եւ որպէս պատասխան այդ մերժումի, երկու կոմիտէները վճռում են մի՛ացնել իրենց գործողութիւնները եւ մի՛ասնաբար հարուածել ու պատասխանել թիւրք կառավարութեան դաշնութիւններին։

Այդ նպատակով երկու կողմերն էլ փոխադարձ համաձայնութեամբ վճռում են իրենց ժողովուրդները ծանօթացնել՝ յօդուածներ եւ գրքեր տպելով։ Ստօիլ Բրանդօվ մակեդոնացին էլ մանրամասն զեկուցում է կարդում իրենց յեղափոխական չարժման մասին։

«Դրօշակ»ն էլ 99-ի թիւ 7-ում մի չատ սըրատուչ առաջնորդող է գրում, որ թւում է թէ սի-

բեւի Ակնունու գրածն է.

«*Մէկ չենք ծագումով, մէկ չենք լեզուով, կը-*
րօնով, բայց մէկ ենք դժբաղդութեամբ: Ունինք մի
թշնամի, բայց մենք չկարողացանք բոլորս մի-
ժամանակ նորա դէմ ելնել եւ կռուել: Երբ յոյնն էր
կռւում՝ լռեցինք, երբ բուլգարներին ջարդեցին՝
լռեցինք, երբ հային ջարդեցին՝ նրանք լռեցին եւ
այսպէս միշտ...

Եղբայր ենք մենք արցունքով, ցաւով, պիտի
միանանք եւ կռւով, նպատակով»:

Ահա արտաքին այն պայմանները ու դրութիւն-
ները, որոնք ընդհանուր առմամբ դոյութիւն ունէին
97-ից մինչեւ 900 թւականը: Այդ բոլորը անհրա-
ժեշտ էր ի նկատի առնել և ըստ այնմ սկսել որոշ
յեղափոխական գործողութիւններ, եւ մենք կը տես-
նենք, որ Դաշնակցութիւնն իր ցնտագայ գործելա-
կերպի մէջ սխալած չի եղել, նորանոր այլ ուժերի
հետ է սկսել բանակցել, միանալ՝ միաժամանակ չը-
մոռանալով բուն նրկրի մէջ իր ծրագիրներն իրա-
գործել:

Կուսակցական աշխատանքներն աւելի բարդ
բնոյթ էին կրում, որի համար էլ պէտք էր զգացում
պատրաստուած, ինտելիգենտ ուժերի:

ՅԵՂԱՓՈԽԱԿԱՆ ԳՈՐԾԵԼԱԿԵՐՊ.— Թիւրք կա-
ռավարութիւնն անագորոյն է: Նա ո՛չ մի տրամա-
դրրութիւն ցոյց չի տալիս՝ զիջումների ճանապար-
հը բռնելու: Հպատակութիւնն ու խաղաղ միջոցնե-
րը նրա վրայ ո՛չ մի ներգործութիւն չունին: Նա
հանդուրժել չի կարողանում, երբ իր հպատակ ազ-

գումիւններից մէկն ու մէկը ըմբռոստանում է։ Նա իրեն նպատակ է դարձրել բնաջնջել հայութեան՝ սովի, գաղթի, հալածանքների, բանտերի եւ սպանութիւնների միջոցով։

Եւրոպական դիւանագիտութիւնն էլ ո՛չ մի ազդեցութիւն չի բանեցնում և իր այդ լռութեամբ աւելի էր խրախուսում գազանին, որը եւ կարողացաւ սարքել հայկական արիւնալից կոտորածները։

Ի՞նչ պէտք էր անել։ Շարունակե՞լ կռիւը, թէ վերջ տալ, որովհետեւ ո՛չ մի դրական օգուտ չուեց։ Այդ կարեւորագոյն խնդիրն է, որ 96–ից յետոյ սկսում է յուզել հասարակական–քաղաքական կեանքով հետաքրքրուղներին եւ որոնք երկու խոշոր, հակընդդէմ բանակների են բաժանւում։

— Մեզ կռիւ պէտք չէ, որովհետեւ արիւն է թափում իր հետ, սուլթանական կառավարութեան բարկութիւնն է հրաւիրում հայերիս վրայ, եւ որ 6–7 տարուայ կռիւը չջախչախի ո՛չ մի արդիւնք չտուեց։ Վե՛րջ կուին, ժամանակն է անցնելու խաղաղ աշխատանքի, կուլտուրական վերածնութեան շրջանի։ Այդ հոսանքի տիպիք ներկայացուցիչները Օրմանեան–Աբեղեանի խմբակն է, որ գլխաւորապէս կենտրոնացած էր ճահճացած Պօլսում։ Դրանք հոգեւորականների եւ հարուստների չափաւորական քարոզներն էին։

— Մեզ այժմ կռիւ պէտք չէ, որովհետեւ հայասատասխան պատրաստականութիւն չունինք։ Անձնից առաջ անհրաժեշտ է ուժ հաւաքել, կազմակերպել, գիտակցութեան բերել ժողովուրդը եւ նոր միայն կռիւ դրօշը բարձրացնել։ Յեղափոխականնե-

րի մասնակի չարժումները, ապստամբական ձեռնարկներն աւելի վնաս են հասցնում, քան օգուտ բերում: Առանձին խմբակներն աւելի դիւրութեամբ են պարտւում, քան ընդհանուր զինւած ժողովուրդը: Մենք պատրաստ չենք, մենք ուժեղ չենք եւ լաւ կազմակերպւած չենք, ապա ուրեմն չպիտի չտապենք, թմբկահարում էին նրանք հայ ժողովրդի ականջին: Այդ հոսանքի պարագլուխներն էին հանդիսանում խօսքի հերոսները, յեղափոխական չարքերից դասալիքները և «Արմէնիա»ն իր յաւիտենական ծրագիրներով ու նախագծերով: Զինեցէք ամբողջ ժողովրդին — նոր ապստամբութեան դրօշ բարձրացրէք, այս էր նրանց յենակէտը:

— Սկսւած կռիւը պէտք է շարունակել, պնդում էին մաքուր յեղափոխական տարրերը: Կռւով միայն ձեռք պիտի բերենք մեր ազատութիւնը: Ապահով, ազատ կեանքը ոչ ոքի չեն տալիս, այլ խլում են, ձեռք են բերում: Ժողովրդին կազմակերպելու համար, կռիւ է պէտք, զէնք բաժանելու ժամանակ՝ ընդհարումն անխուսափելի է, զազան նահանգապետների, պաշտօնեաների եւ լրտեսների գործունէութիւնը չէզոքացնելու համար ահաբեկումները տեղի պիտի ունենան: Ի՞նչ միջոցով կարող ենք լաւ կազմակերպւել, ժողովրդին զինել, դարաւոր սովրականի հոգին փոխել և նոր, խիզախ երիտասարդներ առաջ քաշել — խօսքո՞վ, քարոզո՞վ, թէ անդադար եւ մշտատեւ ու յամառ ընդհարումների միջոցով:

Տաճիկը կռւում է, քիւրդը թալանում է, լրտեսներն ու պաշտօնեաները իրենց աւարառութիւններն

են անում, իսկ օրէնքի, պետութեան ներայացուցիչ-ները ո՛չ միայն պաշտպանում են, այլ եւ յատկապէս խրախուսում են: Ի՞նչպէս կուէլ դրանց դէմ — խօս-քո՞վ, բայց չէ՞ որ ազատ խօսքն էլ է պատժի են-թարկւում, իսկ ազատութեան մասին խօսողին՝ հը-րաւիրում են դէպի կախաղան:

Սկսած կռիւը պէտք է չարունակել, եղաւ Հ. Ց. Դաշնակցութեան չարքերի մարտական նշանա-բանը: «Մենք», ասած է «Դրօշակ»ի 96-ի թիւ 22-ում, «սուրը, հուրը որպէս նպատակ չենք գը-նում: Դրանք միջոցներ են՝ հասնելու համար աշ-խատանքի, քրտինքի ստեղծագործութեան տիրա-պետութեան»:

Եթէ կար մի հարց, որի մասին պէտք էր խօսել, այդ ո՛չ թէ այն էր թէ կռիւը պիտի փոխել եւ որպէս միջոց չպիտի ընդունել, այլ որ աշխատել պիտի կռւի ձեւը փոխել, աւելի թոյլից — ուժեղացնել, աւելի պաշտպանողականից — յարձակողականի ըս-կըսել:

Այդ ճանապարհով գնաց Հ. Ց. Դաշնակցու-թիւնը: Մի քանի տարւայ եռանդուն եւ մեղաւորեան աշխատանքից յետոյ, երբ արդէն յամառ կռիւը կա-րողացել էր արտադրել հերոսների մի չարք, երբ արդէն հայ ժողովուրդը կարողացել էր ըմբռնել կըռ-ւի, դիմադրութեան եւ ինքնապաշտպանութեան ի-մաստը, անհրաժեշտ նկատուեց գոյց տալ թիւրք կա-ռավարութեան, որ իր հալածանքները չեն ընկճում յեղափոխականներին, այլ աւելի եւս ատւարացնում են չարքերը:

Պէտք էր դուրս գալ գետնի տակից եւ կազմա-կերպւած ու չարունակական կռիւներով վրդովել

արեւելքի վեհապետի հանդիստը: Մանաւանդ և փոքրիկ ընդհարումներից, որոնք աւելի չուտ ինքնապաշտպանական բնոյթ էին կրում, անհրաժեշտ էր անցնել չվեցնող գործերի եւ յարձակողական գործելակերպի: Շա՛տ դժուար էր այդ վոխանցումը եւ մեզ խիզախ հոգիներին յատուկ· ճիշդ է, կային շա՛տ արտաքին եւ ներքին խոչընդոտներ, չկամութիւն, հալածանք, նիւթական միջոցների պակաս, եւ, որ գլխաւորն է, յուսահատութիւն, բայց այդ բոլորը չէր կարող ընկճել այն մի բուռն հերոսներին, որոնք առաջուց սառնասրտօրէն եւ գիտակցաբար հաշուել էին մահուան գաղափարին հետ:

Եւ ահա Բանկ–Օտտոմանը, որ հայ յեղափոխութեան պատմութեան մէջ եզակի տեղ պիտի բռնէ: Մի քանի ժամուայ ընթացքում օսմանեան կառավարութեան երակները եւ սիրտը գրաւուած են, մայրաքաղաքի զանազան մասերում ռումբեր են պայթում, կառավարութիւնն ուշադրութեամբ հետեւում է բանակցութեան իւրաքանչիւր կէտին:

Ահա Եւ Խանասօրը, ուր հարիւրաւոր գինուած և վրիժառու երիտասարդներ պաշարեցին վայրենի մազրիկցիներին ու ահ, սարսափ տարածեցին կառավարական շրջանակների վրայ:

Ահա եւ Վանի երկրորդ պաշտպանութիւնը, ահա ե՛ւ Բաբչէնն ու Խաստուրը, Աղբիւր–Սերորի գիւղատրութիւնները, սամաթիացիների հերոսական պայքարը եւ մահը: Մէկը միւսի չեւից, զանազան շրջաններում եւ անղադար, որոնցով թէ՛ հայ ժողովուրդն է յեղափոխականապէս դաստիարակւում և թէ՛ կառավարութիւնն է զգում, որ այդ չարժուս

մը ո՛չ թէ անհատներէ, «չարագործներէ» գործ է, այլ հայ ժողովրդի, որին պէտք է ընդառաջ գնալ:

Ցարճակողական տակտիկայի գործադրութեան ընթացքում լուեցան ներքին խաւերից (հայ ժողովրդի) աւելի տրտունջներ, քննադատութիւնները, թէ ձեր Բանկ-Օտտոմանն ու Ղանասօրն էլ մեզ ազատութիւն չբերեցին, այլ աւելի եւս կատաղեցրեցին թիւրք կառավարութեան: Ցեղափոխութիւնը վիժեց, կոկոցային հակառակորդները եւ մի սրբազան դաշն կապեցին՝ տապալելու այդ «վտանգաւոր եւ աստիճանաբար զարգացող» ուժը: Այդ մտայնութիւնների դէմ էր, որ Ռ. Մ իքայէլեանը իր «Ամբոխային Տրամաբանութեան» մէջ չեչտում է թէ՝ իրաքանչիւր անյաջողութիւն չպիտի յուսահատեցնի, այլ աւելի եւս պիտի ամրապնդէ չարքերը: Նա իր յօդւածների մէջ փաստ է բերում բալկանեան ազգութիւնների ապստամբական չարժումներից եւ յատուկ ուշադրութիւն է դարձնում անյաջողութիւնների թիւի վրայ: Լսենք իրեն:

«Հուլղարները ապստամբել են 1828, 1837, 1841, 1862, 1867, 1868, 1872 եւ 1876 թուերին. ազատել են 1878-ին. ուրեմն չարժումը տեւել է յիսուն տարի, ունենալով 44 տարուայ ընթացքում անընդհատ անյաջողութիւն:

Յոյները ապստամբել են 1770, 1798, 1801, 1812, 1820, 1829 թուերին. ազատութիւն գտան 1829-30 թուին, այսինքն 60 տարուց յետոյ, չատ անգամ տեղիք տալով զարհուրելի կոտորածների: Այսօրուայ ազատ Կրէտէն, որ իր կռիւը սկսեց դեռ Ցունաստանի հետ միասին, ապստամբել է աւելի քան 10 ան-

դամ՝ պաշտպանելով իր դատը ամբողջ 128 տարի: Սերբերը կռւեր են 40 տարու չափ: Ռումանական չարժումը, նոյնպէս արիւնով ներկւած, տեւել է ոչ պակաս քան 100 տարի: Բօսնիա և Հերցեգովինա կըռւել են 1830 թւից մինչև 1870-ը: Իրլանդիան 600 տարի է չի ընկճւում իր ազատութեան տենչանքների մէջ, չնայած իր միլիօնաւոր զոհերին: Դեռ երկմտրնչող, հերոսական Կուբան մի քանի վերջին դարում 3 խոշոր ապստամբութիւններ է ունեցել՝ մի քանի վերջին ապստամբութեան ժամանակ 200,000 զոհ տալով: Իտալական յեղափոխութիւնը 60 տարի պահանջեց՝ յաղթանակը տանելու համար: Հարցնում ենք. մի՞թէ սրանք բոլորն էլ ամէն անգամ «անպատրաստ» են պատմական բեմ դուրս եկել, որ չեն կարողացել մի անգամից իրենց ազատութիւնը ապահովել»:

Հայկական յեղափոխութեան ամենադժբաղդ կողմերից մէկն էլ այն է եղել, որ իր չարքերը հաւաքւել են ո՛չ թէ միայն դրսից, կառավարական չըրջանակներից, այլ եւ իր հարազատներից, ներսից, որ աւելի սարսափելի եւ չուսահատական է երեւոյթ: Հակայեղափոխական այդ տարրերը ոչ մի միջոցի առաջ կանգն չէին առնում՝ հայհոյելու, պախարակելու, ծաղրելու դիմելու եւ շատ անգամ էլ պատճառաբանելու, որ այդպիսի տիպերին ծաղրելը ազգասիրական գործ է:

Յեղափոխական չարքերը, սակայն, չէին չուսահատւում, այլ չարունակում էին իրենց միայնութեան մէջ կռիւը, հաւատալով որ այդ միջոցով նրանք ժողովրդի ձեռամասնութեան եթէ ո՛չ չայտ-

նի, գոնէ գաղտնի համակրութիւնն են վայելում։ Նրանք մի՛շտ քարոզում էին զէնք եւ գործնականապէս էլ ցոյց էին տալիս դիմադրութեան ձեւերը։

«Հայ ժողովուրդ»,—բացականչում է «Դրօշակ»ը —«դուն պատմութեան մէջ չատ ես յոյսդ դրել եկեղեցիների, վարդապետների, ազօթքների, քրիստոնեայ պետութիւնների, մարդասիրութեան եւ քաղաքակրթութեան վրայ, բայց այդ բոլորն ապարդիւն են անցել։ Այժմ պէտք է զէնք եւ միայն զէնք՝ ինքնապաշտպանութեան համար։ Դիմեցինք հարուստներին — մերժում ստացանք։ Եթէ դուն էլ չլսես եւ ոչխարի պէս կոտորուես — ուրեմն արժանի չես ապրելու»։

Երկու այդ տեսակէտները իրար դէմ չանդիման էին ելել, պայքարում էին ուժեղ կերպով, հարւածում էին ուժգնօրէն, մինչեւ որ յեղափոխական չարքերն իրենց գործունէութեամբ եւ իրենց արտադրած հայդուկի տիպերով կարողացան յետադէմ տարրերին եւ ժողովրդի սրտում տեղ գրաւել։

Ժողովուրդն իր յոյսը կապեց հայդուկի հետ։

Ո՞վ է հայդուկը։ Նա ամենից առաջ հայ ժողովրդի հարազատ զաւակն է, որ ապրում է նրա ցաւերով, կռւում է նրա ազատութեան համար եւ նահատակւում է նրա պատիւը փրկելիս։ Նա, հայդուկը, հեռացած է իր ընտանեկան յարկից եւ մանուր տան անդամ չէ։ Նա իրեն զոհաբերել է ամբողջ ազգութեան եւ ուր տառապանք կայ՝ հոն է իր քնակավայրը։ Ո՛չ մի տեղ նա հանգիստ չունի, անդադար հալածանքի եւ կռիւների մէջ է, միշտ մուխ գիշերների, քապդի եւ գրտի հետ անբաժան ընկեր, օ-

բերով առանց քնանալու եւ հանգստի, կեանքը միշտ վտանգի ենթարկւած եւ կամքով՝ անընկճելի: Նա հայ ժողովրդի մարտական ուժի արտայայտիչն է, նրա ազատութեան գաղափարը իրագործողը եւ դարաւոր վրէժի լուծման գործակատարը:

Դրանք բոլորն էլ գժգոհ են, որոնք իւրաքանչիւր մի բռնութեան դէմ ըմբոստանում են եւ որոնք իրենց գրած նպատակին հասնելու համար չեն վախենում եւ իրենց կեանքը զոհելու եւ իրենց արեամբ սրբագործելու: Դրանք գաղափարական, անճնազոհ տարրերն են, որոնք ամէն գրկանք կրելով՝ ձգտում են միայն ազատութեան գաղափարն իրագործել:

Հայդուկները ծնունդ են հայ ժողովրդի ներքին խաւերի, ելած են աշխատաւոր գիւղացիութեան ծոցից եւ արհեստաւոր-բանւորների շարքից: Նրանք այն սիւներն են, որոնց վրայ յենւել է Հայ Ազատագրութեան չարժումը, որոնք իրենց կուռվ կարողացել են ստեղծել Հայ Յեղափոխական չարժումը եւ իրենց արեամբ առաջ են բերել Հայկական Հարցը:

Դրանք այն խիզախ տիպերն են, որոնց դրօշակի վրայ գրւած է

«Ազատութիւն կամ մահ»:

ԳԼՈՒԽ Բ.

ՑԵՂԱՓՈԽԱԿԱՆ ԴԵՊՔԵՐ

ԲԱՆԿ–ՕՏՏՕՄԱՆԻ ԳՐԱՒՈՒՄԸ

Ընդհանուր կոտորած– ներից յետոյ հայ ժողո– ժողովուրդն ապրեց յու– սոյ չրջան, որովհետեւ պետութիւնները «աչխատում» էին բարենորոգում– ներ մտցնել եւ այս անգամ անպալման: Սասունի ա– պըստամբութիւնից եւ կոտորածից յետոյ անգլիա– կան, ֆրանսիական եւ ռուսական հիւպատոսներն անցան անառիկ ժայռերից այն կողմը, մտան Շէնըք, Սէմալ եւ Կէլիէ–Կուզան գիւղերը, հարց ու փորձ ենթարկեցին թէ՛ քրիստոնեաներին եւ թէ՛ թիւրք պետական պաչտօնեաներին, իրենց աչքով տեսան աւերած գիւղերը, խոչտանգած կիները, հորերի մէջ լեցրած դիակները... տեսան և տեղեկագրեցին իրենց պետութիւններին, որոնք անմիջապէս առաջ քաչեցին բարենորոգումների ծրագիրը:

Անցան ամիսներ եւ դրական ո՛չ մի քայլ չառ– նուեցաւ: Հայ յեղափոխականները ժամանակաւո– րապէս դադար առան՝ անհամբեր սպասելով պետու– թիւնների միջամտութեան արդիւնքին: Երկար սպա– սելուց, բարենորոգումների ծրագիրը խուզելուց յե– տոյ, եւրոպական դիւանագիտութիւնը նորից տրա մադրութիւն ցոյց չտուեց իրական որեւէ բան անե–

ԲԱՆԿ ՕՏՏՕՄԱՆ

լու, նա մնաց անտարբեր հայկական տանջանքների հանդէպ: Եւ պայթեց յեղափոխականի ռումբը, այս անգամ աշնպիսի հսկայական ծրագրով, որով պէտք էր զգացնել տալ Եւրոպային, վնաս հասցնել նորա անմիջական չահերին, ցոյց տալ թիւրք կառավարութեան անզօրութիւնը՝ պետական հիմնարկութիւնները պահպանելու մէջ եւ անհրաժեշտութիւնը՝ չուտափոյթ միջամտութեան:

Գործունէութեան կենտրոն ընտրած էր Պօլիսը, որ Եւրոպային աւելի մօտ էր եւ որտեղից ռումբի ձայնը լսելի կը լինէր: Յատուկ կազմակերպիչ մարմին էր ընտրած՝ նախապատրաստական աշխատանքներն առաջ տանելու համար:

Բոլոր աչքի զարնող ընկերները հաւաքւել էին սուլթանների մայրաքաղաքը: Նրանք ամիսներ շարունակ իրենց պատրաստութիւնները էին տեսնում՝ ծածուկ, անկատ: Աշխատանքը բաժանւած էր կարող տղաների մէջև, որոնցից ոմանք պիտի ուսումնասիրէին ճանապարհները, ոմանք ռումբների տեղափոխութեան խնդրով էին տարւած, մի քանիսն էլ վարժեցնում էին սուրհանդակներին և պարզ, կուռզ հայդուկներին, իսկ կային, որ պետութիւններին ներկայացնելիք պահանջներն էին մշակում:

Որոշւած էր տիրանալ Պօլսոյ ամենաբանուկ փողոցի՝ Բերայի վրայ դանւած Օտտոման Բանկին, որի մէջ էին կենտրոնացած Եւրոպական զանազան պետութիւնների, կապիտալիստների դրամագլուխները, փաստաթղթերը եւ կապիտուլասիոնների օրիժինալները: Այդ խիզախ քայլով Դաշնակցութիւնը միայն մի մօտաւոր նպատակ ունէր՝ Եւրոպա-

յի ուշադրութիւնը գրաւել եւ հասարակական կարծիքն զբաղեցնել հայկական տառապանքներով։

Առաջին դժուարին եւ պատասխանատու քայլն էր, որ նրանք ձեռնարկում էին՝ իրենց անփորձութեամբ, բայց եւ առաջին խիզախ յարձակողականն էր՝ յեղափոխական տեմպ պարունակող իր մէջ, որի համար էլ բոլորն էլ ուրախ էին եւ զարթ։

Գրաւման օրը որոշած էր 96 թւի օգոստոս 14–ին, չորեքշաբթի օրը։ Ժամի 6–ին (ը. տ.) յարձակումն անպայման պիտի սկսէր։ Երեքշաբթի օրը ռումբերն ու պայթուցիկ նիւթերը ապահովաբար տեղաւորուած էին յատուկ, առաջուց որոշած վայրը, որտեղից հետեւեալ օրը պարկերը չալակած՝ պիտի մեկնէին դէպի Բանկան։

Մի քանի ընկերներ հեռաւոր աշխատանքի մէջ էին թռուցիկներ պատրաստելով, միւսները՝ պահանջագրերը տպագրելով, մի այլ տեղ խմբապետների ժողովներ էին տեղի ունենում, և այսպէս բոլորն էլ տարած էին մի մեծ եւ վեհ գաղափարով։

Երեքշաբթի երեկոյեան բոլոր մասնակցողներն էլ հաւաքւում են մի տուն, որի տանտէրը, մի բարձրահասակ, խորշոմած դէմքով մշեցի էր, որ դիմաւորում է նրանց՝ խորհրդաւոր ժպիտը դէմքին։ Նրանք բոլորն էլ սուս–փուս բարձրանում են վերեւ, անցնում են խաւար միջանցքներով, ոլոր–մոլոր ճանապարհներով եւ տեղաւորւում են իրենց մշտական խորհրդավայր՝ մութ եւ երկայն սենեակում։

Այդտեղ են բոլորը՝ դեկավարներից մինչեւ հասարակ բեռնակիրները։ Մի անկիւնում խմբապետները մանրամասն բացատրում են վաղուայ յարձակ–

ման ծրագիրը, չեչտելով նրանցից իւրաքանչիւրի կատարելիք դերը, տալով անհրաժեշտ հրահանգներ: Այս կարգադրութիւններն անելուց յետոյ, ղեկավար ընկերները, սեղմելով իրենց գործակից ընկերների ձեռքը, խրախուսելով նրանց որ անվախ և քաջ մնան, յիշեցնելով որ հայ ժողովրդի տառապանքը թեթեւացնելու համար է որ կը կռւեն, նրա ազատութիւնը ձեռք բերելու համար է որ պատրաստ ըլուում են արիւն թափելու, իրենք անցնում են մի այլ ժողովի, որին մասնակցում էին Բերայի, Գալաթիայի շրջանի եւ Բանկի գործը ղեկավարող ընկերները: Դրանց մէջ էին Բարկէն-Սիւնին, Հրաչը, Գարօն, Աչոտը, Եգիպտացին եւ ուրիշները: Այդ դիչեր բոլորն էլ լուրջ էին, նոյնիսկ ծիծաղկոտ եւ զարճախօս Բարկէնը: Նրա յօնքերը կիտուած, ճերմակ ճակատը փոքր ամպամած, կարծես իր կեանքի վերջին օրն հաչւելով՝ աչխատում էր իր գործերը կարգի դնել:

Երկար խորհրդակցելով յարձակման մանրամասնութիւնների մասին, կրկին անգամ չեչտելով իւրաքանչիւրի կատարելիք գործը, ապա Բարկէնը, Հրաչը, Գարօն եւ Աչոտը ստորագրելով Բանկից եւրոպական պետութիւններին ուղարկելիք պահանջագրի տակը, տղաները նստում են ընթրիքի:

Վերջին, խորհրդաւոր երեկոն է, երբ տարիներով իրար հետ աչխատած, չարչարած գաղափարականն ընկերները պատրաստւում են մահուան ընդառաջ երթալու եւ իրենց մեծ գաղափարի արեան ճանապարհով քալելու: Վճռում են մի չիչ դինի խմել, որպէսզի մի քիչ կարողանան զւարթանալ: Նրանք

տաք եւ երկար վիճաբանութիւններ են ունենում, ապա ճառեր ու կենացներ են առաջարկում, յիշում են իրենց ընկած ընկերներին, որոնց մօտ գնալու պատրաստութիւն են տեսնում: Զգացած խօսում է Բարկէնը.

— «Ընկերներ, պիտի որ պիտի մեռնինք, սակայն միակ վախաքս է, որ ողջ մնացողները աւելի կատաղի կերպով չարունակեն մեր սուրբ գործը, լուծեն մեր հարիւր հազար սրախողխող եղած եղբայրներուն ու քոյրերուն վրէժը և ազատեն մեր ժողովուրդ հայրենիքը. այն ժամանակ մեր ոսկորներն էլ հանգիստ կը մնան»:

Բոլոր մնացածներն էլ ներւում են հաւատարիմ մնալ իրենց ուխտին, ապա պինդ-պինդ գրկւելով, համբուրւելով բաժանւում են:

Հետեւեալ օրն է: Ամառօրեան չատ չուտով, տղաները արդէն աշխատանքի են սկսել: Նրանցից իւրաքանչիւրն իր գործի վրայ է: Մի քանի վայրկեանում գէնքերն ու վառօդուչանները բաժանւում են մասնակցողներին, իսկ ռումբերը՝ բամբակի մէջ փաթթած՝ պայուսակներում տեղաւորւում: Վերջին անգամ դեկավար ընկերները յիշեցնում են, որ Բանկան նևրս մանող իւրաքանչիւր անհատ պարտաւոր է դրան մօտ «Ազատութիւն» կանչել, իբրև պարօլ, ազդանշան, հակառակ դէպքում պիտի գնդակահար սրւի: Վերջին անգամ խրախուսական, ոգեւորիչ խօսքեր ասւում են, ջերմագին համբուրւում իրար հետ եւ դէպի Բանկան շարժւում:

Բարկէնն ամենից առաջ վեց նախայարձակ քաջերին ճանապարհ է դնում: Նրանք պիտի աշխատէին

Ներս մտնել, յարձակւելով պահապանների վրայ, որոնց առաջին գնդակի պայթիւնից յետոյ, միւս բոլոր ընկերները՝ ռումբերով, ուժանակներով զինւած՝ միահամուռ ներս պիտի խուժէին։

Բոլորն էլ կազմ ու պատրաստ էին։ Անհանգիստ եւ սրտատրոփ՝ նրանք սպասում էին ժամի 6–ին եւ առաջին գնդակին։

Ժամի 6½–ն է։ Յանկարծ լսւում է «բամբ–բամբ» որոտները։ Տղաները վազում են։ Նրանք պարտաւոր էին ժամանակին հասնել։ Մեծ Փողոցի վրայ խուճապ սկսւել էր. մարդիկ աչխատում էին իրենց գլուխն ազատել։ Միայն մի խումբ մարդիկ էին յառաջանում դէպի Բանկան։ Նրանք իրենց ձեռքերում տարճանակներ եւ ռումբեր ունէին, իսկ մէջքերի վրայ՝ պայուսակներ։

Յեղափոխականները հասնում են Բանկայի մօտ եւ ներս են խուժում։ Դա նախապարճակ խումբն էր։ Նրանք տալիս են առաջին զոհը՝ բէյնըցի Յովհաննէսը, 28 տարեկան։ Միւս հինգը, առանց տատանւելու, տարճանակների գնդակներով դեռին են գլորում երկու զապթիեների և գռնապաններից մէկին։ Նրանք տիրանում են դռներին և երեք հոգի պահապան նշանակում՝ միւս ընկերներին էլ ներս թողնելու համար։

Իրար յետեւից, խորհրդաւոր ուրւականների պէս, «Ազատութիւն, Ազատութիւն» կանչելով մէկմէկ ներս էին մտնում։ Ընկերներից մէկը անզգուշութեամբ մոռանալով այդ պարտքը, ներս է վազում, բայց պահապան յեղափոխականներից մէկի տարբերանակը տպիպում է «Ազատութիւն» կանչել եւ ա-

պա ներս մտնել։

Ներս անցնողներն անմիջապէս յարմարաւոր դիրքեր են գրաւում՝ օգնութեան հասնող զինուորներին չեռ մղելու եւ պատուհաններից պաշտպանելու համար։ Մուտքը՝ մինչեւ բոլոր ընկերների հասնիլը։

Գարօն տասի չափ ընկերներով իջնում է ներքեւի յարկը, որտեղից տաք կուի է բռնւում վրայ հասնող զինուորների հետ։

Հրաչը մի քանի տղաներով բարձրանում է վերեւի յարկը, այնտեղի դիրքերը գրաւելու եւ միաժամանակ նչան տալու հեռու տան մէջ պահուող մի ընկերոջ, որն անմիջապէս Դաշնակցութեան անունից գրւած պահանջագրերը պիտի տանէր վեց պետութիւնների ներկայացուցիչներին։

Բանակայի ներքեւի յարկում կատաղի կռիւ է։ Վրայ հասնող պետական զինուորներն աշխատում են ներս խուժել, բայց ստիպւած են լինում չեռ նահանջել։ Մի քանի անգամ ուժեղ հրացանաձգութիւն է լինում, զինուորները կուտակւում են փողոցի անկիւնում, առաջնորդող սպան խրախուսական խօսքեր է ասում, բայց վրէժխնդրութեամբ լեցւած Փիդայիների դնդակներն ստիպում են թողնել իրենց մտադրութիւնը։ Տղաներից իւրաքանչիւրը պատուհանից դիտում է կուտակւած զինուորներին, փնտրում է յարմար րոպէ ու ռումբը նետում։ Լսւում է պոռոց, ժխոխային աղմուկ, տիրում է մի անպատմելի վայնասուն, զինուորները փախչում են աջ ու ձախ։

Մինչ այդ՝ ներքեւում, Բանկի դրան յեղափո-

խական պահապանները, դիակները մի կողմ քաշե–լով դուռը զոցում են։

Բանկան գրաւուած էր։

Բանկալի չորս կողմի փողոցները լեցուել էին զինուորներով եւ ոստիկաններով, որոնք անդադար հրացանաձգութեամբ աչխատում էին չփոթ ձգել յե–ղափոխականների մէջ եւ ապա յարձակումով յետ գրաւել։

Այդ ժամանակներն էր, որ պատահական գըն–դակներից մէկը դիպչում է տղաներից մէկին, որի ձեռքից երկու ռումբ են ընկնում, որոնցից զոհ–ւում է 18 տարեկան Մարզար Մինասեանը, իսկ նա–խայարձակներից էլ երեք հոգի վիրաւորւում են։ Դրան յաջորդում է մի այլ դժբաղդութիւն։ Բանկա–լի ծառայողներից մէկը, բոլորովին այլ չարժառիթ–ներից դրդուած, իր ատրճանակն ուղղում է յեղափո–խականներին, որի գնդակներից մէկը դիպչելով մի ռումբի՝ պայթեցնում է, որին զոհ է գնում Բիթլիսի Մ... գիւղից Սեդրակ Եղիազեանը, 24 տարեկան։ Նորա երկու ձեռքերը ջարդ ու փշուր են լինում, ոս–կորները դուրս են ելնում, արիւնն ահագին քանա–կութեամբ հոսում է, որից սրտաճմլիկ աղաղակներ է հանում. «Պարոն, ես լմնցայ, ի սէր Աստուծոյ գնդակ մը... Ձե՞ս կրնայ... Աստուծոյ սիրոյն բէ–վօլ տուր ես դիս զարնեմ»։

Բանկալի զոհերից էր եւ Բարկէն Միւնին, բոլոր այդ կազմակերպութիւնների հոգին։ Նա բոլորից վերջը պիտի ներս մտնէր՝ թիկունքը պաշտպանե–լով։ Երկու ձեռքին ռումբ նա չտապում էր ներս մտնել, երբ թշնամու գնդակներից մէկը ծակում է

նրա փորն ու գետին գլորում։ Ձեռքի մէջ գտնուած ռումբերը պայթում են, իր փայփայած եւ պատրաստած ռումբերը, որոնց եւ զոհ է գնում ինքը. նրա մահը, սակայն, հնարաւորութիւն է տալիս մեւս ընկերներին ապահով կերպով ներս մտնել, իսկ թիւրք գինուորները, որոնք պատրաստւում էին դեռ բաց դռներից ներս խուժել, Բաբկէնի ռումբերի պայթիւնից սարսափահար, ընկնում են անվճռականութեան մէջ եւ չեն յամարձակւում առաջ չարժւել։

«Ես, չարունակում է իր տպաւորութիւնները Հրաչը, դուրսի դռանը մօտ իջայ սպանուածները դիտելու եւ անունները նշանակելու. յանկարծ ծնկներս դողալ սկսան, կուրծքս ուռեցաւ, դիմացս կը տեսնէի Բաբկէն–Սիւնին սոսկալի վիճակի մէջ, զգեստները պատառոտած, այրուած, երկու ձեռքերը դաստակներէն կախուած, մսերը փրթած, դէմքը արիւնած և մարմինը արիւնալիճի մէջ թաղուած, սանդուխին վարի աստիճաններուն վրայ ընկած էր։ Ձեմ կրնար այդ վայրկեանի զգացումներս ձեզի յայտնել, ահագին տխրութիւն մը վրաս եկաւ, որը տեւեց երկար ժամեր։ Հէք ընկերոջ անկենդան սառած մարմնի առջեւ մնացի անշարժ երկար առեն. տխուր լիշատակներ մտքէս կ'անցնէին։ Երեք ժամ առաջ ողջ առողջ էր եւ տղայոց հրահանգներ կը տար. դեռ կը ղգայի երկար գրկախառնութեան անուշ տպաւորութիւնը։ Դեռ քիչ առաջ էր որ «Ազատութիւն» կը պոռար ներս մտած առենը. այժմ նոյն սիրելի ընկերը պառած, անշնչացած է։ Սիրածի լուսանկարը Գարօի հետ դրպանէն հանեցինք, նաեւ ժամացոյցն ու դրամը։ Ա՛ղմ Խոսրով, երկուքս ալ մահ կը փնտռէ-

ինք»...

Մինչ տղաների մի մասն զբաղւած է լինում կռւով, երկրորդը՝ վիրաւորների և սպանւածների անուններն արձանագրելով ու դիակները ներս տանելով, մի քանի հոգի էլ իջնում են ներքնայարկը, ուր պահւած էին բանկայի ծառայողները՝ ահ ու դողի մէջ: Սրանք կարծել են թէ՝ յարձակումը տեղի է ունեցել՝ կողոպտելու նպատակով: Բայց երբ մի քանի ընկերներ, մաքուր ֆրանսերէնով դիմում են նրանց, հասկացնում գործի էութիւնը եւ խնդրում հանգիստ մնալ, չվախենալ ու միաժամանակ հնազանդել տըրւած բոլոր հրահանգներին, նրանք հանգստանում են:

Մի քանի ժամ տեւող այդ խառնաչփոթ դրութիւնն աստիճանաբար կանոնաւորւում է այն ժամանակ, երբ թիւրք կառավարութեան ներկայացուցիչները տեսնում են որ այլ եւս անկարող են յետ պրաւել պետական այդ հիմնարկութիւնը, որի վրայ սկսել էր ծածանել Հ. Ց. Դաշնակցութեան Ազատ Դրօշակը:

Այդ բոլորը, 3 սպանւած եւ 6 վիրաւոր ընկերների արիւնը, ստիպում է կառավարութեան սպիտակ դրօշ բարձրացնել, դինադադար խնդրել եւ բանակցութիւններ վարել:

Մինչ Բանկայի ներսում այդ բոլորն էր կատարւում, դուրսը, ընկերներից մէկը, տպագրւած պահանջագրերով պատում էր եւրոպական դեսպանատունները և նրանց յանձնում մի-մի օրինակ: Դրանք չատ չափաւոր պահանջներ էին, տպագրւած ֆրանսերէն, թիւրքերէն եւ հայերէն, բաղկացած

տասներկու կէտերից, որոնցից գլխաւոր եւ առաջնակարգ բնոյթ էին կրում հետեւեալները.—

1) Հայաստանի համար նշանակել ծագումով եւ ազգութեամբ եւրոպացի կօմիսար՝ վեց տէրութիւնների կողմից նշանակուած,

2) Վալիներին, միւթէսարիֆներին եւ գայմագամներին պիտի նշանակէ այդ կօմիսարը եւ սուլթանը պիտի վաւերացնէ,

3) Եւրոպացի սպաների հրամանատարութեան ներքեւ կազմակերպել տեղական ազգերէն միլիցիա, ժանտարմէա եւ ոստիկանութիւն,

4) Դատական բարենորոգումներ՝ եւրոպական սիստեմայով,

5) Կրօնի, կրթութեան եւ մամուլի կատարեալ ազատութիւն,

6) Երկրի հասոյթների երեք քառորդը յատկացընել տեղական կարիքներուն, յետնեալ հարկերը ջնջել եւայլն:

Դրանք պահանջներ էին, որոնց կազմութեան ժամանակ ի նկատի էին առնուած եւրոպական դիւանագիտութեան տրամադրութիւնը, որոնք չատ չըն-չին են եւ իրագործելի եւ այդ այն նպատակով, որպէսզի լայն հասարակական խաւերի համակրութիւնը ապահովւի, և որպէսզի զանազան երկիրներուն ժողովուրդների կարծիքն ի նպաստ այդ պահանջների լինի:

Ծայրայեղ բնոյթ չէին կրում, այլ համեստ եւ անմիջական: Նրանք այդ մօտաւոր նպատակ էին դրել, չմոռանալով չըջաբերականի վերջում չեչտել, որ եթէ աննկատ թողնուին հայ ժողովրդի ցաւերը,

վճռել են ուժանակներով պայթեցնել Բանկան, չօգա ցնդեցնել եւ իրենք էլ մէջը նահատակուել: «Մենք պէտք է կուրնք մինչեւ վերջին շունչը, ցորչափ կեն–դանի մնայ վերջին հայը», այս էր նրանց հաստատ որոշումը:

Բանկ Օտտօմանի գրաւումը մի անակնկալ էր Եւրոպայի եւ մանաւանդ Պօլսոյ մէջ գտնուած իր ներ–կայացուցիչների համար: Նրանք չէին սպասում հայ յեղափոխականներից այդքան խիզախութիւն, եւ տեսնելով իրականացած փաստը, վճռեցին բանակ–ցութիւններ վարել՝ դիւանագիտութեան անունից, նշանակելով ներկայացուցիչներ ռուսական դեսպա–նատան առաջին թարգման Մաֆխմօվը, Բանկի դէ–րեկտոր՝ սըր Եդուարդ Եաւէր եւ փոխ–դիրեկտոր՝ պ. Օպվուան:

Բանակցութիւնների ընթացքում տղաները հե–տեւեալ ընդհանուր կէտերն են դնում — ա) Երկրի մէջ խաղաղութիւն հաստատել, բ) պետութեանց դրկած մեր պահանջներու դործադրութիւնը երաշ–խաւորել, գ) բոլոր այս դէպքերին մասնակցողնե–րուն ազատ թողնել եւ ուժ չգործադրել եւ դ) հա–կառակ պարագային օդը կը հանենք Պանքը, մեզ հետ ի միասին:

Մաքսիմօվը միշտ խուսափողական պատասխան է տալիս. նա չէ՛տում է որ ամէն ջանք գործ են դը–նում ազդելու սուլթանի վրայ, որ կարող է պատա–հել թիւրք կառավարութիւնն համաձայնի Երկրի պահանջների համապատասխան բարենորոգումներ մտցնել. նա աչխատում է յեղափոխականներին հա–նել Բանկից, որից յետոյ ամէն բան հեշտ կը լինէր:

Ռուսական դեսպանատան ներկայացուցիչը յայտնում է. «Մինչեւ հիմա արիութիւն ցոյց տուիք. այսքանը կը բաւէ ձեր խնդիրը նորից յուզելու, բայց եթէ յամառիք մնալ, պիտի կորնչնէք այն դատը, որ կը պաշտպանէք. համակրութեան տեղ ատելութիւն պիտի կրէք»:

Քառորդ ժամ խորհրդակցելուց յետոյ չեղափոխականները վերսկսում են բանակցութիւնները:

Գարօ.— *Մենք բանկը մտանք որոշ նպատակով, պահանջները ներկայացրած են և կը սպասենք ձեր եւ ձեր հինգ պաշտօնակիցների (դեսպանների) պատասխանին մինչեւ վաղը իրիկուն:*

Մաֆսիմօվ.— *Կ'աղաչեմ, ելէք դուրս, եախտի վրայ աւելի մանրամասն կը խօսենք, հոս դիպլօմատական խնդիրներու մասին խօսելու տեղ չէ: Կ'աղաչեմ, ծնկան կուգամ, կր խնդրեմ որ չտապէք: Եթէ այսօր չհամաձայնէք ելնելու, այս դիւշեր կարող է ջարդ լինել, այնպէս որ ամբողջ ազգի ճակատագիրը աչքերնուդ առնէք: Եթէ դուք յամառիք, դուք կը դանէք ամբողջ Եւրոպայի ատելութիւնը եւ ես, ռուսական պետութեան ներկայացուցիչը, հիմակուընէ ձեզի կը յայտնեմ, որ ձեր դատը կր կորսընցնէք, եւ եթէ յամառիք, ռուսական քաղաքականութիւնը ձեզ թշնամի պիտի ունենաք:*

Բանակցող չեղափոխականների համար ստեղծուում էր բաւականին ծանր դրութիւն, ռուս պետութեան ներկայացուցչն ասում էր, որ կարող է ջարդ լինել, որ դիպլօմատիան երես կը դարձնի եւ այդ խոլորի պատասխանատուութիւնը կ'ընկնի իրենց վրայ: Ի՞նչ անել: Յամառե՞լ, սպասե՞լ մինչեւ վաղը

երեկոյեան, Բանկան օդը հանե՛լ թէ համաձայնել եւ պատուոյ խօսքի հաւատալ։

Գարօ.— Խօսք տուէք որ վիրաւոր ընկերները հիւանդանոց պիտի ղրկուին, որ ղրաւոր պիտի վկայէք թէ՝ Բանկայի ո՛չ մի փարան վատնած ենք եւ որ վաղը դուք ձեր պաշտօնեաներով նաւ կուգաք՝ բանակցութիւնները չարունակելու համար։

Մաֆսիմօվ.— Իմ մասին պատուոյ խօսք կուտամ՝ վաղը եախտ դալ. պատուոյ խօսք կը տամ ջանալ իմ պաշտօնակիցները համոզել, որ գան։ Պատուոյ խօսք կը տամ, որ ձեր վիրաւորները հիւանդանոց տարուելով՝ բժշկուելէ ետքը՝ երկրէն դուրս ելլելու թոյլտ կ՝առնուի, իսկ Բանկայի ղրամի մասին՝ վաղը բացօրօտ (տեղեկութիւն) կը տանք, որ ձեր վերաբերմամբ չկասկածեն։ Հիմա ատրճանակները, ռումբերը եւ ուժանակները Բանկը յոդեցէք եւ եկէք չուտով։

Գարօ.— Ռումբերն ու ուժանակները հոս կը թողունք, իսկ ատրճանակները՝ երբէ՛ք։

Մաֆսիմօվ.— Շատ լաւ, տուէք ատրճանակները։

Հարցը վճռուած էր։ 13 ժամ Բանկայում մնալուց յետոյ՝ տղաները շատ մեծ դժկամակութեամբ էին թողնում այդ չորս պատերը, բայց ստիպուած էին։ Վճռուում է, որ եթէ ճանապարհին յարձակման ենթարկուեն, ամենից առաջ պիտի սպանէին Մաֆսիմօվին եւ երկու դերեկատօրներին։

Դահլերը բացուում են, տղաները դուրս ելնում՝ վերջին համբոյրը տալով Բարիկինի սառած ճակտին։

Նրանք մի աւելորդ անգամ էլ հաւատացին, յոյս

որին դիւանագիտութեան վրայ, որի ներկայացուցչէը հայկական ջարդի հաւանականութիւնն էր չեչտում:

Բոլոր տղաներն էլ զինւած ատրճանակներով, չրջապատւած ռուսական պահակազօրքով, խուռն բազմութեան միջով առաջնորդւում են դէպի քարափ: Այդտեղից, առաջուց նշանակւած չոգեմակոյկներով, յեղափոխականներին տեղափոխում են սըր Էդգարի եախտը, որ պաշտպանւում էր ֆրանսիական, անգլիական պահականաւերով:

Երեկոյեան ժամի 5-ի մօտերը, ռուսական, ֆրանսական եւ անգլիական դեսպանների թարգմանները չոգենաւ են մտնում դէմքերը խոժոռած: Նրանք Ղալաթիոյ կոտորածի լուրն էին բերել: Նրանք այդ մեծ հայրենասիրական քայլը յիմարական էին անւանում և միշտ խրատում էին սպասել, միշտ սպասել, մինչեւ որ դիւանագիտութիւնն Հայկական Հարցը լուծէը: Այդ տեսակցութիւնից յետոյ Բանկայի հերոսներին տեղափոխում են ֆրանսիական «Ժիրոնտ» նաւը, որտեղ եւ բաժանւում են դեսպանների ներկայացուցիչներից: Վերջին անգամ տղաները չեն մոռանում յիշեցնելու, որ «ուր էլ լինին, միշտ պիտի ձգտին իրենց հայրենիքը վերադառնալ, կուել նորա ազատութեան համար եւ մեռնել նորա հողի վրայ»:

«Ժիրոնտ» չոգենաւի ծառայողները. առաջուց իրենց յայտնած տեղեկութիւնների հիման վրայ այն կարծիքն էին կազմել, որ իրը «ասոնք սրիկաներ են, կարող են չոգենաւը օդը հանել», որի համար էլ չատ զգուշութեամբ են վերաբերւում եւ միշտ ժամա-

կութեամբ էին խօսակցում նրանց հետ: Բայց երբ մտերմանում են, ծանօթանում յեղափոխականների կեանքի եւ վերջին պատմութեան հետ, երբ իմանում են որ նրանք հայրենասէրներ են եւ ազատութեան համար կռւողներ, այն ժամանակ իրենց վերաբերմունքն են փոխում ու աւելի յարգալից դէրք բռնում: Ամանձնապէս մտերմանում է նաւային բարի եւ անւանի բժիշկ Մէլիէքը:

Մի քանի օրից յետոյ նրանք Մարսէյլ են հասնում, ուր եւ 17 օր մնալով, ենթարկւում են դիւանագիտութեան աւելի ծանր հարւածներին:

Բանկայի գրաւումն առաջ բերեց հասարակական որոշ խաւերում՝ հսկայական փոփոխութիւն դէպի յեղափոխութիւնը եւ այդ դէպքը մեծ գնահատութեան արժանացաւ է՛ւ եւրոպական մամուլի կողմից:

Մինչեւ այդ մոռցած և մահւան ճիրաններում խեղդւող հայութեան քաջարի որդիները՝ իրենց սպարտական քաջութեամբ եկան ցոյց տալու թէ՝ իրենք էլ ընդունակ են զէնքով պաշտպանելու իրենց իրաւունքն ու արեամբ ձեռք բերելու ազատութիւնը:

Եւրոպական մամուլն իր ուշադրութիւնը դարձընում է այն հանգամանքին վրայ, որ Օտտոման Բանկը, որի մէջ միլիոններով դրամ կար, ոսկին և արծաթը տոպրակներով են եղել դարսած, ո՛չ մի դէպքում չեն արժանացել հայրենատեաց երիտասարդների ուշադրութեան, որոնք տարւած էին վեհ գաղափարներով, իրենց հայրենիքի ազատութեան խղճերով: Յոռվութիւնն ուղղւած չի եղել յատկապէս

այդ հիմնարկութեան դէմ, այլ կրել է բացառապէս քաղաքական բնոյթ։

Երկրորդ կարեւոր հանգամանքը, որ այնքան համակրութեամբ չեշտւեցաւ այն է, որ Բանկի միջի ծառայողներից եւ ոչ մէկին վնաս չեն հասցրել, եւ որ ընդհակառակը բոլորի հետ վարւել են քաղցր եւ քաղաքավարի։ Բոլոր բանտարկուած պաշտօնեաները վկայում են, որ իրենք յեղափոխականներին սկզբնական չրջանում ընդունել են իբրեւ յափրշտակիչների, բայց յետոյ հասկանալով նրանց նպատակը, ծրագիրը՝ հանգիստ են մնացել եւ նոյն իսկ ապահովարար սկսել են ընթրել, ճինի եւ կօնեակ խմել։

Այս դէպքը մեծ ազդեցութիւն է ունեցել եւ Եւրոպայի հասարակական կարծիքի վրայ, որոնք համակրանքով վերաբերւեցին դէպի հայերն, իսկ անգլիական յուզուած մտքերն այն աստիճանի էին հասել, որ կառավարութիւնից պահանջում էին պատերազմ յայտարարել Տաճկաստանի դէմ։ Մամուլը խոշոր ուշադրութիւն էր դարձնում եւ գրւման մասնակցողների կրթութեան եւ դաստիարակութեան վրայ։ «Դորձի դեկավարները, գրում է "Le Petit Parisien", այնպիսի զարգացած մարդիկ են, Ֆրանսերէնին տիրապետող, համալսարանական կըրթութեամբ եւ վերին աստիճանի քաղաքավարի, որ ձեր կասկածը կը վարատւի՝ թէ իբր նրանք նպատակ են ունեցել զրամարկղին ձեռք տալու»։

«Պետութիւնները, չեշտում է «Դէյլի-Նիւզ»ը, չեն կարող անտարբեր դրութեան մէջ մնալ։ Անգլիան ոչ մի միջոց չի զոհել մի մարդ կամ մի չիլինգ

Բ. Դրան պաշտպանութեան համար»:

«Այս արիւնահեղ կոտորածը, գրում է «Ֆրանկֆուրտեր Ցայտունկ»ը, առաջին անգամն է տեսնուում Պօլսում, և այսպիսի ծանր պարագաներին ևս բոպայի լուրջ պարտականութիւնն է ամենաեռանդուն կերպով միջամտել՝ խաղաղութիւնը վերականգնելու համար»:

Մի ուրիշ թղթակից, իր յօդուածների մէջ առանձնապէս չեշտում է «որ հայկական ուժանակները ո՛չ միայն դղրդեցին Պօլիսը, այլ եւ ամբողջ քաղաքակիրթ աշխարհը»:

Անգլիա զայրոյթի եւ բողոքի մարմնացումն էր դարձել: Լօնտօնից մինչեւ յետին գիւղը բողոքի մի-տինգներ էին գումարում եւ ուժեղ կերպով քննադատութեան ենթարկում պետութեան քաղաքականութիւնը: Մեծ Գլադստոնը, «Ազգերու Ազատարաբը» իր հուժկու ձայնը բարձրացրեց հայերու ազատութեան համար:

«Ինչ որ պիտի պատմեմ ձեզ», գրում է «Խտուալ Բեյժ» թերթում Ժիրոնտ նաւի առողջապահական բժիշկը, «անհաւատալի պիտի թւայ, սակայն ճիշտ իրողութիւն է: Ցեղափոխականները ներս խուժեցին Բանկան եւ 157 հոգի՝ ամէն ազգութեան պատկանող մարդկանց իրենց հետ վանկեցին: Մի՛ վախենաք, պոռաց չէֆը, մենք ձեզ չպիտի ձեռք տանք եւ ո՛չ էլ ձեր գանձարանին. չչարժուէք ձեր տեղից. մենք ուրիշներ դինամիտ եւ չուտով ձեզ հետ օդը կը ցնդինք»:

Արդարեւ, նրանք գողեր չէին: Մի սանտիմ էլ չի դողացել: Սեղանի վրայ կար մոռացած մի քսակ,

որի մէջ կար 10,000 տաճկական լիրա եւ ահագին թուով բանկային տոմսակներ։ Ինքը, յեղափոխականները պարապուխը վերցրեց այդ քսակը եւ տարաւ անձամբ, վերեւի յարկն ու դրաւ դիրեկտորի տրամադրութեան տակ։ Շփոթութեան միջոցին գլխաւոր դանձարանը բաց էր մնացել։ Դիրեկտոր Անթուան խնդրեց առաջնորդից, որ փակէ։ Անմիջապէս կատարեց խնդիրը։ Նրանց նպատակն էր 1) գրաւել Եւրոպայի ուշադրութիւնը Հայաստանի թշուառութիւնների վրայ, 2) սարսափեցնել սուլթանին յանկարծակի հարուածով եւ մի քանի միլիոններ ստանալ։ Զեմ ուզում ընդարձակուել, միայն կ'ուզեմ մի վայրկեան արձանագրել, որ մի բուռն կտրիճներ, օրը ցերեկով, լիակատար անճնազոհութեամբ, մայրաքաղաքի կենտրոնում գրաւեցին օսմանեան ամենակարեւոր հաստատութիւնը, 13 ժամ մնացին այնտեղ, առանց մի սանտիմի ձեռք տալու եւ ի վերջոյ թողեցին Բանկը՝ ամենապատուաբեր ու յաղթական կերպով։ Եւ այդ հերոսները, այդ առաքեալները մեզ հետ էին վեց օր չարունակ։ Մենք կարողացանք քննել ու գնահատել նրանց. սպաներ եւ ուրիշ պաշտօնեաներ՝ մենք բոլորս հիացած ենք նրանցից, պատուում ենք, սիրում ենք նրանց»։

Հասարակական կարծիքի այդ ուժեղ ճնշման տակ դիպլօմատիան էլ իր ընթացքը փոխեց, մտածեց բարենորոգումների ծրագրի մասին, վեց պետութիւնների դրահակիր նաւերը խարիսխ ձգեցին Պօլսոյ դիմաց, դեսպանները խիստ լեզու են բանեցընում եւ վճռում են նոյնիսկ չտօնել սուլթանի տարեդարձը։ Երբ այդ լուրն առնում է Համիդը, թէֆֆիկ

վաչալի մէջոցով յայտնում է դեսպաններին, որ այդ ցոյցը կարող է վատ ազդել զօրքի վրայ, որին պատասխանել են որ վերջին օրերի դէպքից յետոյ սուգ էր հարկաւոր պահել եւ ոչ թէ տօնախմբութիւն կազմել:

Երբ մի կողմից եւրոպական ամսուլը այսքան դովասանքով էր խօսում այդ մի բուռն հերոսների կատարած քայլի մասին՝ հայկական իրականութեան մէջ, հոգեւորականներ, հարուստներ եւ կուսակցականներ կրքից տարւածներ ամէն կերպ աշխատում էին նսեմացնել Բանկայի գրաւումը, իսկ Մարսէյլում հրատարակւող «Արմէնիա»ն աւելի առաջ գնալով՝ այդ քայլն համարում էր «ազգակործան եւ միայն պատճառ հանդիսացող ջարդերի»:

Այս է մեր տխուր իրականութիւնը, որի մէջ աշխատելու, գործելու համար մեծ կամք է պէտք եւ յերմ հայրենասիրութիւն, որպէսզի կարողանայինդիմագրաւել հարազատներից եկած հարւածներին:

Եւ նրանք, այդ տոկուն յեղափոխականները, ո՛չ մի ուշադրութիւն չդարձրին այդ անտեղի քննադատութիւններին, այլ աւելի եռանդուն կերպով չարունակեցին իրենց սկսած դժւարին և մեծ գործը:

ՍԱՄԱԹԻԱՅԻ-ՆԵՐԻ ԿՈՒԻՒԸ

Բանկ Օտտոմանի գրաւման մի անբաժան մասն է կազմում Սամաթիայի հերոսական դիմադրութիւնը: Դա օգոստոս 14-ի հսկայական ծրագրի մի օղակն էր, որ լայն չարժում պիտի առաջ բերէր հա-

սարակուԹեան մէջ։ Բանկի գրաման հետ միաժամանակ յարձակումներ պիտի տեղի ունենային Պօլսի զանազան Թաղերում։ ՍամաԹիա գիւղն էլ իր պատրաստուԹիւններն էր տեսել. առաջուց որոշած էին որոշ դիրքեր, ապա ծրագրած էր զօրանոցի վրայ յարձակելու պատրաստուԹիւնը, որի պատճառով էլ կռիւը պիտի լինէր սոսկալի, մեայն զօրքի և ոստիկանների հետ եւ այն էլ ուժանակներով։ Ռումբերի գործածուԹեան բոպէն, բոլոր մասնակցողների ցանկուԹեան և հրճւանքի ժամանակը, որոշած էր, և բոլորն էլ սրտատրոփ, կազմ եւ պատրաստ սպասում էին օգոստոս 14–ին, ըստ Թրքական ժամը 6ին, երբ արդէն Բանկ Օտտոմանը պիտի գրաւէր ու բոլոր Թաղամասերում էլ յարձակումները պիտի սկսէին։

ՍամաԹիոյ մէջ առաւօտեան ինչ որ չչուկներ նրեւան էին նկել, հասարակուԹեան որոշ մասը կանխօրօք փոխադրուում էր Ս. Ստէֆանօ, տիրում էր ջպալին սպասողական դրուԹիւն եւ այդ բոլորն ահւթ էին հանդիսանում կառավարուԹեան համար զղօյշ լինել և խուզարկու։ Փողոցների անկիւններում պահակներ դրուում են, անց ու դարձ անողները խուզարկուԹեան ենԹարկւում։ Ժամի 2–ին տեղի է ունենում առաջին ձերբակալուԹիւնը։ Այդ բոլոր խռովուԹիւններն արդիւնք էին որոշ մասնաւոԹեան եւ այդ էր պատճառը, որ օգոստոս 14–ին, չորեքշաբԹի օրը, ոստիկանուԹիւնը փնտռում էր Գնունուն եւ Արտաշէս Մխաքեանին։ Առաւօտեան չատ չուտ կը չրջապատեն, ուժեղ զինւորական պահակներով, Գնունու տունը եւ կը պահանջեն անձնատուր լինել,

բայց Գնունուն այտեղ չեն գտնի, որովհետեւ նախորդ օրւանից Մխաքեաններու տունն էր գնացած՝ վերջնական կարգադրութիւններ անելու համար: Կատաղած այդ անյայտող վորձից, նրանք անմիջապէս գիմում են Մխաքեանների տունը եւ ժամի 2½–ի 3–ի միջոցները ուժեղ չղթաներով չրջապատում են տղաներին:

Ոստիկանները վնտռում են Գնունուն եւ մեկ–ժամանակ պահանջում, որ տան տիրոջ որդին, Արտաշէսը, զօրանոց ներկայանայ, ուր իրեն պահանջում են: Րոպէն վճռական էր եւ ճակատագրական: Բոլոր մասնակցողներն էլ չրջապատւած են — անճնատուր լինելն անպատւաբեր է իրենց համար, իսկ չուտով կուի գիմելն էլ վնասակար, որովհետեւ կարող էր վտանգել կենտրոնական գործը եւ կառավարութեան ուշադրութիւնը հրաւիրել: Տունը պաշարող ոստիկանների եւ Գնունու միջեւ սկսւում են բանակցութիւնները: Կառավարութեան թեթեւամիտ պաշտօնեաները պահանջ են գնում, որ բոլորն էլ անձնատուր լինին: Ապա առաջարկում Արտաշէսին թողնել՝ զօրանոց գնալու համար:

Գնունին տան վերեւի յարկից (թարասէն) իր գլուխը դուրս հանելով պատասխանում է թէ՝ այժմ չեն կարող ո՛չ անճնատուր լինել եւ ո՛չ էլ Արտաշէսին յանձնել, աւելի լաւ կը լինէր որ երեկոյեան ժամի 6–ին գայինն, երբ եւ իրենց բոլոր պահանջներին բաւարարութիւն կը տրւի:

Ճիշդ ժամի 6–ը մի խորհրդաւորութիւն էր յեղափոխականների, իսկ անհասկանալի՝ ոստիկանների համար:

Այսպէս թէ այնպէս պէտք էր լուր տալ Կ. Կո-
միտէին, որպէսզի ընդհանուր ծրագիրը վտանգ ա-
նըդգուշութեամբ չխանգարուի: Դիմացի տան մէջ
գանուող ընկերներից մէկն անմիջապէս կարողանում է
իմանալ տղաների վճռականութիւնը և այն, որ որո-
շել են կեանքերը թանկ ծախել, խսկոյն չտապում է
քաղաք, յայտնում է միւս ընկերներին այդ լուրը,
հաստատապէս համոզւում է որ գործերն ընթանում
են յաջող, որ տղաները որոշեալ կարգապահու-
թեամբ ու մեծ անհամբերութեամբ սպասում են յար-
ձակման րոպէին եւ որ ամէն ինչ ապահով է: Մին-
չեւ սուրհանդակի վերադարձը, Սամաթիոյ տների
դռները գոցած էին, վարժարանն էլ կասկածի տակ
էր դրւած եւ անկարելի էր մի կերպով քաղաքի գոր-
ծերի մասին հաղորդել պաշարւած ընկերներին: Սը-
րանք ամէն միջոց գործ էին դնում, ձգձգում էին
բանակցութիւնները եւ աշխատում էին մի քանի ժամ
էլ ուշացնել կռիւը, որպէսզի որոշեալ ժամանակը
գայ:

Ժամը 6½-ն է: Լսւում է միաժամանակ ռում-
բերի որոտումը: Իրարու յետեւից, զանազան տնե-
րից կրակ են տեղում տղաները զօրքի վրայ: Փողոց-
ներու խոնւած թիւրք զինւորներն էլ անխնայ զըն-
դակներ են տեղացնում, մասնաւորապէս ուշադրու-
թիւն դարձնելով Միսաքեաններին տան վրայ: Այս
պատմական տնից, ըստ տեղեկութիւնների, առաջին
ռումբը նետում է տարիքաւոր մի հայ կին, որ իր
յանդգնութեամբ ցոյց է տալիս թշնամուն, որ հայու-
հին էլ կարող է կռւել. իսկ հայ երիտասարդների
համար այդ մեծ քաջալերական էր, որից յետոյ նը-

բանք առիւծի պէս են դիմադրում։ Փոխադարձ ու–ժեղ յարձակում է տեղի ունենում, որի ընթացքում դինուորները սոխլաձ են լինում յետ նահանջել, ու–ժանակների մահատարած սարսափի տակ։ Մինչ այդ յեղափոխականներից մի քանի հոգի յարձակում են գործում զօրանոցի վրայ եւ կրակ բաց անում՝ պահապաններին չփոթի մէջ ձգելով։

Ժամի 12–ին կռիւը դադարում է։ Երկու կող–մերի համար մի տեսակ զինադադար էր այդ, երբ եւ նոր յարձակման համար պատրաստութիւններ էին տեսնւում։ Յեղափոխականների տրամադրութիւնը չատ բարձր էր եւ նրանք ծիծաղելով էին պատմում թիւրք դինուորների փախուստի մասին եւ խնդրում էին դրացիներից՝ մեայն փամփուշտ հասցնել։ Ժամի 4–ին կռիւը նորից է պայթում։ Շատ չուտով, սա–կայն, դինուորները յետ են նահանջում, տեղի տալով տանների նեռած մի քանի ռումբերի աւերիչ ազդե–ցութեան։ Ժամի 7–ի մօտերը երկու կողմերից էլ կատաղիօրէն վերսկսւում է հրացանաձգութիւնը։

Զօրքը խիտ շարքերով շրջապատել էր դպրո–ցը։ Տղաները կուռւմ էին քաջարար։ Թշնամին զին–ւած էր եւ կացիններով, որոնցով նրանք կարողա–նում էին դուռը կոտրել եւ ներս խուժել։ Առաջին պոհն է լինում Սողոմոնը, որին սպանելով՝ ոտերից բռնած դուրս են քաշում։ Ապա երկար սրոնումներ կատարելով դատարկ սենեակների մէջ՝ ոչ ոքի չեն գտնի, որովհետեւ կուռղներից երկու հոգի պատու–հանից վազոց են ցատկում։ Դրանցից մէկն սպանւում է տեղն ու տեղը, իսկ միւսը կարողանում է հրաշ–քով ազատւել։ Դպրոցի դիմադրութիւնն էր այդ,

ուր երեք հոգով կարողանում են կուռել քաջաբար եւ մեծ վնաս հասցնել թիւրք զինուորներին:

Մինչ այդ՝ Միսաքեանների տան մէջ տեղի էր ունենում մի հերոսական դիմադրութիւն: Տան մէջ կային վեց հոգի՝ Գնունին, Սուրէնը, Միսաքեան երկու եղբայրները, վերջիններիս անվախ մայրը եւ հայդուկ Հայկ Արապեանը: Սրանցից Գնունին եւ Արտաշէսը պաշտպանում էին տունը՝ փողոցի կողմից, իսկ Սուրէնն ու Հայկը՝ պարտէզի կողմից:

Վճռել էին խնայողաբար վարուել ռազմամթերքի հետ եւ ամէն կերպ աշխատել մի քանի ժամ աւելի կռուել: Բոլորն էլ զգում էին իրենց մօտալուտ մահը եւ այդ պատճառով էլ՝ աւելի ուժ եւ կորով ստանում: Վերջին տաք համբոյրներն էին տալիս, փոխադարձաբար ոգեւորում, ճառեր արտասանում: Գնունին սկսում էր, Սուրէնն էր վերջացնում եւ այսպէս զաղափարապէս տարուած նրանք պատրաստւում էին կատաղի կռիւ մղելու:

— Ուրեմն մեռնինք, եղբայրներ, վերջացնում է իր ուղերձը Սուրէնը, և սկսւում է անհաւասար կռիւը: Խորին մթութիւն է: Լսւում է հրացանների եւ ռումբերի որոտը, հեռից առաջ են չարժւում պետական զինուորները՝ պատերազմական փող փչելով:

Արշալոյսը կամաց-կամաց բացւում է. նոր լոյսի հետ միասին սկսւում է եւ կռիւ նոր թափ: Զօրքերի թիւն աւելի ստւարանում է, նրանք ամուր եւ խիտ շարքերով առաջ են անցնում իրենց վայրենի հարա-հրոցով: Ռումբերը մեծ աւերմունք են գործում: Թշնամին արդէն մօտեցել է տան դռանը, որն անմիջապէս կոտրւում է ու խուժանը ներս վա-

զում։ Երեք հոգի սպանուում են։ Գնունին եւ Սուրէնը դեռ դիմադրում են, որոնց գնդակները մի քանի ա-ւելորդ թշնամիներ էլ գլորում են։ Վերջին երկուսը, տեսնելով որ չարունակելն անկարելի է եւ որ իրենք կենդանի պիտի թշնամու ձեռքն ընկնեն, վճռում են վերջ տալ իրենց կեանքին եւ իրենց հերոսական մա-հով ցոյց տալ թշնամուն յեղափոխականի կամքն ու բարոյական ուժը։

Սկսւում են ձերբակալութիւնները։ Ամենից ա-ռաջ դուրս են քաշում Միսաքեանների մօրն ու հի-ւանդ քրոջը։ Տիրում է մահասարսուռ լռութիւն ամ-բողջ գիւղում։ Տասն եւ ութ ժամ անընդհատ կուե-լուց յետոյ ընկնում են այդ հերոսները, մաքրելով հայ ճակատից այն արատը, որ իբրեւ «հայը կուել չգիտէ»։

ՎԱՆԱՅ ԵՐԿՐՈՐԴ ԿՈՒԻԿԸ

Սաադէտտին փաշան, Վասպուրականի կոտո-րածների հեղինակը, որ սուլթանի կողմից նշա-

նակւած էր Հայաստանում բարենորոգումները մտցը-նող յանձնախմբի անդամ, սկսել էր նորից իր բռնու-թիւնները։

Պետօի, Մարտիկի եւ Աւետիսեանի խմբերից յետոյ, որոնք նահատակւեցին դէպի Պարսկաստան տանող ճանապարհների վրայ, ժողովուրդը մեծ յուսահատութեան մէջ էր։ Նրան թւում էր թէ՝ յե-ղափոխականները չքացել են, որ նրանք լքել են գոր ծը եւ որ ժողովրդի օգնութեան գործը ղեկավարող-ներ չկան։

Այդ բոլոր յոռի տրամադրութիւններին իբր պատասխան Վան են մտնում Վարդանի և Վազգէնի հայդուկային խմբերը: Օրը ցերեկով կատարում են տերօրական գործողութիւն, ուղղւած լրտեսների դէմ, որոնք ահ ու սարսափ են ազդում կառավարական պաշտօնեաներին, որոնք կարծում էին թէ՝ յեղափոխականներ այլ եւս չկան:

Ժողովրդի մի մասը, դիտակից եւ անկեղծ, ոգեւորութեամբ է ընդունում հայդուկներին, իսկ դաւաճանների մի խմբակ, կառավարութեան ձեռքին գործիք դարձած, Վանում գտնւած յեղափոխականների մասին յայտնում է Շաքիր փաշային:

Շաքիրը յայտարարութիւններ է կայցնում պատերից՝ պահանջելով, որ ժողովուրդն իր ձեռքով յանձնէ երկրի հանգստութիւնը խանգարող վտանգաւոր տարրերին, իսկ առաջնորդին էլ սպառում է, որ եթէ չյանձնեն խռովարարներին՝ կոտորած տեղի կ'ունենայ: Բնակչութիւնն ահ ու ճահւան երկիւղի մէջ է: Բարդուղիմէոսի կուսակից Արսէն վարդապետը եկեղեցու բեմից քարոզներ է խօսում ժողովրդին՝ օգնել կառավարութեան եւ հասարակութիւնն «ազատել» առաջիկայ աղէտից:

Ընդհանուր մթնոլորտի ճնշիչ տպաւորութեան տակ ժողովուրդն հեռու է փախչում հայդուկներից, երես է դարձնում նրանցից եւ կտրականապէս մերժում է տեղաւորել նրանց՝ իրենց տներում: Շատ դէպքերում Վարդանն ստիպւած է եղել յարմար դիրքեր ունեցող տները բռնի գրաւել, զատարկել տալ եւ յատկացնել հայդուկներին: Դէպքեր են եղել, որ չատ տնատէրեր այդ մասին յայտնել են կա-

ռավարութեան եւ նրա օժանդակութիւնը խնդրել:

Սեպտեմբեր 10-ն է: Ամբերից մէկը՝ Բուլղարացու առաջնորդութեամբ գնում է Արաշունց Թաղում: Զօրքերը չրջապատել են տունն ու պահանջում են անձնատուր լինել: Հայդուկները պատասխանում են համազարկով: Սկսւում է կատաղի կռիւը երկուստեք: Տղաները կռւում են հերոսաբար: Նրանք գիտեն որ ազատւելը դժւար է եւ որ իրենք վճռել են պատժել թշնամուն: Ականաւորներն անկարող են լինում յաղթել եւ մի քայլ անգամ առաջ չեն չարժւում, որից սոսկացած որոշում են տունը կրակ տալ: Մինչ հակառակորդը պատրաստութիւններ է տեսնում՝ դիրքն այրելու, յեղափոխականները վճռում են մի կողմից կռւել՝ թշնամուն գրաղեցնելու համար, իսկ միւս կողմից էլ՝ պատը ծակել խուսափելու ապագայ վտանգից: Տղաներին իրենց փորձն յաջողւում է, իսկ զօրքի հրամանատարը կարծում է թէ՝ փիղայիներն այրւեցին կրակի մէջ:

Նոյն երեկոյեան, սրիկայ հայերի մի խումբ գիտում է Վարդանին, պահանջելով թողնել քաղաքը: Վազգէնն ու Վարդանը, չնայած սիփով բռնւած են լինում, կարճ խորհրդակցութիւնից յետոյ վճռում են մի օր եւս մնալ քաղաքում, ապա թողնել հեռանալ: Նրանց մի օր մնալը բողոքի արտայայտութիւն պիտի լինէր եւ միաժամանակ զգացնել պիտի տար կառավարութեան, որ անհատ յեղափոխականներին կարող է ոչնչացնել, բայց յեղափոխութիւնը՝ ոչ:

Երկրորդ օրւայ կռւի համար խմբերը տեղադրին աչխատանքի մէջ են, ամրացնում են իրենց դիր-

քերն եւ առաջուց պայմանաւորուում՝ թէ գիշերը, կուից չետոյ, ուր պիտի հանդիպեն իրար։

Թուով 52 Դաշնակցական մարտիկները երեք մասի բաժանուում են, որոնցից մէկն ամրանում է Կալլենց տան մէջ, երկրորդը՝ Կար Էմէնց եւ երրորդը՝ Փախչանենց տնում։

Սեպտեմբեր 11–ն է։ Լոյսը բացւելուն պէս հայկական թաղում մեծ իրարանցում է տիրում։ Կառավարութիւնն էլ նախապատրաստութիւնների մէջ է։ Հայերի մի խումբ նորից դիմում է կատարում Վարդանին՝ անձնատուր լինել, բայց կտրուկ մերժում է ստանում։ Ռուսական հիւպատոսն էլ միջամտում է գործին, իր զաւազի միջոցով փափաք յայտնելով անձամբ տեսնուել յեղափոխականների հրամանատարի հետ, բայց մերժուում է։ Այն ժամանակ ռուս հիւպատոսն հետեւեալ պաշտօնական գրութիւնն է ուղարկում.— «Պարոնայք, Շաքիր փաշան առաջարկում է ձեզ՝ անձնատուր լինել և խոստանում է կեանք պարգեւել ձեզ։ Նա ձեզ վրայ պիտի նայի իբրեւ ժողովրդի միջից խռովարարների, եւ ես, ռուսաց հզօր պետութեան հիւպատոս, երաշխաւորում են Շաքիր փաշայի ասածները։ Այս, ինչ որ գրում եմ, կարող եմ ձեր երեւելիներից մէկի հետ անձամբ տեսնուել եւ խօսել։ Երբէք մտքերնիդ չհանէք, որ ձեր այդ վարմունքը շատ անյարմար եւ վնասակար հետեւանքներ պիտի ունենայ թէ՛ ձեզ եւ թէ՛ Վասպուրականի ժողովրդի համար (ստորագրութիւն եւ կնիք)»։

Յեղափոխականներն այդ առաջարկն էլ են մերժում, հաւատ չընծայելով դիւանագիտութեան

ներկայացուցիչների խոստումներին: Կառավարութիւնը, մի բուռն հայերի այդ յանդգնութիւնը տեսնելով, կատաղում է եւ հետեւակ ու թնդանօթաձիգ զինուորներով լեցնում է Այգեստանն ու պաշարում դիրքերը: Առանձին չտապղականութեամբ պաշտօնեաները տների մէջ թէ տանիքների վրայ դիրքեր են պատրաստում, ահագին քանակութեամբ ռազմամթերք են տեղափոխում եւ մինչ նրանք նախապատրաստական աշխատանքներն են տեսնում, հայդուկների դիրքից առաջին ուժեղ համազարկն է լսուում ու պայթում է մի կատաղի կռիւ: Մի խումբ հայրենասէրների ղէմ կառավարութիւնը դուրս էր եկել զինուորներով, կրուպպի թնդանօթներով եւ այդ բոլորը բաւական չէր, թնդանօթների նշանը տալիս էր անգլիական կառավարութեան ներկայացուցիչը, հիւպատոս Վիլիամսը, որին Պետօն իրաւամբ notabene անունն էր տուել:

Գնդակների տարափը տեղում է տղաների գլխին, որոնք ամէն կերպ, չհանուած խիզախութեամբ աշխատում են չետ մղել թշնամուն: Դրութիւնը քանի գնում վատթարանում է. զօրքերին հրաման է տուած գրոհով գրաւել դիրքերը եւ այդ էր պատճառը, որ նրանք մի քանի անգամ յուսահատ փորձեր են անում՝ խիտ շարքերով առաջ անցնելու, բայց բազմաթիւ զոհեր տալով՝ ստիպուած են լինում յետ քաշուել եւ պատրաստուել աւելի ուժեղ եւ կատաղի յարձակողականի համար:

Թնդանօթներն իրենց որոշ աշխատանքն են կատարում՝ աւերելով եւ հիմնայատակ քանդելով բազմաթիւ տներ: Նրանց բերանները միշտ ուղղուած են

լինում հայդուկների դիրքերին, որտեղից յուսահատական եւ անհաւասար կռիւ են մղում: Մի քանի ժամ տեւող այդ սոսկալի դիմադրութիւնը ստիպում է կառավարութեան այլ եւս յարձակումներ չկատարել, այլ հեռուից թնդանօթի հարուածներ ուղղել այն սենեակին, ուր կենտրոնացած են հայդուկները:

Րոպէն վճռական է: Ամբապետի հրամանով տղաներից երեք հոգի թոնրան չամփուրներով եւ բահով անցք են բաց անում հարեւան տան պատից: Անցքը մտնելու առաջին փորձը կատարում է կարճկանցի Գրիգորը, զոհ գնալով թշնամու գնդակին: Այն ժամանակ անցքի մակարդակն աւելի ցածրացնում են և մէկը միւսի յետեւից դուրս են գալիս ապահովաբար:

Զօրքը կատաղել է: Նկատելով եւ զգալով զինուորների անճարակութիւնը, հրամանատարը պատւիրում է վերջին յարձակումն էլ գործել, եւ ահա բոլորն էլ «արշ» գոռալով առաջ են նետւում, կոտրատում դռները, կատաղարար ներս վազում սենեակները՝ սրախողխող անելու խռովարարներին, երբ տեսնում են որ բոլորն էլ խոյս են տւել: Հայդուկները կարողանում են օգտւել հանգամանքից, խոյս տալ եւ դէպի դաւառները գնալ:

Վանայ այս երկրորդ կռիւն էլ ունենում է իր քաղաքական եւ բարոյական ազդեցութիւնը: Եւրոպական թերթերը նորից զբաղւում են Հայկական Հարցով, յիշեցնում են պետութիւններին իրենց խոստումներն ու պարտականութիւնները, չեչտելով որ հայերի մէջ յեղափոխական շարժման առաջն առնել

անկարելի է, մինչեւ որ վերջ չտրւի հայերի վերաբերմամբ կատարւած անիրաւութիւններին:

«Բերլիներ Տագեբլադ»-ին հեռագրում են. «Վանում մեծ խռովութիւններ են տեղի ունեցել. ահագին թւով զինւած հայեր (ըստ լուրի 6,000) յարձակւել են թրքական բերդապահ զօրքի վրայ եւ ծանրը կորուստ են պատճառել նրան: Վալին հեռագրով մեծ թւով զօրք է պահանջել՝ ապստամբութիւնը ճնշելու համար»:

Ջնայած լուրերը չափազանցրւած են, բայց այդ նշան է, որ 52 զինւած հայդուկներն էլ՝ իրենց դիմագրութեամբ կարող են որոշ ազդեցութիւն թողնել:

ՀԱՅԴՈՒԿԱՅԻՆ ԿՌԻՒ ՀԱՅՈՑ-ՋՈՐՈՒՄ

Վանի երկրորդ կուսից լեռոյ հայդուկները բաժանւում են խմբերի, որպէսզի աւելի դիւրութեամբ կարողանան հետք կորցնել: Զանազան ուղղութիւններով գնացող խմբերը պէտք է հանդիպէին իրար Հայոց-Ձորի կէմ գիւղի սարում: Իւրաքանչիւր խմբակ իրեն առաջնորդ ունէր: Ճանապարհին, խորին մթութեան ժամանակ, խմբերից մէկը դժւարութիւնների հանդիպում է եւ թշնամու հետ մի քանի ընդհարում ունենում:

Երբ նրանք լուռ ու մունջ քայլելով, դէպի Ս. Խաչ վանքը տանող ճանապարհով առաջ են ընթանում, յանկարծ դիմացի բլրի վրայ ինչ որ սեւ սուեր ներ են երեւում: Տղաներից մէկն առանց հրամանի եւ խորհրդի, հրացանն արձակում է, որից յետոյ

խումբն էլ ստիպւած է լինում համաձարկ տալ, որ–պէսզի թշնամուն գնդակահար անելով՝ հնարաւո–ւորութիւն չտան հաւարի կանչելու։ Ջնայած խմբի արած քայլը տակտիկական մի սխալ էր, բայց եւ այնպէս ստիպւած էին դիմադրելու եւ վերացնելու իւրաքանչիւր մի խոչընդոտ։

Կարճ խորհրդակցութիւնից յետոյ, խումբը վճռում է նոյն ճանապարհը չչարունակել, համարե–լով բաւականաչափ աննպաստ եւ վտանգաւոր, ո–րովհետեւ քիւրդերն արդէն տեղեկացած կը լինին «հայ զաչախների» երեւալու մասին։ Նրանք փոխա–նակ հարաւ–արեւմուտք գնալու, ծռւում են արե–ւելք՝ մի գիշեր Նոր–Գեղի դիմաց անցկացնելու։

Ամբողջ օրը տղաներն առանց հացի եւ ջրի են մնում, անհաց — որովհետեւ քաղաքից չէին կարո–ղացել վերցնել իրենց հետ, եւ անջուր — որովհետեւ չրջակայ ձորերում անհամար քրդեր էին վխտում, որոնց երեւալը՝ կուի նախադուռն էր հաչւում։ Մի քանի պահապաններ նշանակելով, տղաներն աչխա–տում են քնանալ, քաղցը մոռացութեան տալու հա–մար, բայց երկնքից տեղացող անձրեւի մանր կա–թիլները այս անգամ խոչընդոտ են հանդիսանում։ Ինչպէս էլ լինէր, պէտք էր ճանապարհը չարունա–կել եւ կէմայ սարը հասնել՝ մինա տղաներին մին–նալու համար։

Սոված, յոգնած, տեղատարափ անձրեւի տակ, ցեխի կտորները ոտներին կպած՝ նրանք անկարող էին քալել։ արագ գնալը դժւար էր, ծանր գնալը՝ վտանգաւոր, եւ ահա նրանք, օգտւելով կէմ գիւղի մօտիկութիւնից վճռում են մտնել մի մարագ և քիչ

հանգստանալուց յետոյ ճանապարհ ընկնել։

Առաջին ընտրած մարագը բաւականին անյարմար լինելով, նրանք անցնում են մի ուրիշը, որ մի քանի դարմանը յետ-յետ տանելով՝ պառկում են քնանալու։

Սեպտեմբերի 14-ն էր։ Լուսաբացին քիչ էր մնացել, երբ մի հայ կին մարագը մտնելով տեսնում է զինուած հայերին ու աղերսագին թախանձում. «Ամա՞ն, դուրս եկէք, ես ձեր բաղդ, տունս կը քանդէք»։

Հայդուկները աչխատում են նրան հանգստացնել, բայց չի լինում, որից եւ ստիպուած յայտնում են, որ սոված են, եւ անհրաժեշտ է, որ ստանան ուտելու հաց եւ պաչար իրենց՝ հայդուկների համար, երբ եւ կարող կը լինին հեռանալ։ Քիչ յետոյ կինը ներս է մտնում 9 հաց բերելով։ Երկու օր սոված մնացած 22 հայդուկին 9 հացն ի՞նչ անէր, այն էլ միայն չոր հաց։

Հազիւ նրանք նստել էին հացը բաժանելու, երբ մի պիւղացի ներս է մտնում յայտնելով, որ մատնուած են, որ կառավարութիւնն իրենց տեղը գիտէ, եւայլն։ Տղաները չեն հաւատում, հանգիստ նստած են իրենց տեղերը, միաժամանակ չմոռանալով մի պահապան նշանակել՝ մարագի չորս կողմին հսկելու։ Դեռ հազիւ էր պահապան զինուորը տեղից չարժուել, երբ մի կարմիր ֆէսաւոր գլուխը ներս է մտցնում մեծ փախչում. «Բուրդա տըրլալ» գոչելով։

Տղաները բնազդմամբ վեր են թռչում իրենց տեղերից, հրացաններն առնում, երբ եւ լսում է խմբապետի խրոխտ հրամանը. «Տղե՛րք, ել-

նենք»: Բոլորի հրացաններն էլ որոտում են, իսկ իրենք էլ դէպի դուռը վազում: Ամենից առաջ դուրս թռնողն է լինում զարաբաղցի Խէչօն, որը եւ Թըչնամու գնդակին զոհ է գնում: Նա ընկնում է ձեռքը կրծքին դրած, անշարժ եւ արիւնլուայ: «Խէչօն ընկաւ» լինում է բոլորի հառաչանքն ու սոսկալի կուի նշանաբանը: Կատաղի յարձակումով դուրս են թըրչում հայդուկները կայծակի արագութեամբ աջ ու ձախ համազարկեր են տալիս, եւ չփոթեցնելով Թըչնամուն, կուելով ցած են իջնում դէպի Անդղ (Ողլաբ) գետի կամուրջը:

Յիսունի չափ զինուորներ դիրք էին բռնել մարագի չորս կողմը եւ սպասում էին «ղաչախների» դուրս ելնելուն, բայց չւարած նրանց անվախութիւնից եւ անվհատութիւնից, չեն կարողանում ոչ ոքի վնասել:

Մի քիչ հեռաւորութեան վրայ մերոնք դիրք են բռնում կրակելու թիկունքից, երբ յանկարծ նկատում են, որ մարագից ելել են միայն ընկերների մի մասը: Ի՞նչ անել: Այդ նոյն ժամանակ կառավարութեան զինուորներից մի մասն չտալում է կամուրջը գրաւելու, որով տղաների դրութիւնն աւելի վտանգաւոր կը դառնար. ուստի առանց երկար խորհելու գրաւում են կամուրջը՝ միաժամանակ կռիւ մղելով հակառակորդների դէմ: Պէտք էր չարունակել դիմադրութիւնը մինչեւ միւս տղաներն էլ ելնէին եւ ապա միացած ուժով աշխատէին յետ մղել սուլթանի ծառաներին:

Կամուրջի յետեւի մասում, դաշտի մէջ մի բլուր կայ, որ ուղիղ նայում է թէ՛ գիւղին եւ թէ՛ հայդուկ-

ներէ Թիւնէքին։ Ջիաւոր քրդերն չտապում են այդ դիրքը գրաւելու, որից յետոյ չրջապատած կը լի–նէին Փիդայիներին՝ ամէն կողմից։ Ազատուած խում–բըն առաջ վազելով բարձրանում է բլուրը՝ յետ մը–ղելով քրդերին։ Բոլոր տղաներն էլ ոգեւորուած են, մոռանում են քաղցն ու յոգնածութիւնը. նրանց մը–տահոգութեան միակ առարկան մարագում մնացած ընկերներն են։

Ոստանի եւ չրջակայ գիւղերից բազմաթիւ ձի–աւոր եւ հետեւակ քրդեր իսկոյն հաւարի են գալիս եւ չրջապատում բլուրը, գրաւելով Ղզլ–Դաղի բոլոր քարերը, դիրքի հարաւ–արեւելեան եւ արեւմտեան ձորերը։ Ինքի միւս մասը մարագում պաշարուած է մնում։ Կամրջի վրայի թիւրք զինուորներն էլ յետ դառնալով միանում են իրենց ընկերներին ու սկսում է միահամուռ յարձակում՝ պաշարուածների վրայ։ Բոպէն վճռական էր, և պէտք էր մի ելք գտնել ազատ ւելու համար, եւ ահա նրանք, դռնից ելնելը վտան–գաւոր համարելով, վճռում են պատը ծակել եւ այն–տեղից դուրս թռչել դէպի կամուրջը։

Այդ նրանց փառաւորապէս յաջողւում է եւ ար–դէն մօսիննների ձայնն իմաց է տալիս ընկերներին, որ մարագի տղաները ողջ եւ առողջ են։ Քիչ յետոյ նրանք արդէն կամուրջի վրայ են եւ չտապում են դէպի բլուրը։ Առանց իմանալու թէ ո՞ւր են ընկեր–ները, նրանք չարժւում են դէպի քրդերը, որոնք արդէն չրջապատել էին բլուրը։ Պէտք էր մի կերպ իմաց տալ, որ ճանապարհը փոխէին, այլապէս ա–ոանց բացառութեան, բոլորն էլ զոհ կ'երթային։

Բլուրի վրայ գտնուղներն սկսում են բարձր ձայ–

նով կանչել, սուլել, եւ երբ այդ էլ չի օգնում, մի քանի անվախներ դիրքից ելնում են, աւելի մօտենում վտանգաւածներին ու տոպրակներն են ցոյց տալիս: Նրանք նկատում են այդ եւ ճանաչում: Իմանում են իրենց ընկերների տեղը, չտապում այդ ուղղութեամբ, անդադար կռիւ մղելով թշնամիների դէմ: Բլրի վրայից էլ տղաներն յետ էին մղում քրդերին՝ պաշտպանելով իրենց ընկերների ճանապարհը: Քիչ յետոյ նրանք «ուռա»ներով իրար են հանդիպում. դիրքերի վրայ այժմ 20 կուռղ կար:

Թիւրք զինուորները, մեացած քրդերին, աշխատում են բլուրը գրաւել, բայց 2500 ոտի վրայ ձգտող մօտինների զնդակները յետ են մղում նրանց: Կռիւն արդէն սաստկանում է: Մութն արդէն վրայ է հասնում եւ թշնամին, ըստ սովորութեան, աշխատում է իր վերջին ճիգը թափել: Այս անգամ էլ նրանից չի յաջողւում առաջ շարժւել:

Զորս կողմը տիրում է լուութիւնը: 8½ ժամ անընդհատ կռիւը յոգնեցրել էր տղաներին բայց յուսահատեցնել՝ երբէ՛ք: Նրանք վճռում են խուսափել այդ տեղից եւ այդ պատճառով էլ կամաց-կամաց իջնում են ձորը, նստում մի առուակի մօտ, իրենց ծաւալն յաղեցնում ու որոշում բարձրանալ Արտօս, այնտեղից էլ Շատախ անցնելու:

Մինչ տղաները խորհրդակցում էին իրենց ապագայ անելիքների մասին, յանկարծ մօտիկուց ձիանների տրոփիւն է լսւում: Զիաւորները գալիս էին դէպի յեղափոխականները. այլեւս սպասելու ժամանակ չէր, պէտք էր համազարկով վերջ տալ եւ այդ վտանգին:

Գիշերային մթութեան մէջ լսւում են գնդակնե-
րի սուլոցը: Թշնամին իր հերթին համազարկ է տա-
լիս, որից զարաբաղցի Նիկօլան, որ առաջ Հնչակ-
եան կուսակցութեան էր պատկանում, զոհ է գը-
նում:

— «Տղե՛րք ջան, ես ընկայ, կեցցէ Հայաստան»,
կանչում է նա խզւած ձայնով եւ ընդմիշտ լռում:

Զիաւորները չեն կարողանում յառաջանալ:
Նրանք արդէն ընկել էին՝ հայդուկների գնդակնե-
րից: Այս դէպքից յետոյ խումբն անմիջապէս չարժ-
ւում է դէպի Արտօսի դագաթը, ուր աւելի ապահով
էր, եւ որտեղ կարելի էր մոտծել յետագայ անե-
լիքների մասին:

Ցղճալի էր տղաների դրութիւնը. երրորդ օրն
էր հացի երես չէին տեսել. կէմի 9 հացն էլ մնացել
էր մարագում: Նրանք փորձում են գարու հասկեր
մաքրել և ուտել, բայց անյաջող է անցնում այդ փոր
ձը և ստիպւած են լինում ստամոքսները լեցնել՝ սինձ
եւ աւելուկի թեւեր ուտելով: Հետեւեալ գիշերը նր-
րանք հասնում են մի հայաբնակ գիւղ, ուր մի քանի
գարի հացով իրենց քաղցն են յագեցնում:

Մի քանի օրից յետոյ նրանց մօտ սուրհանդակ
է գալիս՝ Վարդանի զինուորներից մէկը՝ Նախօն:
Ցուսմբր վերադառնում է նորից Վարագ, մարդ է
ուղարկում Վան, որտեղից բաւականաչափ թուով
ռռնամաններ եւ հաց են բերում, որոնցով պարենա-
ւորւում են տղաները ու ճանապարհ ընկնում դէպի
սահմանագլուխ: Երկու օրից յետոյ նրանք հասնում
են Ախուակայ լեռները, ուր եւ ունենում են մի այլ
ընդհարում:

ԱԽՈՌԿԱՑ ԿՌԻԻ

Վանից նոր ընկերներ աւելանում են խմբին, եւ այժմ 31 հոգով ճանապարհ ընկնում չատ ապրած, որպէսզի կարողանան ցերեկւայ դիրքին հասնել: Ախոռկայ լեռների մէջ, առաւօտեան լուսաբացին մօտ, առաջապահներին մի քիւրդ է պատահում, որն հետաքրքրւում է այդ զինւած մարդկանցով եւ պատասխան է ստանում որ «ասկեար» են: Հայդուկների այդ պատասխանը բաւականաչափ անուժ էր քրդին համոզելու եւ մի այն չետոյ են զգում իրենց սխալը, որ պէտք էր ոչնչացնէին այդ մէկին, որը կարող էր հաւարի կանչել չրջակայ քիւրդ ցեղերին:

Տղաները սկսում են աւելի արագ քալել եւ ճանապարհը չեզել: Շուտով նրանք Ախոռկայ լերան ստորոտումն են եւ որոշած են դագաթը բարձրանալ, երբ ուղեցոյցն յայտնում է որ այս վայրն ապահով է, մարդկային երթեւեկութիւն չատ քիչ է լինում և ուր կարելի է քիչ չունչ առնել: Հանգրստութեան կարօտ եւ 15 օր տաժանելի թափառումներ կատարող խումբը լսում է վալաղին, բարձրանում է մի քիչ աւելի վերեւի մասը, մտնում է քարանձաւն ու աչխատում է թրջած լաթերը չորացընել:

Երկու ժամից չետոյ նրանք ճոր են իջնում, կրակ են վառում՝ տաքանալու համար: Մեր մտադրութիւնն այն էր, որ գիշերն այդ սարերի լանջերին անցկացնեն, որի համար էլ մի քանի ընկերներ են ուղարկում այրեր և խոռոչներ գտնելու, որ-

պէս բնակավայրեր։

Մինչ նրանք այսպիսի պատրաստութեան մէջ են լինում, յանկարծ «հօ՛յ, հօ՛յ» խառն ի խուռն աղաղակներ են լսւում։ Ձիաւոր զինուորները սփռւել էին դիմացի սարերի վրայ։ Լաւ էր որ նրանք աղմուկ հանելով են բարձրացել, այլապէս կարող էին չրջապատել հայդուկներին՝ ձորի մէջ եւ բոլորին էլ կոտորել։ Երբ այդ ձայները լսում են բոլոր տղաները, իսկոյն վեր են թռնում տեղերից, պատրաստութիւն են տեսնում դիրքեր գրաւելու, առաջուց մի քանի մասի բաժանւելով։ Նոյն ժամանակ անձրեւն սկսում է տեղալ, եւ չնայած բնական այդ արգելքին, մերոնց յաջողւում է դիմացի լերան գլխին հորս դիրք բռնել՝ ուղիղ թշնամիների դէմ։

Սկսւում է կատաղի կռիւը։ Երկու կողմի հրացաններն էլ որոտում են եւ դղրդեցնում սարեր ու ձորեր։ Գնդակները չատ անգամ զարնւում են ապաւաժներին, ահարկու ձայներ հանելով։ Կատարեալ կռիւ է, որի երաժշտութեան ներքոյ յեղափոխականներն աւելի ոգեւորւած եւ հսկայ թափով պատսխանում են թշնամիներին։ Նրանք մոռացել են ամէն ինչ — քաղց, յոգնածութիւն, ոգեւորւած են ու անդադար ազգային երգեր հնչեցնելով՝ յետ են մղում թշնամու յարձակումները։ Քրդերը թագնւելով քարերի յետեւում, չէին համարձակւում իրենց գլուխները դուրս հանել, վախենալով ֆիդայիների անչեզ գնդակներից։ Մօսիններն սարսափ ազդող գնդակները ձիաններից վար են գլորում թիւրք զինուորներին, որոնք եւ պատրաստութիւններ են տեսնում յետ նահանջելու։

Մուրթը վրայ է հասնում: Հայդուկները պատրաստում են վերջին հարւածը տալու, որից յետոյ բոլորովին ապահով պիտի լինէին իրենց ճանապարհը չարունակելու: Զորս դիրքերի վրայ էլ բոլորը կազմ ու պատրաստ են:

— Տղե՛րք ջան, ձայն է տալիս խմբապետը, մի քանի չարթայ ընթացքում անընդհատ կռիւներ ենք ունեցել եւ մի՛շտ էլ յաղթական դուրս եկել: Ունեցել ենք մի քանի նահատակ ընկերներ, որոնց թարմ չիրիմները վրէ՛ժ, վրէ՛ժ են կանչում:

— Վրէ՛ժ, վրէ՛ժ, լսւում է չորս կողմից ու երեք տասնեակ հայդուկները կարողանում են փախուստի մատնել հարիւրաւոր թշնամիներին:

Ամբողջ օրւայ կռիւ ընթացքում տղաներից եւ ո՛չ մի զոհ չի լինում, մի կաթիլ արիւն չի թափւում, իսկ թշնամին ունենում է 12–14 զինւոր եւ մի միւզիմ սպանւած:

96 *Թւականն ենք փակում:*

Հայկական կոտորածներից յետոյ հայ ժողովրդի վրէժն էր լուծւում եւ այդ էր պատճառը, որ Ֆիդայու անունով էին երդւում հայ պիւղայիները, նրա դովքն էին անում հայ աչուղները, քրդերն էլ երդ էին չօրինում եւ միաժամանակ սարսափում զինւորական այդ ոգիներից, որոնք անհամար կռիւների մէջ էին անցկացնում իրենց կեանքը:

Նրանք մոռցած էին տուն ու տեղ, քուն և հանգիստ, մշտապէս ենթակայ էին քաղցի, ծարաւի, անհանգստութեան, չատ անգամ առանց օթեւանի՝ լեռներում, ձորերում և միշտ, ամէն րոպէ պատրաստ դիմադրւելու թշնամուն, ընդունելու թէ՛

նրանց գնդակը և թէ՛ բանտի չարչարանքները։

Նրանք նման էին Բօսնիայի ուսիկներին, Ցունաց տանի կլէֆգներին, Բուլղարիայի հայդուկներին, որոնց բոլորի նպատակն էլ մէկ էր՝ ազգի եւ հայրենիքի ազատագրումը եւ մէջոցն էլ մէկ՝ կռիւ եւ անդադար կռիւ։

Հայ իրականութիւնն էլ կարողացել է ստեղծել մի տիպ, որ հայ ժողովրդի մարտական ընդունակութիւնների ներկայացուցիչն է ու գործադրողը։

Դա՝ անվախ ֆիդային է։

ՍՈՂՈՐԴԻ ԿՌԻԻԸ

Բազէյի չրջանն էլ վերջերս ծաւալ է։ Ալաթ գաւառի յեղափոխականների մի խումբ՝ Աղբիւր— Սերոբի գլխաւորութեամբ ահ ու սարսափ է տարածել կառավարական չրջանակների վրայ։ Նա ամէն օր փոխադրւում է մի գիւղից մի ուրիշը, պաշտպանելու համար աշխատաւոր հայ գիւղացիութեան՝ քրդո-թրքական յանախակի յարձակումներից եւ թալանից։ Աղբիւրն իր հայրենասիրական գործունէութեամբ լայն համակրանք էր ձեռք բերել ժողովրդի մէջ եւ մինչ էլ հալածանքի էր ենթարկւել՝ կառավարութեան կողմից։ Բազմաթիւ պաշտօնեաներ եւ լրտեսներ իրենց յատուկ նպատակ են ունեցել ձերբակալելու այդ հերոսին՝ իր խմբով, բայց միշտ դատարկաձեռն են մնացել։

Կառավարութիւնն անկարող է լինում առանձին իրագործել իր ցանկացածը, նա դիմում է հայերի

օգնութեան, որոնց մէջ մի քանի ստոր անհատներ միշտ պատրաստ են լինում՝ նպաստելու, որպէսզի այդ «վտանգաւոր» յեղափոխականը ձերբակալուի:

97 թուականն է: Փետրուար 27-ին, Աղբիւրի նախկին ընկերներից Գրիգոր Վարդանեանը եւ ուխտագնաց Պօղոսը յայտնում են կառավարութեան, որ Սերոբ փաչան գնում է Թեղուտ գիւղում՝ միայնակ: Այդ լուրն առաջին անգամ ստանում է Խլաթի գայմագամը, որն եւ 30 դինուոր է ուղարկում յիշեալ գիւղը, խստիւ պատուիրելով, որ աչքատեն Աղբիւրին ձեռք ձգել քաղցրութեամբ, հանդարտութեամբ, հակառակ դէպքում՝ մեռնիլ կամ մեռցնել: Զինուորները չրջապատում են Թեղուտ գիւղը, անց ու դարձն իսկոյն դադրում է: Հարիւրապետը պահանջում է գիւղացիներից, որ յեղափոխականների գլխաւորին իրեն յանձնեն, հակառակ դէպքում սպառնում է գիւղը տակն ու վրայ անել: Նրան պատասխանում են, որ այդպիսի մարդ չկայ, որ իր փնտռած մարդը իրենց գիւղում չէ· բայց զօրքի գլխաւորը հաւատ չի ընծայում: Նա հրամայում է խկոյն խուզարկութեան ենթարկել տները, ձեձել մի քանի նշանաւոր մարդկանց, կարծելով թէ՝ այդ միջոցով կարող կլ լինի գտնել Թաղատեան տեղը: Բոլոր որոնումներն ի զուր են անցնում, որովհետեւ քաջարի հայդուկը մի օր առաջ կարողացել էր անցնել Սողորդ գիւղը:

Զինուորներն խկոյն երկու մասի են բաժանւում, որոնցից մէկն անմիջապէս ուղեւորւում է դէպի Սողորդ, հաւատալով որ այնտեղ պահւած կը լինի:

Թեղուտի ընկերներից մի ազնիւ երիտասարդ, զգալով Աղբիւրի դլխին գալիք վտանգը, դիչերով վազում է դէպի Սողոմդ եւ առաջուց յայտնում եղելութիւնը: Մռնչում է Խլաթի հսկան, զէնքերն իր վրայ է կապում և պատրաստւում է խուսափելու, երբ յանկարծ իրեն չրջապատւած է տեսնում: Զգալով անձնատուր լինել, նա որոչում է մի այնակ չարունակել դիմադրութիւնը: Զորս կողմն ընկերներ չկային, որ իրեն օգնութեան հասնէին եւ այդ պատճառով էլ ուժեղ դիմադրութիւն է ցոյց տալիս, յետ մղում թչնամիներին եւ միաժամանակ կամաց-կամաց դէպի Ներքուվթայ սարը բարձրանում: Աղբիւր-Սերոբը, գիւղը աւերածի չմատնելու նպատակով, դընդակներն արձակում էր՝ միայն թչնամուն վախեցնելու եւ ո՛չ թէ սպանելու դիտաւորութեամբ: Բայց տեսնելով նրանց յամառ դիմադրութիւնն ու հետապնդումը, դառնում է դինւորներին եւ ասում. «Ամո՛թ ձեզ, որ այդչափ բազմութեամբ ետեւէս ինձ էք: Տեսա՞ք թէ որչափ փամփուշտներ վառեցի ձեր դէմ, բայց նպատակ չունէի սպանելու ձեզ. սակայն քալ գիտցէք, մինչեւ վերջին չունչս, ցորչափ արիւնը կը դառնայ երակներուս մէջ, ճիգ պիտի թափեմ այլ եւս սպանելու ձեզ. տեսնենք ձեզմէ ո՞րը պիտի կրնայ ազատուիլ իմ դնդակներէս»: Եւ քալ Հայդուկն իր անշեղ դնդակների տարափը տեղայով թըչնամուց մի քանի հոգի կը վիրաւորէ: Այդ դէպքը սարսափ կ'ազդէ իրեն հետապնդող դինւորներին: Նրանք չէին սպասում թէ խօսքից այդքան չուտ կարող է գործի անցնել, որի համար էլ հրամանատարը

պատւիրում է — «Դարձէ՛ք, դարձէ՛ք, այս մարդը մեզմէ մէկը չթողուր»:

Ազրիւրը կամաց-կամաց դէպի Նեբրովթայ դագաղն էր բարձրանում: Փչում էր սաստիկ ձիւնախառն քամի, որը դժւարացնում էր վերելքը, չնայած դրան, և այն խոչընդոտներին, Սերոբի աչքերը արդէն ձիւնահար էին եղել (ամէթ), բայց ամպը պատելով լերան գագաթը, կարողանում է իր գրկի մէջ առնել այդ հալածական հայրենասէրին ու ազատել թշնամուց:

Ցիմար տագնիկ զինւորները, այդ դէպքից յետոյ Դատւանէն Նեբրովթ են նայում միչտ եւ հեռւում, սարի բարձունքների վրայ սև կէտեր նշմարելով իրար ցոյց են տալիս ասելով «պա՛ֆ, կեավուր ձէ՞րէտէ տուրմուշտուր» (նայի՛ր, անհաւատը ո՞րտեղ է կեցած):

Պարտւած պետական զինւորները չկարողանալով ձերբակալել իրենց որսին, կը վերադառնան դիւղ, կը յարձակւին Ազրիւրենց տան վրայ, կը ձերբակալեն մեծ եղբօր Մխիթարին եւ եղբօրորդի Սօղոմոնին եւ կ'առաջնորդեն նրանց դէպի բանտ:

ՍՊԱՀԱՆ ԼՃԻ ԿՈՒԻՒԸ*)

Պարսկաստանի Փայջուկ դիւղի չրջակայքում Յանասօրայ արշաւանքի պատրաստութիւններն էին տեսնում: Նախ քան այդ մեծ յարձակողականն

*) Պատմեց՝ Սահակ Աւետիսեանը, Ղզլդաչ դիւղացի, որ անձամբ մասնակցել է այս կռւին:

ՎԱՋԳԷՆԻ ԽՈՒՄԲԸ

սկսելը, վճռած էր երկու խումբ ուղարկել երկրի ներսերը՝ Վանայ եւ Մուշի չրջանի ժողովուրդին պաշտպանելու համար, որպէս սահմանակից եւ վտանգին ու արշաւանքին աւելի մօտիկ վայրեր:

Խումբը, բաղկացած 40 հոգուց, յուլիսի 18–ին, գիշերւայ ժամը 12–ից յետոյ ճանապարհ ընկաւ: Ամէն մի հայդուկ զինւած էր մօսին հրացանով, ունէր վեց հարիւր փամփուշտ, խէնչալ եւ դանակ: Իւրաքանչիւրն ունէր ջրաման եւ հացի տոպրակ, որի մէջ տեղաւորւած էին 5–6 բաղարջ, հալւա, քիշմիշ, թել, ասեղ եւայլն: Իրենց հետ ահագին քանակութեամբ դեղօրայք ունէին, որ գտնւում էր Գուրգէնի մօտ: Բացի այդ իրենց հետ երկու բեռնակիր ձի էին տա-նում՝ բարձած մօսինի փամփուշտներով: Խումբն յանձնւած էր Վազգէնին եւ Գուրգէնին: Մէրի մէջ էր գտնւում և հերոս Անդրանիկը, այն ժամանակ պարզ եւ ոգեւորւած պատանի:

Ամբողջ գիշերը ճանապարհ քալելուց յետոյ, նրանք հասնում են Խոյի դիմաց գտնւած լերան փէ-չերին, ուր եւ իրենց հանդիպան են առնում: Նախ քան այդ՝ մարդ են ուղարկում մօտակայ գիւղը, բե րել են տալիս սեխ, ձմերուկ, ուտում են եւ ապա երկու պահապան նշանակելով՝ իրենք անուշ քը-նում են: Միւս օրը լուսկոչեան դէմ, դեռ արեւը մայր չմտած, նրանք ճամբայ են ելնում ու Մակուի սահ-մանին չհասած հանդիպում են մի դժւարանցանելի կիրճի, որի մօտ ձիաններից մէկը վեհին է դլորւում:

Վազգէնի հրամանով մի քանի հոգի մնում են՝ որ ձին բարձրացնեն, բեռը չակեն, ապա իրենց հաս-նեն: Մնացողներից մէկը, Սերոբի զինւորներից Սի-

մոն անունով (Վանի Այգեստանիցը), մի քարի տակ է մտնում, հրացանը դրկում, սպասելով որ միւս ընկերները աշխատանքը վերջացնեն: Այդ դրութեան մէջ էլ քնանում է: Ընկերները վերջացնելով աշխատանքն ու առանց իմանալու թէ երրորդն էլ կայ, առաջ են չարժւում՝ որոշեալ տեղը հասնելու համար: Երբ սրանք հասնում են խրճին, նոր պարզւում է որ մէկը պակաս է: Վազդէնի հրամանով մի քանի անգամ հրացան են պարպում, որպէսզի կորսւած ընկերը ուղղութիւնը կարողանայ որոշել:

Ապարդիւն: Այդ ժամանակ երկու Վալաղ՝ Աւօն եւ Շահէնը ուղարկւում են դէպի կիրճը՝ ընկերոջ գտնելու եւ վերադառնալու Թադէոս Առաքելոց վանքը, ուր խումբը մի քանի օր հանգիստ պիտի առնէր:

Վալաղները յետ կը դառնան, կը փնտռեն, կը կանչեն և դատարկաձեռն դէպի վանք կը վերադառնային, երբ ճանապարհին հանդիպում են Սիմոնին, որ իր կարճատեւ միայնակ կեանքի պատմութիւնն հետեւեալ կերպով է ներկայացնում—.

«Քարի տակ նստել էի քիչ հանգստանալու: Զը գիտեմ ինչպէս քնացայ: Միայն այն զգացի, որ արեւն այրում է ինձ: Ելայ եւ տեսայ տղաները չկան: Ինձ գարի պէս ամէն կողմ վազեցի, փնտռեցի, կանչեցի, բայց անօգուտ: Ճանապարհւեցի դէպի հիւսիս եւ երկու թիւրքի պատահեցի: Նրանք վախից փախուստի դիմեցին, բայց իմ գործնական սպառնալիքներից՝ կանգն առան: Հասկացրի, որ ռուս զէր–հիւպատոսի փոստատարն եմ եւ նամակ եմ տանում — Մակուի խանին. խնդրեցի նրանցից, որ ճանապարհը ցոյց տան: Մի դիւղեր լաւ հիւրասիրւելուց

յետոյ ճամբայ ընկայ եւ պատահեցի երկու վալաղ ընկերոջ, որոնց հետ եւ վերադարձայ Առաքելոց վանքը»։

Երեք օր խումբը վանքում մնում է։ Այդ ժամանակ այնտեղ է գալիս Հնչ. Փարամազի խումբը, թուով քառասուն հոգի։ Տեղի է ունենում խմբապետների՝ Վարդանի, Գուրգէնի եւ Փարամազի միջեւ խորհրդակցութիւն՝ վճռելու թէ ինչպէս պիտի այդքան մեծ խմբով անցնեն սահմանը։ Երկար խօսակցելուց յետոյ նրանք գալիս են այն եզրակացութեան, որ քանի Դաշնակցական խումբն իր հետ վալաղներ ունի, ամենից առաջ սահմանն անցնի, մինչեւ Բերկրի գաւառի Կիւր Ջոր գիւղը, որտեղից եւ վալաղները պիտի վերադառնան ու Հնչակեաններին առաջնորդեն։ Տղաները ճամբայ են ելնում եւ մի ւս օրն հասնում են Մակուի Կալանիի կոչւած գիւղաքաղաքի վերեւի չրջանը, ուր աղլ կար (ոչխարներ պահելու տեղ)։ Բոլորն էլ ներս են մտնում։ Շուտով դրսից ինչ որ սարսափելի ձայներ են լսւում, գնդակների սուլոցներ եւ տղաները պատրաստւում են դուրս ելնելու, երբ եւ պարզւում է երկնքի որոտումը։ Նոյն այդ ժամին Վազգէնն հանում է իր ժամացոյցն ու յայտնում, որ հէնց այդ րոպէին տղաները կրակ են տեղում Շարաֆ բէկի ցեղի վրայ եւ կռւում քաջաբար։ Բոլորի դէմքի վրայ էլ ուրախութեան նշաններ են երեւում եւ կռւի ծարաւ հայդուկները «կեցցէ՛» են գոռում։

Այդ օրն աղլ-ում հանգստանալուց յետոյ, նրանք երեկոյեան դէմ ճամբայ են ելնում։ Գիշերային մթութեան մէջ վալաղներն անդամ անկարող են լի-

նում չիտակ ճամբով գնալու եւ ահա նրանք դէմ յանդիման են ելնում արաղացիներին — վրանարնակ քրդեր — որոնց հետ ընդհարումն անխուսափելի էր, երբ միայն յանկարծ «հրաչք»ով երկինքը չպատուէր մառախուղով եւ իրենց չբաժնէր քրդերից:

Մի սարի լանջով ճանապարհը չարունակում են. իսկ հակառակ կողմում արաղացիների վրաններն են: Շներն արդէն հոտն առել էին, անդադար հաչոցով տղաների վրայ էին յարձակւում: Սարի փէչերը փոքրիկ քարերով ծածկւած էին, դժւարանցանելի և վտանգաւոր էին: Քալելու ժամանակ քարերն անդադար ներքև էին թափւում, ուր ոչխարների հօտ ու հօտ վիհեր կային, որոնք և կարծելով թէ անցնողները աւազակներ են՝ աննպատակ հրացան էին պարպում, որ բարեբաղդաբար ո՛չ մի վնաս չհասցրեց տղաներին: Ճանապարհը քիչ չարունակելուց յետոյ տղաները տրտունջ են յայտնում այդ կեանքի համար, պատճառաբանելով՝ թէ լաւ է քիչ աւելի հանգիստ ճամբով գնալ, կուի բռնւել, մեռնել, քան այս դժւարին լեռներում առանց կուի զոհ գնալ: Շատերը գլորւում էին, կորցնում հրացանների չիչերը, քայլում էին ջրի միջից: Անոնք այդ վիճակը անտանելի դոնելով՝ վճռում են ճանապարհը փոխել և չուտով սահմանն անցնել ու մտնել Աբաղայի դաշտը: Առաւօտեան դէմ հասնում են Ալի-Քեալայ լեռը, որ դոնւում է Աբաղայի դաշտի մուտքի մօտ և որի ստորոտում գտնւում է հայարնակ Ծաչան գիւղը, որտեղացի էր և Վալադ Շահէնը: Վերջինը խնդրում է Վազգէնին թոյլ տալ գիւղն իջնելու, իւրայիններին այցելելու եւ միաժամանակ հացի պատրաստու-

թիւն տեսնելու : Շահէնը պատւիրում է խմբին երե-
կոյեան իջնել դաշտը, ուր ինքը պիտի սպասէ՝ հացի
պաշարով մեսային :

Բոլորն էլ ուրախութեամբ հանգիստ են առ-
նում : Մի քանի հոգի պահապան են նշանակւում : Ե-
րեկոյեան դէմ բոլորն էլ կազմ ու պատրաստ են : Իջ-
նում են դաշտը : Չեն կարողանում գտնել վարագի
ցոյց տւած տեղը : Պառկում են խոտերի դէզերի տակ
ու երկար սպասում : Մի քանի ժամ սպասելուց յե-
տոյ ուղեւորւում են դէպի մօտակայ հայ գիւղերից
մէկը, սպասելու Շահէնին : Գիւղի նօթադարը քիւրդ
լինելով գիւղացիները խնդրում են եւ խորհուրդ են
տալիս խմբին հեռանալ և ճանապարհը չարունակել :
Այլ ևս չկարողանալով ուղիղ գծով առաջանալ, վըճ
ռում են Սպահան լճի լերան գագաթով անցնել : Այդ-
տեղ հովիւները նկատում են, հաւար են ձգում մլան-
ցի քիւրդ ցեղի վրանների մէջ (կով Մահմէդ աղայի
մարդիկն են, որ 360 գիւղի հող ունէր՝ որպէս սե-
փականութիւն եւ որ աւերակ էր դարձրել հայաբը-
նակ գիւղերը), որոնք անմիջապէս հաւաքւում են եւ
յարձակման պատրաստւում : Վազդէնն հրամայում է
դիրքեր չինել եւ կուի սպասել, որովհետեւ իրենց
հետքն անկարող են կորցնել :

Թշնամին գեռ եւս պատրաստ չէր : Տղաներին
իրաւունք էր տւած հազստանալու՝ ամէն մէկն իր
դիրքում : Երկու հոգու պահապան են նշանակում՝
Սահակին (պատմողը) եւ դազախ Արշակին : Մի ժա-
մից յետոյ սրանք դիտակով նկատում են, որ համի-
դիէ երկու զինւոր զգուշութեամբ մօտենում են դիր-
քերին՝ զանազան կողմերից դիտելով : Այդ մասին

յայտնում են հրամանատարին, որ խստիւ պատւիրում է չերեւալ եւ զգոյշ լինել՝ «գուցէ այս կրակը գայ եւ անցնի՝ առանց մեզ վնաս հասցնելու»:

Այդ երկու հետախուզողներին միանում է մի երրորդը, որոնք քիչ հանգստանալուց յետոյ, նորից դէպի դիրքերն են շարժւում եւ երբ բաւականաչափ մօտենում են, միանգամից հրացաններ են պարպում, որին ո՛չ մի պատասխան չի տրւում: Համիդիէ ձիաւորները սիրտ առնելով աւելի են մօտենում, երբ եւ Վազգէնի հրամանով բոլոր տղաները կազմ ու պատրաստ դրւթեան մէջ՝ սարեր ու ձորեր թնդացնում են մօսին հրացանների որոտով: Ձիաւորները յետ դառնում են: Տղաները կարծում էին թէ գնդակները չէին դիպել: Քիչ յետոյ իրենց հետապնդող քիւրդ ձիաւորները վար են գլորւում, որ ապացոյց էր թէ արձակած գնդակներն ի զուր չէին անցել:

Համազարկից անմիջապէս յետոյ բլուրների յետեւից դուրս թռան բազմաթիւ քրդեր: Դրանք հասնողներ էին: Կռիւն սկսւեցաւ, աստիճանաբար կատաղի բնաւորութիւն կրելով: Այդ ժամանակ վալդ Աւօն դարձաւ դէպի Վազգէնն ու ասաց. «Այս անմիտ քրդերին սպանել եւ այդ պատճառով մեզ հետ թշնամացնել՝ չարժէ: Լաւ է խփենք նրանց, որոնց մատնացոյց կ՝անեմ»: Նա իր ձեռքն առաւ դիտակն ու փնտռելով պարագլուխներին՝ տղաների գնդակներին չանձնեց, որոնք եւ անշեղ դեպին էին տապալում: Զարկւեցաւ նրանց դրօշակակիրը: Բլուրը, որտեղ տղաները դիրք էին բռնել, գտնւում էր թշնամու բլուրի դիմաց եւ այդ երկուսը բաժանւում էին հարթավայրերով, որի մէջտեղն ընկած կային մեծ

եւ պահւելու համար յարմարաւոր քարեր։ Երեք հոգի քրդերից զատւեցան եւ դէպի այդ քարերն եկան՝ դրաւելու, բայց հայդուկները նրանցից երկուսին դետին գլորեցին, իսկ միւսին չկրակեցաւ՝ չանը-ման չորս թաթերի վրայ քալելով հասնիլ քարի յետեւն ու դիրք բռնել։ Այդ միակ մարդուն պահպանելու եւ նրա չարժումներին հետեւելու համար նըշանակւում է Սահակը։

Ձանազան դիրքերում կռիւը չարունակւում է։ Քիչ չեռոյ տղաներն յայտնում են Սահակին, որ դէպի իր դիրքը արշաւողներ կան։ Երբ Սահակը դառնում է ձիաւորներին հալածելու, նրան յայտնում են.— Սահակ, մարդդ փախաւ։

— Նա իմ ձեռքից չի փախչի, սեփականութիւնս է, ասում է եւ գնդակի մի հարւածով դետին գլորում։

Թշնամու չարքերում երեւում են մի քանի կանայք, որոնք իրենց ամուսիններին օգնութեան են հասնում՝ փամփուշտներ մատակարարելով։ Հայդուկների մի քանի գնդակները, ուղղւած կանանց, ստիպում են նրանց փախչել։ Կռիւը կատաղօրէն տեւում է մինչև երեկոյ։ Առանձնապէս աչքի է ընկնում Գուրգէնը, որ քաջարար էր կռւում եւ դիրքից-դիրք վազելով՝ ոգեւորում տղաներին։ Քիւրդերն արդէն ուժասպառ էին, անկարող էին առաջանալ եւ վնաս հասցնել հայ Փիդայիներին։ Տղաները խօսում էին քրդերի հետ եւ ծաղրում նրանց քաջութիւնը, յայտնելով որ իրենք պատրաստ են երեք օր ու գիշեր էլ կռւել եւ ապա միայն մեռնել։

Քրդերն զգալով այդ բոլորը, չատ անգամ գո-

չում էին.— «Բասա, բասա. ռաբըն հաբըն, մը թըշ խօլ պրվօրա թընա· վօ մէրի մա ղալան· տօ վէ մը բըր հան, ռաբըն հարըն»...

(Հերիք է, հերիք է, ելէք պացէք· մենք ձեզ հետ գործ չունենք, դու մեր մարդկանց սպանեցիք, մեր աւերմը կատեցիք, ելէք ու պացէք):

Քրդերից սպանուեան 10–12 հոգի, իսկ հայ–դուկներից եւ ո՛չ մի գոհ:

Մութը վրայ էր հասնում: *Իրենց վերջին յարձակումն էլ ապարդիւն է անցնում, որից ստիպուած կամաց–կամաց չետ են նահանջում, սարի լանջերն ու ճանապարհները թողնելով հայդուկների տրամադրութեան տակ*:

Ակ կատ մէջ աչքի էր ընկնում ե՛ւ Անդրանիկը՝ իր հանդարտակ եւ անվախ յարձակումներով: *Նա դեռ երիտասարդ էր եւ նոր յեղափոխական ասպարէզ մտած*: *Միշտ բոլոր ընկերներին անտրտունջ ծառայութիւն կ՚անէր — հաց կամ ջուր հասցնելով իրանքներին*: *Նրա այդ հանճար եւ խոհեմ բնաւորութեան համար բոլորն էլ սիրում էին*:

Գիշերայ մթութիւնից օգտուելով խումբն առաջ չարժուեցաւ դէպի Զորածոր գիւղը, որի ճանապարհի վրայ գտնուում է Բէչ–Բարմաղայ (հինգմատեան) այնքան նեղ ու անանցանելի կիրճը, որտեղից անցնելով ապահովապար հասան գիւղն ու մտան Մելօի այգին, ուր եւ պառկեցին՝ հանգստանալու:

Շուտով կանչուեցաւ Մելօի տղայ Մարկոսը, որին Վաղդէնը պատուիրեց հանգստանալու տեղ պատրաստել: *Մարկոսը, որ մեր ընկերներից էր, խորհուրդ տուաւ գիշերում չմնալ, որովհետեւ Սպահան*

լճին չատ մօտ է : Ինքն անմիջապէս պինւեցաւ եւ տըղաներին առաջնորդեց դէպի մօտակայ լեռները, որտեղ քանդւած վայրերը չատ կան՝ թագնւելու և հանդըստանալու համար :

Նա չուտով վերադարձաւ գիւղ եւ անմիջապէս հայդուկների համար ուղարկեց հաց, փոխինճ, եւ րեք հատ էլ խորոված գառ եւայլն :

Երբ գիշերը վրայ հասաւ, բոլորն էլ պատրաստ էին ճամբայ ընկնելու : Վալաղներն յայտնեցին, որ ճամբու վրայ մի թրքական գիւղ կայ, որի միջով պիտի անցնել : Ամբի անդամներից կեսարացի Մուկուճը առաջ անցաւ եւ խնդրեց Վազգէնից հրամայատարն իրեն նշանակել՝ գիւղի միջով անցելու ժամանակ :

— Ես պիտի դառնամ իւղբաշի, դուք էլ զինւորներ :

Վազգէնն համաձայնեցաւ : Նա անցաւ կազմ ու պատրաստ խմբի առաջ : Գիւղի չները վրայ հասան : Մուկուճն հրացանի կոթով զարնեց չներից մէկին :

— Է՛յ, ո՞վ է այդ :

— Օղլա՛ն, անչնորհք, չե՞ս լսանում որ կառավարական զինւոր է անցնում, ինչո՞ւ չներին չես պահում :

— Աղա լո՞նչ լսանամ : Նեբոյ եղիր : Ո՞ւր էլ գնում :

— Օղլա՛ն, չես լսանում որ վան կոխ կայ հայերի հետ եւ գնում ենք նրանց վրայ :

— Ուղուրլար օլսըն — յաջողութիւն ձեզ...

Ամբն անվտանգ անցաւ գէպի առաջ : Նոյն

երեկոյեան տղաներն հասան Կտուց անապատ, որտեղից քսան հոգի Գուրգէնի առաջնորդութեամբ անցան Բաղէշ՝ Սերոբին միանալու, իսկ մնացորդը Վազգէնի հրամանատարութեամբ Վան մնան:

ԽԱՆԱՍՕՐԱՑ ԱՐՇԱԽԱՆԲԸ

97 թուականն էր: Յունիսի 21-ին բոլոր խմբերը կազմ ու պատրաստ էին եւ առաջուց տանեակներին, յիսնեակների բաժանուած:

Հայդուկներն անհամբեր սպասում էին հրամանատարի նշանին՝ առաջ շարժուելու, իսկ վերջինս էլ «լրտեսող» ջոկատի վերադառնալուն էր նայում: Այդ ջոկատը պիտի ուսումնասիրէր թշնամու դիրքերը, նրանց վրանների տարածութիւնն ու ցրուածութիւնը, առաջուց պիտի ընտրէր յարմարաւոր դիրքեր ու բոլոր տեղեկութիւնները ներկայացնէր զինուորական խորհուրդին:

Կարճ խորհրդակցութիւնից յետոյ փիդայիներն հրաւիրուում են հանդիսաւոր երդում տալու: Երբ բոլորն հաւաքուում են, հրաման է տրւում բարձրացնելու Դաշնակցութեան դրօշը, որ վաղամեռիկ ընկերուհի Մարօի կտակն էր: Թնդում է բոլորի սիրտն էլ, ուրախութեան եւ ոգեւորութեան նշաններ են երեւում իւրաքանչիւրի դէմքի վրայ եւ առանց ազդարարութեան, ինքնաբերաբար կանչում են. «Կեցցէ՛ Դաշնակցութիւնը, կեցցէ՛ Յեղափոխութիւնը, կեցցէ՛ խմբապետը»:

Առաջ է անցնում արշաւախմբի փիդայի քահանան, կարճ եւ հասկանալի ոճով բացատրում է յե-

ԽԱՆԱՍՕՐԻ ԽՄԲԱՊԵՏՆԵՐՈՒ

ԽՄԲԱՆԿԱՐԸ

ղափռխականի կոչումը, հրաւիրում է լինել անձնուէրը, հայրենասէր եւ կոչ է անում միչտ հաւատարիմ մնալ կուսակցութեան դրօշին: Իր ճառից յետոյ նա կարդում է կոմիտէի խմբագրած երդումը, որի բովանդակութիւնն էր.—

«Ես, Հայ Յեղափոխական Դաշնակցութեան Փիդայիս, ազատ կամքով Դաշնակցութեան յաղթական դրօշակի տակ մտնելով, տալիս եմ այս երդումը Վրէժ կենտրոնական կոմիտէին: Երդւում եմ Դաշնակցութեան յաղթական դրօշակով, երդւում եմ բռնութիւնը կործանող յեղափոխական սրով՝ որ չեմ դաւաճանի ղեկավարներին, չեմ դաւաճանի Փիդայու վեհ կոչումին, չեմ դաւաճանի Դաշնակցական դրօշակին»...:

Ժողովրդաւոր եւ սրբազան րոպէ էր: Բոլորն էլ ապրում էին մի վեհ նպատակ, ամէն մէկի աչքերում արցունքի կաթիլներ էին երեւում, դրկում, համբուրում էին իրար, ապա միացած ու բարձրաձայն աղաղակում.

«Մի խասին կուենք եւ միասին մեռնենք»:

Առաջ է անցնում ընդհանուր հրամանատարը, որին ընդունում են որոտընդոստ կեցցէներով, անվերջ ու ջերմ ծափահարութիւններով:

Նա խօսում է պարզ եւ յուզւած, բացատրում է ժողովրդի հալածանքներն ու սուլթանական կառավարութեան կոտորածներն ու կախաղանները. չեշտում է, որ Հ. Յ. Դաշնակցութիւնը պարտաւոր էր ըմբոստութեան դրօշը բարձրացնել, չնայած այդ կռիւն օրհասական էր եւ անհաւասար, եւ իր խօսակցութիւնը վերջացնում է հետեւեալ խօսքերով.—

«Մեղանիկ է կախուած յեղափոխական ընդհանուր գործի յաջողութեան մէկ մասը։ Ցոյց տանք մեր հասարակութեան թերահաւատ մասին, որ մենք ընդունակ ենք յեղափոխական — թէեւ անհաւասար — կռիւը յաջողութեամբ մղելու, իսկ միւս կողմից ցոյց տանք ամբողջ աշխարհին, որ հայն էլ գիտէ կռւել հայրենիքի ազատութեան համար»։

Խօսողը ղարաբաղցի Վարդանն էր։

Հրամանատարից յետոյ խօսում է Նիկօլը, որ արշաւանքը կազմակերպողներից մէկն էր եղել եւ որ իր խօսակցութիւնը վերջացնում է այնպիսի բառերով, որ յետոյ նշանաբան են դառնում յետագայ յեղափոխական սերունդներին եւ նրա՝ ժողովրդական երգերի։

«Ցղե՛րք, վերջացնում է նա, վեհանձն եղէք դէպի տկարները, ո՛չ մի դէպքում ձեռք չտաք կանանց եւ երեխաներին, իսկ տղամարդկանց՝ անխնայ կոտորեցէք»։

Ապա խօսում են Փիդայի քահանան, Փիդայի բժիշկը, որոնք վարձատրւում են բուռն ծափահարութիւններով։

Արշաւախումբը բաղկացած էր հետեւակ զօրքից ու հեծելազնդից։ Հետեւակները բաժանւում էին՝ հարիւրականների, յիսնեակների եւ տասնեակների, իսկ հեծելազունդը միայն տասնեակներից էր բաղկացած։ Փիդայիներն իրենք էին ընտրել իրենց ղեկավարներին՝ տասնապետ, յիսնապետ, հարիւրապետ, իսկ վերջիններս էլ իրենց կողմից՝ ընդհանուր հրամանատարին եւ իր օգնականին։ Զինւորական խորհուրդը բաղկացած էր՝ հրամանատարից, օգնա-

կաններէից, հարիւրապետներէից եւ երէք կողմնակի անձերէից: Այդ մարմնին էր վերապահւած անհաժեչտ պարագայում փոխել կուի չատակագիծը, նորը կազմել, չարունակել կամ դադրեցնել կռիւը: Ամբողջ բանակը զինւած էր կատարելագործւած մօսին հրացաններով: Այդէն մի ֆիւզայի կրում էր 3–4 փամփչտաչարք՝ 230–300 գնդակով, որոնց մի մասն էլ տեղաւորւած էին մէջքին կապւած տոպրակում:

Այդ տոպրակում կային՝ ուէթ օրւայ ուտելու պաչար, կարեւոր գործիքներ, դեղեր, թել–ասեղ, լուցկի, ծխախոտ եւայլն: Իւրաքանչիւրն ունէր եւ իր ջրամանը:

Դիչեր էր: Մուէթը պատել էր երկինքը: Զորս կողմը մեռելային լռութիւն էր, միայն հրամանատարը՝ իր չուրջը ժողոված խմբապետներին, բացատրում էր կուի չատակագիծը, ճանապարհին ձեռք առնելիք բոլոր զգուչութիւնները, որոչած ազդանչանները, պատւիրում էր լինել աչալուրջ եւ ապա հրաման էր տալիս՝ առաջ չարժւելու:

Բանակի առջեւից 50–100 քայլ հեռաւորութեան վրայ գնում էր առաջապահ գունդը, իսկ յետեւից՝ վերջապահ խումբը, որոնց պարտականութիւնն էր հսկել բանակի ապահովութեան վրայ: Մի քանի հոգի էլ զատւելով խմբից պիտի առաջանային եւ իրարից որոչ հեռաւորութեան վրայ գտնւելով՝ անմիջապէս և չտապ, իւրաքանչիւր մի անակնկալ պիտի տեղեկացնէին ընդհանուր հրամանատարին: Հեծելազունդը պիտի պաչտպանէր բանակի թիկունքը: Իւրաքանչիւր չինեակ ունէր իր եռագոյն դրօչակը իսկ ամբողջ խմբի համար կար Մայր–Դրօչակը, Ա-

պառաւ Կօմիտէի նուիրական ընծան։ Դրօշակի մի եր-
եսէ վրայ կային զանազան խորհրդանշանները, իսկ
միւս երեսին՝ քնքոյշ մատներով ասեղնագործուած
Նալբանդեանի «Մեր Հայրենիք»ի հետեւեալ տողերը

«Ահա, եղբա՛յր, ինձ մի դրօշ,
Որ իմ ձեռքով գործեցի»...

Մայր Դրօշակի պահպանութիւնը յանձնուած
էր Դ. Լիսնեակին։

Այն գիւղը, ուր իջեւանել էին հայդուկները եւ
որտեղից սկսեցին արշաւանքը, ամբողջ ոտքի վրայ
էր։ Հայ գիւղացին զգում էր այդ երիտասարդների
հայրենասիրութիւնը, հասկանում էր, որ նրանք
մաքուր եւ անձնւէր անհատներ են, տեսնում էր հա-
յին ոտից ցգլուխ զինուած. տեսնում էր եւ արտաս-
ուում...

Բոլոր գիւղացիները՝ ծեր, երիտասարդ, կին,
տղամարդ, երեխաներ, դուրս էին եկել եւ ուրախու-
թեան ժպիտներով ճանապարհ էին դնում ազատու-
թեան համար կուռղ մարտիկներին։ Վերջին մնաս-
բարովն է։ Ծանօթ–անծանօթ, բարեկամ–հակառա-
կորդ համբուրւում էին եւ մի քանի րոպէից յետոյ
գիւղացիներն հեռւում ինչ–որ մարդկանց սուերներ
էին տեսնում, իսկ հայդուկները՝ օդի մէջ ծածանուղ
թաչկինակները, գլխարկներ եւ լսում էին ժողովըր-
դական երգի ձայն։

Բանակն առաջ էր ընթանում՝ մեղմիկ երգ եր-
գելով։

Գիշերւայ խորին լռութիւնը, բանակի համա-
չափ քայլերը, ռազմի երգի հնչիւնները եւ նրա ար-
ձագանգները մի խորհրդաւոր ներդաշնակութիւն

էին ստեղծում եւ ոգեւորում իւրաքանչիւրին:

Յուլիսի 24–ի պայծառ եւ լուսնկայ գիշերն էր: Ֆիդայիների բանակն չտապում էր դէպի իր առաջ ցցած Արաուլը, որի աջ ու ձախ կողմերից դէպի վեր են բարձրանում մեծ ու փոքր կատարներ, իսկ դէպի ներքեւ տարածւում են՝ բազմաթիւ ձորեր ու լայնատարած դաշտեր:

Առաւօտեան ժամի 4–ն էր: Երկնքում մի աստղ ցոլաց եւ լուսաւորեց արշաւախումբը, ապա լուեց մի խուլ որոտ:

— Ընկերներ, ասացին տղաներն իրար, Թռէ՛ք, Շարաֆի աստղն էր որ ընկաւ:

— Սուլթանի աստղն էր, որ խաւարեց, ասում են ուրիշներ՝ կատակաբանելով:

Բանակն հասել էր Արաուլի արեւելեան լանջը, իսկ սարի հարաւ–արեւմտեան ստորոտում փռւած է Խանասօրի լեռնաղաշտը, որի վրայ ընկած էին մազրիկ ցեղին պատկանող համիդիէներու 250–ի չափ վրանները: Այս վրաններից աչքի են ընկնում երեք հատ սպիտակները, որոնք պատկանում են Շարաֆ–բէկին: Սա այն Շարաֆն է, որ վերջին կոտորածների ժամանակ Մեծ Մարդասպանի դործակից հանդիսացաւ եւ աւերեց ու քանդեց Աղբակի գաւառը՝ թալանելով բոլոր հայերին: 1894–ին 400 ձիաւոր ուղարկեց Դերեկի վանքի վրայ արշաւելու, որին ձիացան եւ կառավարական չիսունի չափ զինւորները եւ որոնց պատւիրած էր յեղափոխականների այդ բոյնը ոչնչացնել. բայց քանի չափ հայդուկները քաջաբար դիմադրելով՝ նրանց յետ դարձրին:

Սա այն Շարաֆն է՝ արիւնարբու եւ կատաղի,

որը 96–ին Ս. Բարթուղիմէոս վանքի չրջակայքում չրջապատեց անգէն վանեցիներին եւ դինւած Արմենական[ներին՝ Աւետիսեանի դեկավարութեամբ. եւ բոլորին էլ ջարդեց անգթարար ու իր այդ «քաջագործութիւնների» համար սուլթանից ստացաւ հազարապետութեան պաշտօն եւ օսմանիէի Բ. կարգի չքանչան:

Ահա այդ տանջւած հայերի, խողխողւած մանուկների, լկւած կոյսերի, աւերւած տների վրէժն էր, որ կանչում էր հայ ֆիդայիներին եւ աւիւն ու հոգի էր ներշնչում նրանց:

Լոյսն արդէն բացւում էր: Պէտք էր դադար առնել եւ թաղնուել, որպէսզի թշնամին չկարողանայ նշմարել խմբի գործողութիւնները: Որոչեցաւ հետեւակ խումբը պահել ձորում, իսկ հեծելազդին պատուիրեցաւ դրաւել չրջակայքի ռազմագիտական տեսակէտից կարեւոր դիրքերը: Հեռո՛ւ արեւմուտքում երեւում են Սիփանն ու Արտոսը, Վարագն ու Առնոսը, որոնք պահապան հրեշտակների պէս կանգնած են, իսկ դէպի հարաւ ձգւած են Կորտոնաց լեռները, որի դէմ առ դէմ, իր կուրծքը դարաւոր յիշատակներով զարդարւած Ս. Բարդուղիմէոսի վանքն է երեւում:

Արաւելի զագաթի վրայ պատերազմական խորհուրդն է ժողով դումարել՝ վճռելու օրւայ անելիքները: Հրամանատարն ու իր օգնականները դիտակներով ուսումնասիրում էին վրանների դիրքերն ու դէպի նրանք տանող ճանապարհները: Երկար խորհրդակցելուց յետոյ վճռում են՝ վրանների դիրքին համեմատ՝ ուժը երկու մասի բաժանել—մի մասը աղե-

դի ձեւով պիտի չրջապատէր վրանների արեւմտեան եւ հիւսիս–արեւմտեան կողմերը, իսկ միւսը՝ արե–ւելեան և հիւսիս– արեւմտեան: Հեծելազունդը պի–տի բռնէր երկուսի միջեւ գտնած տարածութիւնը՝ բանականոցի հեռաւորութեան վրայ թիկունքը պաշտպանելու համար:

Իւրաքանչիւր խմբապետ մանրամասնօրէն եւ պարզ կերպով աչխատում էր իր խմբի անդամներին բացատրել չարժակման յատակագիծը, որպէսզի ա–մէն մէկը գիտակցաբար սկսէր կռիւը, որից և կախ–ւած էր յաջողութիւնը:

Խորհրդաւոր վայրկեանն էր մօտենում: Մինչեւ այժմ միասին եղած ընկերները պիտի բաժանուէին ի–րարից՝ դիրքերը գրաւելու: Գուցէ մահը չատերին իրարից բաժանէր: Ֆիդայի քահանան՝ մի ձեռքին խաչ, միւսին՝ սուր, կրակոտ եւ ոգեւորիչ խօսքեր ասաց, օրհնեց բոլոր հայդուկներին, յաջողութիւն մաղթեց նրանց բազուկներին, եւ յիչեցրեց Ե. գա–րը, երբ Ղեւոնդ երէցը օրհնում էր Վարդանի բա–նակները:

Բոլորն էլ վերջին մնաս–բարեւն ասացին ու բա–ժանուեցին առանձին խմբերի:

— Ընկերներ, յուսացաւ Թիւրք ընկերոջ՝ Սամւե–լի ձայնը, եթէ ես ընկնեմ, յիչեցէք գոնէ, որ մի Թիւրք պինւոր ձեզ հետ միասին կուում էր բռնու–թեան դէմ:

Արեւն արդէն մայր էր մտնում: Հայդուկային խմբերը կամաց–կամաց, մեկմ երգեցողութեամբ Ա–րաւլի բարձր գագաթից ներքեւ էին իջնում դէպի Խանասորայ ընդարձակ լեռնադաչտը: Այդտեղ, այդ

հարթուածեան վրայ էին փուած մազրիկցիների վրան ները, որի մէջ բնակւում էին յեղափոխականներին անհաչտ թշնամի եւ սուլթանի կամակատար Շարաֆին մարդիկը։

Վճռած էր յարձակում գործել լուսաբացին, բայց դեռ գիշերւայ ժամի 11-ն էր։ Նրանք վրաններից 4-500 քայլ հեռաւորութեան վրայ էին գտնւում։

Լռութեան մէջ լսւում է հրմտանատարի ձայնը — «Տղե՛րք, ձեզ մատաղ, վրէժխնդրութեան ժամն հասաւ արդէն։ Լինել-չլինելու վայրկեանն է այժմ։ Մեր խոհեմութիւնից ու կարգապահութիւնից է կախւած գործի յաջող կամ անյաջող ելքը։ Կուեցէք մինչեւ ձեր վերջին շունչը, բայց միշտ խնայեցէք կանանց եւ երեխաներին»։

Մարերն սկսեցին բաժանւել եւ իւրաքանչիւրն իր առաջուց որոշած դիրքը գրաւել։ Այդ բոլոր գործողութիւնները կատարւում էին զգուշաբար, լուռ, շունչը փորը ճգած, որովհետեւ մի անզգոյշ շարժում թշնամին կարող էր պատրաստութեան մղել, նախօրօք դիրքեր գրաւել եւ մեծ ծրագիրը ջուրը ձգել։

Յեղափոխի սպիտակ վրանները գտնւում էին գետի միւս եզերքին։ Գետը տղմոտ էր եւ անցնելը՝ դժւար։ Եթէ հայդուկները չանցնէին՝ յեղափոխին վնաս չէր հասնի, իսկ անցնելն էլ՝ անհնար էր։

— «Տղե՛րք, գետը անցէք», ձայն տւեց հրամանատարը, եւ երկու տասնեակ, ոտքերը տիղմի մէջ խրելով, թոռան միւս կողմը։ Վրանների պահապանները լուռ էին, դեռ չէին իմանում գալիք վտանգը. բայց շունը հոչում էր, ձին՝ խրխնջում, ոչխարնե-

ԽԱՆԱՍՈՐԻ ԽՄԲԵՐԸՆ ՄԷԿԸ

րը՝ մայում։ Եօթ հարիւր քայլ տարածութեամբ՝ հայ յեղափոխականները չղթայի ձեւով առաջ էին շարժուում եւ իրենց մէջ առնում մազրիկցիների 250–ի չափ վրանները։ Բոլորն էլ կազմ ու պատրաստ, հրացանները լեցուցած, սպասում էին փողի ձայնին։ Քիչ յետոյ լսւում է քիւրդ պահապաններից մէկի ձայնը «լօ՛, լօ՛, հուն չի մարիվըն» (է՛յ, է՛յ, դուք ո՞նչ մարդիկ էք)։

Տիրում է խորին լռութիւն։ Հարցումը նորից կրկնւում է եւ այս անգամ պատասխանի փոխարէն նկատում է օճանման չղթան եւ իրարանցումը տիրում է բոլորին։

— Զիաւոր հասցրէք Բաշ–Գալա, լսւում է մի ձայն։

— Յայտնեցէք աղային։

— Աստւա՛ծ, ֆիդայիներն եկան, ո՞ւր փախչենք, ողբում է մի կին։ Եւ այսպէս քրդական վրաններն մէջ տիրում է անպատմելի մի չփոթ։

Հնչեց ռազմական փողը։ Մօսին հրացանների համազարկերը յայտարարեցին կռւի սկիզբը եւ Խանասօրը թնդաց։

— Մի՛ խնայէք փամփուշտները, եղաւ հրամանատարի պատւէրը։

Մօսինները հրաշք էին գործում։ Քիւրդերը մըռնացել էին չւարած։ Ամէն կողմից լացի, կոծի աղաղակներ էին լսւում։ Քրդական դիակները թաւագլոր ընկնում էին, հայդուկները սրբազան ոգեւորութեան մէջ էին, նրանք զարաւոր վրէժն էր որ լուծում էին եւ այդ կռւի, գնդակների, ադաղակների միջից լըս–

ւում էին յեղափոխականների ազգաչունչ երգի բառերը.—

«Կրակ տեղացէք, անդադար կրակ,
Փառք մեր զէնքերին, առատ է գնդակ»:

Իրար եռեւից քրդերը փախուստի ճամբայ են բռնում, որպէսզի մի կերպ ազատուեն եւ չրջակաները հաւար ձգեն, բայց նրանք իրենց վրանների առաջ էին փուռում: Համարեա ոչ մի ընդդիմութիւն չեղաւ, որի համար էլ կարեւոր էր գրոհ տալ վրանների վրայ եւ մնացած տղամարդկանց էլ կոտորել:

— Դէպի վրանները, լսեցաւ հրամանատարի ձայնը, և հայդուկներն «ուռա՛» կանչելով՝ առաջ սլացան: Այս չարձակման ժամանակ է, որ հայ ֆիդային իր հոգու բարձրութիւնն է դուցադրում: Հրամայուած էր կանանց եւ երեխաներին չսպանել: Հեռից արձակուած մօսինի գնդակներին զոհ գնացողներ անխուսափելիօրէն պիտի լինէին, իսկ այժմ, երբ նրանք տներն են մտնում՝ կարող են կանանց և երեխաներին զատել:

Դէպի թոյլերն ունեցած խղճահարութիւնն այն աստիճանի էր զարդացած, որ հարիւրապետի օգնական Կարօն վրանների մէջ է մտնում թէ չէ՝ հորթերի պարանները կտրտում է եւ նրանց ազատ արձակում:

Մի ֆիդայի, տարիներով այրուած իր սրտի մոլեգնութեամբ չարձակում է մեծի, փոքրի վրայ, եւ երբ նա պատրաստւում էր սպանելու երկու երեխաների, որոնք ապուշ-ապուշ եւ արտասուքն աչքերին դիտում էին այդ բոլորը, ընկերն առաջ է անցնում եւ հրացանն ուղղելով նրա կրծքին՝ յայտարարում «Ե-

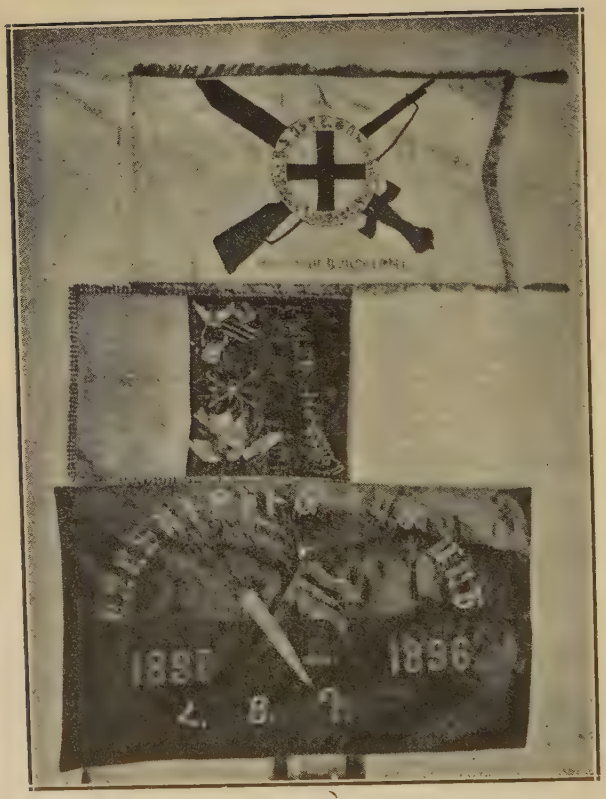

ԽԱՆԱՍՕՐԻ ԱՐՇԱԻԱՆՔԻՆ ՄԷՋ

ԳՈՐԾԱԾՈՒԱԾ ԴՐՕՇԱԿԸ

թէ դու կը յանդգնիս ձեռք զպցնել այդ երեխանե-րին, ես էլ քեզ կը սպանեմ»:

Երբ տղաները վրանները մտան՝ հրացանները վոխանակեցին դաշոյններով. հայ քաջերը մէկը միւսի յետեւից փոում էին անխիղճ քիւրդերին, ո-րոնք, ո՞վ գիտէ, քանի-քանի անմեղ հայ կանանց եւ աղջիկների սրախողխող էին արել: Բոլոր վրաններն էլ այրուում էին ու խորտակուում:

Ընդհանուր հրամանատարի հոգսերից մէկն էլ լինում է անպայման սպանել Շարաֆին, եւ այդ նը-պատակով նա իր հետ է տարել աղբակցի մի փիդա-յու, որ մազրիկցիների ցեղապետին մօտ ծառայել էր եւ նրան լաւ էր ճանաչում: Երբ նախկին ծառան ներս է մտնում իր տիրոջ վրանը, տեսնում է Շարա-ֆին վիրաւորուած, իսկ կինը՝ չէչէ Համիդի աղջիկը, արտասուալից ու հեծեծալով, տեսնելով իր նախկին տրուկին, պաղատագին դիմում է նրան «դուն մեր հացն ես կերել, աղաւիր ինձ եւ ամուսնուս: Ես հայ եմ, կը գամ ձեզ հետ, տարէք ուր որ կ'ուզէք, միայն խնայեցէք մեզ»:

Շարաֆի վրանի կողքին լինում է եւ Արդիւ-բահման հարիւրապետի վրանը: Տեսնելով այս բո-լորը եւ զգալով իր անզօրութիւնը, նա խնդրում է որ իրեն չսպանեն, որովհետեւ ինքը քիւրդ չէ, այլ պե-տական գինուոր:

— Ի հարկէ պէտք է խնայել, ինչպէս դու ներս-զամիտ ես եղել քո ոտքերն ընկած հայ երեխաների եւ կոյսերի վերաբերմամբ, պատասխանում են նը-րան արհամարհանքով եւ սպանում:

Թչնամու դիակները չորս կողմը փռուած էին,

վրաններէն մուխը երկինք էր ելնում, փիղայիներն լրենց վրէժն էին լուծում՝ գոռալով վրաններէն մէկից «այս իմ կնոջ փոխարէն. այս իմ որդու փոխարէն» եւ սպանում էին չորս հոգու: «Ես իմ պարտքս կատարեցի, այլ եւս ցաւ չունեմ, եթէ մեռնեմ» մռնչում էին նրանք, դուրս գալով վրանից: Մի ուրիշ հայդուկ երգելով «Թամզարա» էր խաղում եւ երբ ընկերները հարցնում են պատճառը, նա սառնասրտօրէն, առանց այլայլելու պատասխանում է «ոտքիցս վիրաւորուած եմ, դրա համար եմ պարում»:

Ընդհանուր չփոթի ժամանակ 10–15 մարդ հնարաւորութիւն են ունենում ազատուելու եւ արշաւանքի լուրը տարածելու չրջակայ քիւրդ ցեղերի մէջ: Վրաններից մի քանի հարիւր քայլ հեռաւորութեան վրայ գտնւում էին տասնեակներով այլ վրաններ, որոնցից 20–30 մարդ, բլուրների վրայով անցնելով հարաւային կողմում դիրքեր բռնեցին, երբ դեռ տղաները դաշտի մէջ կռւում էին:

Պէտք էր Խանասօրայ դաշտի հետ մնաս-բարեաւ ասել եւ դէպի Արաուլի բարձունքները ելնել՝ յարմարաւոր դիրքեր գրաւելու համար, որպէսզի հնարաւորութիւն ունենային օգնութեան հասնող քիւրդերի եւ զինւորների հետ կռիւ մղել:

Նախօրօք, զինւորական խորհրդի յատուկ կարգադրութեամբ, մի քանի փոքրաթիւ խմբեր դիրքեր էին գրաւել եւ յատկապէս ձիաւորներ պատրաստել էին այդ գործը գլուխ հանել, որի համար էլ առաջուց գրաւել էին ռազմական տեսակէտից կարեւոր երկու բլուրներ: Քիչ յետոյ նրանք նկատում են, որ յիսունի չափ ձիաւորներ, փոքրիկ պտոյտ կատարելով

ցանկանում են Արաուլի ստորոտի ամենաբարձր դիրքը գրաւել, բայց հեծելազնդից ուղարկւած երկու ֆիդայիներ եկնում են բլուրն ու մի քանի ժամւայ ընթացքում՝ կուեղով չեն թողնում թշնամուն մօտենալու: Շուտով այդ երկու հոգուն օգնութեան են հասնում հինգ ընկերները, որոնցից մէկը մնում է նրանց մօտ, իսկ միւս չորսն աւելի վեր բարձրանալով՝ յարմարաւոր դիրքեր են գրաւում:

Նախկին երկուսը՝ քահանան եւ միւսն էլ վաճառական, կատաղի կուի մէջ էին: Նորեկ ընկերը տեսնելով այդ, ծիծաղելով հարցնում է.

— Հը՛, կռիւներդ շատ տաք է երեւում:

— Կռի՞ւս որն է... կոտորում ենք էս չան ծռնունդներին, պատասխանում է վաճառականը:

Ֆիւրդերն անել դրութեան մէջ էին մնացել—ո՛ր դիրք ցանկանում էին գրաւել, նրանց չէր յաջողւում, որովհետեւ ֆիդայիները արդէն գրաւել էին: Նրանք ստիպւում են մի չրջան դործելով թաւրաւա բլուրը գրաւել, որտեղից իրենց դնդակները կարող էին հասցնել նպատակին, բայց այդ դիրքն էլ գրաւել էին Պեծի-Աչոտն ու ասորի Եւնանը իրենց ընկերների հետ:

Հրամանատարի հրամանով բանակի մի մասը նահանջի փողը հնչեցրեց եւ ձիաւոր խմբի պաշտպանութեամբ Արաուլի գագաթին առաջուց որոշած դիրքերը գրաւեց, իսկ միւս մասը դեռ մնում էր վրաններն ի մօտ՝ իր «հաչիւր» վերջացնելու:

Թշնամին կամաց-կամաց ստւարանում էր. նա ծանօթ չրջակայքին, ճիշտ էր թափում չրջապատելու

հայդուկներին և միաժամանակ թարմ ուժ ունենալով՝ ուժեղ յարձակողականի է սկսում։

Բոլորն էլ պէտք է նահանջէին եւ յարմարաւոր վայրերից կռիւ սկսէին նոր եկած թշնամիների դէմ։ Գործը բաւականաչափ դժուար էր, որովհետեւ տղաները յոգնած էին, ծանր բեռը չալակին եւ անդադար կռիւ մէջ։ Սկսած գործը պէտք էր յաջողութեամբ վերջացնել եւ ահա հայդուկները, իրենց հետ առնելով այնպիսի իրեր, որոնք այդ օրւայ յիշատակ կարող էին ծառայել, անցան դէպի դիրքերը։ Մազրիկցիներից վերցրած են Շարաֆ-բէկի սուրը, ուսնոցները, պաշտօնական գլխարկը, նրա եւ Արդիւրահմանի չքանչանները եւ համիդիէ գունդ կազմելու համար սուլթանի տւած հրովարտակը։ Իրենց հետ վերցնում են նաև բաւականաչափ ձիաններ, 15-20 գոմէշներ՝ վիրաւորներին ու յոգնածներին փոխադրելու համար, բազմաթիւ հրացաններ, որոնցից շատերը Արմենական նահատակներից են եղել յափրշտակած։ Այն հրացանները, որ անկարելի էր վերցնել՝ փչացնում են, որ թշնամին չկարողանայ գործ ածել։ Կարօն, այդ համուտ գինագործը, հրացաններն անգործածելի էր դարձնում։

Ֆիւրդերի թիւը բազմապատկւել էր։ Մինչեւ այդ՝ տղաների դրութիւնը շատ լաւ էր, ունէին միայն երեք վիրաւոր։ Այժմ դիրք ունեցողները պարտաւոր էին զգուշութեամբ եւ համառութեամբ պաշտպանել տղաների վերջին խմբի նահանջը, որոնք չորջապատած էին քրդերով։

Պարտած աշիրէթի վրէժը լուծելու եւ նոր հրացաններ ձեռք ձգելու տենչը ոգեւորել էր քրդե-

րին, որոնք անկանոն յարձակումով աշխատում էին չփոթեցնել տղաներին եւ նրանց դուրս քշել դիրքերից, բայց անյաջող, որովհետեւ իրենց դիմաց հանդիպում էին փորձած մարտիկների: Նահանջը կատարում էր կանոնաւոր եւ կանխօրօք վճռած ուղղութեամբ: Բանակի մի մասը պառկած դետնի վրայ՝ կռիւ էր մղում թշնամու դէմ՝ հնարաւորութիւն տալով միւս մասին աւելի վեր բարձրանալու եւ երբ այս գործողութիւնն յաջողութեամբ էր կատարւում, իրենք էին պառկում գետնի վրայ եւ չչմեղնելով թշնամուն՝ միւս ընկերներին առիթ էին տալիս բարձրանալու:Ցեղափոխականները գնահատում էին իրենց իւրաքանչիւր մի գնդակը, ի դուր տեղը չէին վատնում առատօրէն՝ ինչպէս խառնիճաղանճ քրդերը. այդ պատճառով է որ իւրաքանչիւր գնդակ մի դիակ էր գլորում եւ ամէն անգամ, երբ նման մի դէպք էր պատահում, տղաները ոգեւորւած յեղափոխական երգեր էին երգում եւ կանչում. «Կեցցէ Ցեղափոխութիւնը», իսկ մի այլ խմբակ իրրեւ արձագանգ՝ ձայնակցում էր — «Կեցցէ՛ Դաշնակցութիւնը»:

Կռիւը չատ տեղերում տաքանում էր եւ տղաները կուում էին չամախ քսան քայլի վրայ: Զնայած նրանց պատւիրւած էր ո՛չ մի ընդհարում չունենալ մինչեւ համապատասխան դիրքերի գրաւումը, բայց թշնամու արեան կարօտ ֆիդայիները անզուսպ ոգեւորութեամբ դուրս էին թռնում քարերի յետեւից ու կրակ մաղում:

Այդ օրն աչքի ընկաւ կարօն, որին իրաւամբ հերոս կարելի է անւանել:

Կարօն առաջնակարգ գինագործ էր եւ անչեղ դնդակահար, առաջին անգամն էր որ մասնակցում էր կռւի, այդ պատճառով անյագօրէն մի դիրքից միւսն էր թռչում, հալածում թշնամուն եւ նորից նոր թափով առաջ խիզախում: Զնայած ընկերները նրան խնդրում, աղաչում էին եւ չատ անգամ հրամայում, որ նա իր վտանգաւոր խաղերից հեռու կենայ, որ նա առաջ չնետուի ու իր կեանքը թանկ գնահատէ,

Կարօն իր նպատակէն ետ չէր կենայ:

Աստիճանաբար վեր բարձրանալով եւ կռւելով տղաների մեծ մասը հնարաւորութիւն կ'ունենան դիրքեր գրաւելու: Թիկունքի պաշտպանութիւնը մնացել էր Ֆար-Հատին, որի դրութիւնը քանի գրնում վտանգաւոր էր դառնում: Տեսնելով այդ՝ Ֆար-Հատը օգնութիւն է խնդրում վերջին խմբի քսան տարեկան Սադաթէլից, որ ցած իջնալով իր ընկերոջ կողքին դիրք է բռնում եւ սկսում կռւել: Մի խումբ փիւրդեր աննկատելի ճանապարհներով առաջ են ընթանում եւ այդ երկուսին չղթայի մէջ առնում: Կարօն այդ ժամանակ երկու հազար քայլի վրայ դիրք գրաւած է լինում: Նա գիտէր որ ուշացած ընկերներ կան, որի համար էլ իր դիրքը չէր թողնում: Քիչ յետոյ նա դյուխը վեր է բարձրացնում եւ տեսնում Ֆար-Հատի եւ Սադաթէլի անել դրութիւնը: Սիրող սիրտը կսկծում է, արցունքով լեցւում են զգայուն Կարօի աչքերը եւ նա անմիջապէս երկու ընկերոջ ուղարկում է հրամանատարի մօտ՝ օգնութիւն խնդրելու: Մինչ այս, մինչ այն, դրութիւնը վտանգից էր դառնում, օգնութիւնն ուշանում էր, որով-հետեւ խումբը բաւականաչափ հեռուն էր եւ Կարօն,

չկարողանալով համբերել եւ տեսնելով միաժամանակ մի այլ ընկերոջ գետին գլորուելը՝ Ֆար-Հատի մօտ, դուրս է ցատկում իր դիրքից, գնդակների տարափի տակ դէպի տղաներն է ընթանում եւ երբ այնքան մօտենում է, որ գնդակները կարող են լինում ծակել թշնամու կուրծքը, չոքում է մի քարի յետեւ եւ կրակ թափելով քիւրդերի գլխին, հնարաւորութիւն է տալիս երկուսին դուրս գալու իրենց դիրքերից եւ աւելի վեր ելնելու: Այդ ժամանակ օգնութեան են հասնում երեք հոգի՝ Կրէտացին, Գրիգորը եւ Ցարուքիւնը, որոնց հետ միասին Կարօն սկսում է հալածել թշնամուն, սպանում են մօտ 14 հոգի, որոնցից մինչ ուժգ ճիաւորի Կարօն է գլորում:

Ֆար-Հատի դիրքի մօտ նահատակւում են Ռուբէն Տէր-Կարապետեանը, Արչակ Ոսկանեանը եւ Ծանրապէս վիրաւորւում է Սաղաթէլ խան Զօհրաբեանը: Այդ վտքրիկ խմբակն ուղիղ եօթ ժամ կռիւ է մղել եօթնապատիկ աւելի թշնամու դէմ: Դրանց մէջ իր յանդգնութեամբ աչքի էր ընկնում երիտասարդ Սաղաթէլը, որ երկու տեղից՝ կողքից եւ ոտից վիրաւորւում է: Ընկերները հաւաքելով նահատակների դէնքերը, վիրաւոր Սաղաթէլի հետ վեր կն ելնում եւ լերան գագաթին հանդիպում են բանակին: Բոլորն էլ հաւատացած էին որ այդ անվեհեր խմբակն այլ եւս գոյութիւն չունի, որ նա վաղուց է դոհ գնացել, իսկ այժմ նրանք ազատ են եւ քարերի յետեւից դուրս են պրծել՝ ուրուականների նըման: Հայդուկների ուրախութեան չափ ու սահման չկար, նրանք արտասւալից գրկում են իրենց պաշտելի ընկերներին, բայց մի րոպէ նրանց ուրախու-

թիւնը վչտի է փոխւում, երբ երիտասարդ եւ գաղափարական Սաղաթիէլը երկու ժամ անընդհատ մահւան դէմ մաքառելուց յետոյ, հոգին փչում է իր սիրած Հայաստանի հողի վրայ:

Բոլորն էլ խորին ցաւակցութեամբ ծունկ են չոքում այդ թարմ եւ մաքուր չիրխի առաջ, երդւում են վրէժխնդիր լինել եւ շարունակել սուրբ գործը: Նրանք մի աննչան հողակոյտ կանգնեցնելով իրենց սիրած ընկերոջ դիակի վրայ, առաջ են անցնում՝ արշաւանքը իր վերջակէտին հասցնելու համար:

Հետեւեալ օրւայ առաւօտեան ժամի տասն էր: Հայդուկները արդէն գրաւել էին տասներկու դիրք եւ չրջապատած էին մօտ երկու հազար զինւած թրքնամիներով, որոնք ամէն կերպ աչխատում էին վեր բարձրանալ՝ տղաներին դիրքից դուրս քչելու, բայց այդ նրանց չէր յաջողւում, որովհետեւ եւ ոչ մի յաղափոխական իր դիրքը չէր թողնում:

Կռիւը կամաց-կամաց թուլանում էր, միայն արեւելեան բլուրի՝ Թաւրաւայի վրայ դեռ կատաղօրէն չարունակւում էր: Կէս օրւայ մօտ, վրայ է հասնում եւ չիկակ ցեղի զլխաւորը՝ Ջաւար-աղան իր մարդկանցով: Սա այն աւազակն է, որ երկու ամիս առաջ Ճարօի բերդում պարսից կառավարութեան դէմ կռւած եւ ամրացած էր սահմանադլխի սարերում: Այժմ լուր առնելով Փիղայիների մասին՝ իր մի քանի հարիւր մարդկանցով եկել էր նրանց «կոտորելու»: Մի տասնեակ հայդուկներ քաջաբար յետ են մղում դրանց, մինչև որ երկրորդ տասնեակն էլ օգնութեան է հասնում:

— Տղերք ջան, հասէք, գոռում է մի Փիղայի եւ

չորս–հինգ հոգի թռնում են նրա յետեւից ու մի–համուռ համազարկերով ստիպում են քրդերին, ե–րեք գոհ տալով՝ թողնել ու փախչել: Ինչ յետոյ այդ գիւրքն էլ գրաււում է: Այդ ժամանակ արեւմտեան մասում տղաները Խանիկի գիւրքից ետ են քչում թըշ–նամուն եւ Արաուլի «մինջնաբերդ»ը ամէն կողմից ա–պահովում:

Փոքրիկ խմբակները թեթեւ ընդհարումներ են ունենում թշնամիների հետ, իսկ տղաների մեծ մասն հաւաքւելով միատեղ՝ իրենց տոպրակները բաց են անում՝ գաթա ու հալւա հանում՝ ճաշելու համար: Նրանք տաք–տաք խօսում էին օրւայ դէպ–քերի մասին, զւարճախօսութիւններ էին անում, իսկ մի քիչ հեռու՝ ֆիդայւի բժիշկը, այդ տոկուն եւ ան–դուզական ընկերը, թեւերը յետ քաշած՝ հիւանդնե–րին էր խնամում, նրանց վէրքերը լւանում, դեղ դը–նում եւ փաթաթում:

Նա հանգիստ չունէր եւ իր դերի մէջ էր դեռ առաւօւանից: Բանակի մի այլ մասում կազմւում է զինւորական խորհուրդը՝ վճռելու յետագայ անե–լիքները: Արշաւանքն համարեա իր նպատակին հա–սել էր, մազրիկցիների ցեղը կոտորւել, սահմանա–գըլխի վրանարնակ քիւրդերը վախից Երկրի խորերն էին դաղթել, չրջակայ թիւրք եւ քիւրդ ազգաբնա–կութիւնը ահ ու սարսափի մէջ էր, իսկ կառավարու–թիւնը՝ անճարակ:

Միւս կողմից՝ Բաչ–Գալէից մօտ երկու հազար քիւրդ ճիաւորներ էին եկել, ամէն կողմից չրջապա–տել էին մի բուռն քաջերին, որոնք իրենց ունեցած փամփուշտի կէսը սպառել էին (միայն կարօն իր 300

ժամփուշտը սպառել էր մինչեւ կէսօրւայ ժամի 3–ն ու ընկերներից էր վերցնում), ուտեստի քանակը նըւազում էր, աւելի ուշ թշնամու չղթան ճեղքել անցնել էլ աւելի դժւար կը լինէր եւ կ'ունենային բաւականին չատ կորուստ, որով օրւայ փառաւոր չաղթանակը կարող էր նսեմանալ եւ քիւրդերի վրայ թողած սարսափն էլ այնքան ազդու չէր լինի: Վերոյիշեալ բոլոր պատճառաբանութիւններն ի նկատի առնելով՝ զինւորական խորհուրդը, գրեթէ միաձայն որոշում է նահանջել:

Նահանջի ճանապարհն ուսումնասիրել էր Դուման, որ իր վարպետութեամբ, ընդունակութիւններով արշաւանքի սիւներից մէկն էր: Որոշած գծի ուղղութեամբ՝ բաւական հեռու տարածութեան վրայ, վաթսունի չափ ձիաւորներ էին իջել եւ մարդագետնի կանաչ խոտերի մէջից դիտում էին: Տղաները կարծում են թէ՝ այդ ճանապարհը վտանգաւած է, որ թշնամին դիտէ նահանջի գիծը եւ այդ պատճառով էլ որոշում են դիրքերում մնալ՝ այդ խորհրդաւոր ճիաններին ով լինելը ճշդօրէն պարզելու համար: Նրանք կամաց–կամաց մօտենում են տղաների դիրքերին եւ երբ բաւականաչափ մօտենում են, դիրքապահները գնդակ են արձակում, որից ճիաւորները չետ են փախչում: Դրանք կուին մասնակցողներ չէին, այլ եկել էին միայն դիտելու համար: Ցետոյ պարզւում է, որ դրանք պարսիկ կառավարութեան բարեկամ քիւրդեր էին, որոնք եկել էին այդ անհաւասար կուին ականատես լինելու:

Երեկոյեան դէմ էր: Արեւը կամացուկ իր մռնաս–բարովն էր ասում եւ միայն վերջին ճառա–

դայլերն էին մնացել, որոնցով լուսաւորւում էին սարերն ու ձիրքերը: Դիմացի բլրակի վրայ քրդերի հազարաւոր ձիաւորներ ի մի էին խմբւել: Նրանք ինչ-որ խորհրդաւոր որոշումներ էին կայացնում, հրամաններ էին տալիս եւ պատրաստւում էին, ըստ սովորութեան վերջին յարձակումը գործելու: Այդ գիտէին յեղափոխականները, որոնք ամրացել էին իրենց ձիրքերում: Ինչ յետոյ նրանք երկու մեծ խմբի են բաժանւում եւ յարձակւում երկու գլխաւոր ձիրքերի վրայ — Թաւրաւայի եւ Ղանիքի: Ի՞նչ ահ-կանչ խլացնող ձայներ էին, որոնք ձիհանների խըր-խընջոցի, սարերի արձագանգի հետ միասին կազ-մում էին մի ահռելի եւ դիւական համերգ: Իսկ երբ այդ բոլորի հետ խառնւում էր եւ հրացանների միա-համուռ զարկը, յեղափոխականների ոգեւորւած եր-գը—

«Կուեցէք տղերք, կուեցէք քաջ քաջ,
Անվեհեր կանգնած թշնամու առաջ»,

այն ժամանակ նոր ոգի, նոր աւիւն էր ստացւում եւ մոռացւում էին քաղցն ու թուլութիւնը, վէրքն ու ցաւերը, և միայն տարւում էին մի զերազոյն տպրե-ցումով: Այդ գաղափարական եւ հերոսական դիմա-դրութեան հանդէպ քիւրդերի անմիտ եւ ոչխարա-նման յարձակումները ո՛չ մի նշանակութիւն չունէ-ին: Նրանք իրենց յոյսը իրենց ձիերի, աղմուկնե-րի վրայ էին դրել եւ միաժամանակ էլ իրենց վերջին դրոհը պատրաստել՝ կամ դրաւելու հայդուկների դիրքերն ու նրանց անխնայ կոտորել եւ կամ յետ նահանջել՝ մինչ առաւօտեան աւելի մտածւած եւ պատրաստւած արշաւանքի սկսելու:

Անչեղ գնդակների տարափի տակ քրդերն իրենց գլուխը կորցնում եւ ուժերը կենտրոնացնում են Թաւրավայի դիրքի չուրջը: Շուտով մի խումբ տղաներ օգնութեան են հասնում եւ պատնէշ կանգնեցնում նրանց առաջ: Թշնամին կատաղում, բորբոքւում էր, երբ իրենց հրացանների գնդակներն րնկնում էին տղաների դիրքերից քսան-երեսուն քայլ հեռաւորութեան վրայ, իսկ չեղափոխականների գնդակները իրենց նպատակին էին հասնում:

Քիչ յետոյ Ղանլիկում կռիւը սաստկանում է, ուր կենտրոնացել էին համիդիէ եւ կանոնաւոր զինուորները, որոնք իրենց դիրքերից չէին համարձակւում ելնելու:

— Ամօ՛թ է, ամօթ, կանչում էին հայդուկները. «ղոչ»ի կռիւ է, ասպարէզ ելէք:

Այդ յարձակման ժամանակ Ջաւար աղայի եղբայրն իր ութը մարդկանցով ընկնում է, իսկ իր տղան վիրաւորւում է ճակատից, որից յետոյ իր մարդկանցով փախչում է:

Շուտով կռիւն ամէն կէտի վրայ դադարում է, բացի մէկից, ուր Կարօն 15–20 ընկերներով կռւում էր հերոսաբար: Լուսինն արդէն իր դէմքը պարզել էր ամպերի տակից, երբ եւ հրաման է տրւում ի մի հաւաքելու, որպէսզի նահանջի համար պատրաստութիւն տեսնեն: Կարօն դեռ չարունակում էր կռւել, այն էլ քսան-երեսուն քայլի վրայ: Դիրքում մնացել էին լինքն ու Կրէտացին, որոնք չրջապատւել էին 25–30 զրզերով: Այդ միջոցին ընկերներից մէկը հասնում է նրան, խնդրում է վերջացնել կռիւը եւ որոշած տեղը հաւաքւել, բայց Կարօն մերժում է ասե-

լով. «սրանց հէրն անիծած, ես դեռ պէտք է կուենմ»:

— Բայց հրաման է տուած քաշուելու, տղերքն արդէն գնացին եւ մեզ չեն սպասի, պնդում են ընկերները: Կարօն յամառում է եւ կրէտացու հետ չարունակում է օրհասական կռիւը: Նա անպատուութիւն համարում իր թիկունքը դարձնել թշնամուն. և չնայած որ դեռ առաւօտեան կռիւներին աջ թեւից վիրաւորուած է եղել ուխտուած հայդուկը՝ խիզախ կրէտացու հետ կուում է քաջարար, լուծում է հայի դարաւոր վրէժը եւ սիրած դիրքերի մէջ մնալով՝ նահատակւում է ընկերոջ հետ....

Գիտակցական մահը հաւասար է անմահութեան, իսկ նրանք մեռան սիրով եւ յաժարակամ...

Արաուլի արեւմտեան փէշերի վրայ իջնող երկու լեռնաշղթաներն էին ընտրուած իբրեւ նահանջի ճանապարհ, որ պաշտպանում էր առաջուց: Մինչ այդ, բոլոր տղաներն էլ հաւաքւում են, պայուսակները բացած հալւա ու գաթա են ուտում և օրւայ տպաւորութիւններից խօսում: Շատերը չէին ցանկանում վերադառնալ, նրանք այն կարծիքն էին յայտնում, որ պէտք է մնալ եւ նահատակւած ընկերների վրէժը լուծել:

— Վալլահ, լաւ բան ի, ես ոչ ոքի մտիկ չեմ տայ, քառասուն խոքի կ'առնեմ, կ'երթամ էն չաորրահերաց վրայ, խօսում էր հարիւրապետ Ց., որ սկզբում այս արշաւանքի դէմ էր գնացել եւ համամիտ չէր:

Մի այլ տեղ, հայաստանցի պարզ դիւղացիները, քննադատելով քրդերին, չեշտելով նրանց վախկոտութիւնն ու թուլամորթութիւնը, կրկնելով իրենց

յաղթանակները, չէին մոռանում խարազանելու և այն հայերին, որոնք «ծառի տակ պառկած, բերանը բաց են արել, որ խնձորն ընկնի մէջը»: Այդ մանրանկարները ցոյց են տալիս թէ՝ ո՛րքան յեղափոխութեան ցանած սերմերը հասունացել են: Ժողովուրդը նոր գիտակցութեան է եկել և միաժամանակ այն, որ դրանցից իւրաքանչիւրն իր չրջանում մի մարմնացած բողոք պիտի լինի և կենդանի պրօպագանդ առաջ տանող:

Կենտրոնական խումբը պէտք է առաջ անցնէր: Քսան հոգուց բաղկացած մի խումբ, որի մէջ կային ընդհանուր հրամանատարն ու Դումանը, կազմեցին յեռնապահ խումբը, որ ո՛չ մի վտանգ չսպառնայ միւսներին: Խումբը կարողանում է ապահովաբար տեղ հասնել, իսկ այդ քսան հոգու հետ չատ արկածներ են պատահում, որոնց վրայ արժէ թեթեւ ուշադրութիւն դարձնել:

Որպէսզի թշնամուց աննկատելի մնան և իրենց ճանապարհներն յաջողութեամբ չարունակեն, խումբապետները բաժանւում են և քայլում որոշ տարածութեան վրայ: Բաժանւելով նրանցից՝ Դումանն առաջ է անցնում և քիչ յետոյ լսում է օդնութեան մի ճիչ: Ձայնից ճանաչելով ընկերոջը, նա վազելով օդնութեան է հասնում: Ընկերը վիրաւոր ընկած էր, տրեխները կորցրած և անկարող քալելու: Դումանը մի ձի է գտնում, նստեցնում է նրան և այսպէս, կամացուկ առաջ է ընթանում, երբ մի գնդակ վիրաւորում է Դ–ի ձախ թեւը: Նա դրա վրայ ուշադրութիւն չի դարձնում, այլ աւելի չուտ մտածում է թէ՝ ինչպէս ապահով տեղ հասնեն, մանաւանդ

որ ձին էլ բաւականաչափ յոգնած է լինում: Վերջապէս, ճանապարհների դժւարութեան պատճառով, Դուման ընկերոջ լջեցնում է ձիուց, հագցնում է նրան իր տրեխներն ու երկու օր անընդհատ քալելով ապահով տեղ են հասնում:

Մի այլ փոքրիկ խմբակ, բաղկացած 8–9 հոգուց, բոլորովին այլ ճանապարհով քալելով՝ հասնում է մի ձոր: Վերեւի բլրակից լսւում են հրացանների ձայները. դրանք քրդեր էին, որոնք սուլում էին, «տղաներ» էին կանչում (իմանալով որ յեղափոխականներն այդպէս են անւանում իրար), փնտռում էին քարերի յետեւը: Հայդուկներն իսկոյն հրացանները լեցրած, քարերն ի վեր մագլցելով բարձրանում են բլուրը՝ թշնամուն չրջապատելու, բայց նրանց այնտեղ չեն կարողանում գտնել: Սարսափելի յոգնածութիւնը, անորոշ ճանապարհը, ընկերների անյայտութիւնը եւ անտանելի ծարաւը տանջում էին այդ փոքրիկ խմբակին: Բլրակից ցած իջնելով՝ նրանք մտնում են մի խոտաւէտ դաշտ, որի մէջից առւակն էր հոսում: Անկարագրելի էր նրանց ուրախութիւնը: Բոլորն էլ վրայ են հասնում, խոտը յետ յետ դարձնում, անկշտօրէն խմում, ապա ջրամաններն էլ լեցնելով՝ ճամբայ ելնում: Պէտք էր մի ուրիշ տեղ պատսպարւել, յարմարաւոր դիրքեր բռնել, մինչեւ մութը վրայ ընկնէր:

Բարձրանալով մօտակայ սարը, նրանք դիրքեր կը պատրաստեն, հրացանները կը լեցնեն ու գրկած կը պառկեն:

Անուշ քնի մէջ են լինում տղաները, երբ յան-

կարծ մարթին հրացանի ձայները են լսում: Նրանք իսկոյն վեր են թռնում իրենց տեղերից, դիրքեր գրաւում եւ պատրաստւում յարձակւելու թշնամու վրայ, կարծելով թէ սրանք չրջապատել են յետ մնացած հայդուկներին, բայց ո՛չ մի ծօսին հրացանի ձայն չլսելով, խոհեմութիւն են համարում լռել: Ջրդերը երեք-չորս ժամ փնտռում են, ման են գալիս քարերի յետեւը, ձորերի մէջ, սուլում, կանչում, երբեմն էլ հրացաններ արձակում, բայց տեսնելով որ ոչ ոք չի պատասխանում եւ հաւատացած որ ջանֆիդայիներ չկան, թողնում հեռանում են: Այդ դէպքից յետոյ խմբի տղաները վեր են բարձրանում, մանրամասն ուսումնասիրում են չրջակայքի ճաշնապարհները եւ որոշում թէ՝ ի՞նչ գծով պէտք է առաջ անցնեն:

Երեկոյեան մութին ընկնելուց յետոյ, նրանք իրենց թաղստոցից ցած են իջնում. 24 ժամ ծարաւ մնալուց յետոյ, ձորի մէջ աղբիւր են գտնում, կէս ժամի չափ նստում մօտը, հանգստանում, ծարաւնին յանգեցնում ու առաջ անցնում: Վեց օր էր ճանապարհ էին քալել և իւրաքանչիւր օր հազիւ մի քանի ժամ հանգիստ առել: Քառասուն ժամ էր ոչինչ չէին կերել և երեւակայեցէք թէ ո՛րպիսի ուրախութիւն կարելի է պատճառել տղաներին, երբ հասնում են մի գիւղ, ուր կարելի էր երկու օր հանգիստ առնել եւ ապասել միւս ընկերներին:

Կենտրոնական խումբն ապահովաբար անցել էր իր տեղը, իսկ առանձին խմբակներն էլ, ահագին նեղութիւններ քաշելով՝ կարողանում են գտնել իրար: Ի՞նչ մաքուր, գաղափարական րոպէներ էին լինում

դրանք, երբ եղբայրաբար գրկախառնուում էին իրար, արցունքներ թափում: Զէ՞ որ փոխադարձաբար իրար կորած, նահատակուած էին համարում, իսկ այժմ առողջ էին եւ իրար քով:

Այսպէս վերջացաւ Յանասօրայ արշաւանքը:

Եւրոպական բոլոր մեծ թերթերն արձագանգեցին այդ յեղափոխական քայլին եւ ուրախութեամբ արձանագրեցին այն, որ հայ Փիդայիները չարաչիտներ եւ աւազակներ չեն, այլ որ նրանք գաղափարական անձնաւորութիւններ են, որոնք խնայում են թոյլերին, կանանց եւ երեխաներին, իսկ աւարառութեան ո՛չ մի տրամադրութիւն ու որոշում չունէին: Թիւրք պաշտօնական ներկայացուցիչները եւ մասնաւորապէս նրանցից կաշառուած թերթերը հայ ժողովրդին համարում էին խռովարար, աւազակաբոյ: Յանասօրայ արշաւանքի առթիւ թիւրք կառավարութիւնը աշխատում էր ցոյց տալ Եւրոպայի մտածող եւ հետաքրքրուղ հասարակական խաւերին, որ վայրկեան չյաջողուեցաւ հայերը չեն ունեցել, բայց երբ այդ անյաջող է անցնում, նա դիմում է երկրորդ միջոցին՝ պաշտօնական ազդով «Կօրէսպօնտանց Պօլիտիկի» մէջ բացատրութիւն է տալիս, որ դրանք կաշառներ են, որոնք կողոպտում են խեղճ հասարակութեան:

Եւրոպական մամուլը երեւան հանեց ընդհակառակը եւ գովասանքով խօսեց այդ չարժման մաքրութեան եւ հայերի քաջութեան մասին: Դիւանագիտութեան թիւրք կառավարութիւնն հաւատացրել էր, որ այլեւս յեղափոխական խմբեր չկան, որ նրանք ձեռնաց եւ մոռացութեան, որ երկիրը խաղաղ

է, իսկ հայ հասարակութիւնը՝ չնորհակալ, որ «հայ ժողովրդի ծայրագոյն տարրերը, ինչպէս նաեւ կօմիտէները, ահաբեկ եղած կոտորածներէն, ամէն յոյս կորուսած են նոր չարժումի մը յաջողութեան մասին»:

Այդ չարժումը թիւրք կառավարութեան չփոթեցրեց, նա մեծ քանակութեամբ զօրք փոխադրեց դէպի ռուս–պարսկական սահմանագլուխը, մեղադրեց Պարսից կառավարութեան, որ իբրև թէ՛ համաձայնք էր ցոյց տալիս դէպի ապստամբները եւ ամէն կերպ նպաստում էր հայերին: Թիւրք բարձր պաշտօնեաներն զգացին, որ քիւրդերն այնքան էլ տոկուն եւ կուռ չեն, եւ որ անկարող են պատնէշ կանգնել յեղափոխականների առաջ:

Վանն էլ մեծ պատրաստութեան մէջ էր, ամէն կողմից գինուորներ էին լեցւում և դիրքերն էլ ամրացւում: Ահ ու սարսափից կառավարութիւնն իր մօտ կանչեց հայ երեւելիներին, առաջնորդին եւ հետեւեալն յայտարարեց.—

«Եթէ հայ հրոսակներ քաղաք գան, որեւէ տան մէջ ապաստանին, իսկոյն իմաց տէք ինձ: Եթէ տունը վառել իսկ հրամայեմ, հոգ մի՛ ընէք, իմ ծախքովս պիտի չինել տամ: Իսկ եթէ չիմացնէք — վա՛յ ձեզ, ամբողջ ժողովուրդը կոտորել կուտամ, առանց նայելու սեռին եւ հասակին»:

Կառավարութեան այդ անուժութիւնը մի կեանքի պրօպագանդ է ժողովրդի մէջ, ինչպէս եւ հրապարակ ցեղերը կը սկսին անվստահութիւն տածել, իսկ այդ բոլորի դիմաց հայ ֆիդայու հմայքն աւելի կը բարձրանայ, յեղափոխութիւնն էլ կը ծաւալւի:

*Ի՞նչ դիրք բռնեցին հայ կղերականներն ու հա-րուստները.— ինչպէս միշտ՝ քծնող, քսու եւ բա-ցասական: Թէ՛ Վանում եւ թէ՛ այն ժամանակւայ պատրիարք Օրմանեանը Պօլսում՝ անմիջապէս որո-շեցին հաւատարիմ հպատակութեան զգացմունքնե-րը սփռել վեհ. սուլթանի ոտների ներքոյ, կռիւ յայ-տարարեցին յեղափոխականների դէմ, ամէն միջոցի դիմեցին վարկաբեկելու անձնուրաց եւ հասարակա-կան չահը պինդ գրկած հայդուկներին: Նրանք խո-րին չնորհակալութիւն յայտնեցին թիւրք կառավա-րութեան, որ վերջին դէպքերի առթիւ չատ հայրա-բար է վերաբերւել դէպի հայութիւնը... այսինքն կոտորած չի սարքել ու միաժամանակ իրենք էլ սկը-սեցին գրել, տարածել, յայտարարել, որ դրանք ա-ւազակներ են, գողեր են եւ ժողովրդի չահերին վը-նասողներ: Նրանց այդ բացասական վերաբերմուն-քին իրրեւ պատասխան բաւական է յիշել զեմանա-կան թերթի թղթակից եւ ճանապարհորդ, այդ ժա-մանակ պարսկա-թիւրք սահմանագլխում գտնւած Հանս Ֆիւէրի նկարագրութիւնը:

«Աբչաւախումբը կազմւած էր երեք հարիւր հո-գուց, դրանց մէջ 25 ձիաւոր: Աբչաւանքը կատար-ւում էր այն կարգով ու ձեւով, ինչպէս պրուսական զօրքի մէջ, ես անձամբ տեսայ: Զօրքը մեծ մա-սամբ բաղկացած էր բազում դժնդակ փորձերից ան-ցած հասակաւոր մարդկանցից: Մոայլ, լուրջ դէմ-քեր, պողպատէ կազմւած-քներ: Ես աւելի չատ վատ էի երեւակայում այդ տարրերը: Տիրօլի ազատու-թեան դիւցազուններն էին յիշեցնում այդ մարդիկ՝ իրենց լայնալանջ, ջղուտ եւ կարճ ու լիքը կազմւած

քով: Շատերը նրանցից կոտորածների ժամանակ կորցրել էին կին, որդիք, եղբայրներ եւ ծնողք: Իսկոյն նկատւում էր, որ խնդիրը երեխակայական, թեթեւամիտ խաղի մասին չէր, այլ լուրջ գործի»:

Եւ այսպէս, ընդհանուր կոտորածներից յետոյ, երբ վհատութիւնը տիրել էր բոլորին, երբ յեղափոխութեան բարեկամներն անգամ երես էին դարձրել դաշնակցական աշխատանքից եւ երբ ռէակցիան թեւատարած փնացրել էր հայ ժողովրդին, Յանաւօրայ արշաւանքը եկաւ ցնցելու բոլորին, թուլերին ոգի ներշնչելու, անհաւատներին՝ յոյս եւ խանդավառութիւն: Այսքանն էլ բաւական էր ցոյց տալու, որ հայը կոտորւող չի համարւում, այլ եւ կոտորող, որ նա վախկոտ չէ, այլ եւ վախեցնող, եւ որ նա դիտէ իր պատիւը զէնքով պաշտպանել:

ԹԵՂՈՒՏԻ ԿՌԻԻԸ

Աղբիւր-Սերոբը, բաղէմ չրջանի հայ թէ թիւրք հասարակութեան համար անհերեւոյթ ուժի համրաւ էր ստացել: Ռուսական յեղերը նրա անունից ահ ու սարսափի մէջ էին: Կառավարութիւնն էլ ամէն միջոց դործադրել նրան ձերբակալելու, բայց չյաջողւեց, որովհետեւ հայ ժողովուրդն իր համակրութեամբ պաշտպան էր հանդիսանում նրան:

Յուլիսի վերջերին, երեսուն հասանդի փիւրդ ձիաւորներ յարձակում կը գործեն Թեղուտ գիւղի պաշտերի վրայ եւ տասերը կը բշնեն: Այդ լուրն անմիջապէս Ապրիլին կը հասնի, որ չորս ընկերներով, տասնց սպասելու, իսկոյն օգնութեան կը հասնի եւ

երկուստեք կատաղի կռիւ կը սկսւի։ Զորս յեղափոխականները, տարբեր դիրքեր ճանչցած, թաղնուելով բաւական մեծ քարերի յետեւ, սկսում են գնդակներ տեղալ ոչխարի հօտը քշող քիւրդերի վրայ ու նրանց մէջ չփոթ առաջացնել։ Քիւրդերը խորամանկութեան կը դիմեն։ Երկու–երեք հոգու կը պատւիրեն աւարը քշել, իսկ մնացորդները կը չարունակեն գընդակ տեղալ եւ պաշարել քառեակին։

Հինգ–վեց ժամ կռիւը տեւում է։ Թշնամին անկարող էր որեւէ վնաս հասցնել տղաներին։ Մօսինները իրենց յատուկ դերն էին խաղում։ Մի քանի սպանուած եւ վիրաւոր քիւրդեր արդէն փռւում են դաշտում։ Տասնեակ ոչխարների փոխարէն քիւրդերի դիակներն են ընկնում։ Այդ իրենց կրած վնասը կատաղեցնում է հասանցիներին, որոնք վճռում են խորտակել յեղափոխականների բոյնը։ Աղրիւրը հրամայեց տալ աւելորդ գնդակ չվճացնել, եւ երբ փրփրած աւազակները դիրքերին են մօտենում, իրար յետեւից լսուղ համազարկերը սոխպում են նրանց յետ նահանջել։

Գիշերւայ ժամի 1–ն էր, երբ թշնամին յուսահատ լքում է դիրքերը։ Տղաներն էլ իրենց տեղերից ելնելով չարունակում են ճանապարհը՝ առաջ տանելու իրենց յեղափոխական գործունէութիւնը։ Աղրիւր–Սերոբը ժողովրդի սիրելին էր դարձել, որովհետեւ նա ո՛չ թէ մեծ արշաւանքներ էր ծրագրում, այլ նրա կռիւները կապ ունէին ժողովրդի առօրեայ կարիքների հետ, նա պաշտպանում էր գիւղացիներին ամենօրեայ աւազակներից, օգնում էր հասնում վտանգի րոպէին եւ թոյլ չէր տալիս, որ անզէն

եւ անպաշտպան հայութիւնը սարսափի մէջ լինի։ Նա հայ գիւղացիների պահապանն էր, իսկ թշնամիների՝ հոգեառը։

ՌՈՒՄԲԵՐԸ ՊՕԼՍՈՒՄ

Վճռած էր Պօլսոյ գըլխաւոր կենտրոններում, օգոստոս 9–ի օրը, մի քանի ռումբեր պայթեցնել, բանկ Օսմանեանի տարեդարձի մօտաւոտ լինելը յայտարարելով։

Օսմանեան Բանկայի հինուԹեան մէջ կը մտնի ԴաշնակցուԹեան ահաբեկիչներից մէկը՝ ուժանակի ծրարը ձեռքին։ Պահապանները կասկածելով՝ հարց ու փորձ կ'անեն։ Կ'աչխատեն տղային ձերբակալել։ Վերջինս պաղարիւնուԹեամբ, առանց չփոԹելու, ամէն միջոց գործ կը դնէ ռումբը սիկարով պայթեցընելու, բայց նրան այդ չի յաջողւի, որովհետեւ պետական զինուորներից մէկը ձեռքին զարնելով՝ արգելք կը հանդիսանայ։

Ահաբեկիչը կը ձերբակալւի։

Նոյն օրը եւ նոյն ժամին՝ ԿալաԹա–Սէրայի առջեւ երկու ռմբաձիգեր պատրաստ էին մի ուժեղ հարուած տալու կառավարուԹեան զինուորներին։ Նրանք վճռել էին որ մէկը ռումբը պիտի նետէր, որի վրայ ոստիկաններ եւ զինուորներ պիտի հաւաքւէին, որից յետոյ միայն երկրորդը պիտի ռումբը պայթեցնէր։ Առաջին ռումբը չի պայթում, իսկ տղան էլ ձերբակալւում է։ Երկրորդ ընկերն էլ, առաջուց նկատուած լինելով, նորից Թակարդն է ընկնում։ Այդ դէպքն էլ է վիժում։

Երրորդ ռումբը, նոյն օրը, պիտի պայթէր Բ. Դրան «Թէչրիֆաթ»ի սենեակների մօտ։

Որոշուած ժամին երկու ահաբեկիչները ներս են մտնում՝ ծրարը ձեռքին։ Նրանք անմիջապէս մըտնում են նրբանցք, որ բաւականին երկար տարածւում էր եւ ուր բոլորովին մարդ չկար։ Այդտեղ կային ձիաններ, ախոռներ եւ սպասաւորի սենեակներ։ Նախարարների տեղը բաւականաչափ հեռու էր։ Երկուսով, առանց տատանուելու, առաջ են անցնում եւ մտնում մի նրբանցք, ուր բաւականին բազմութիւն է լինում հաւաքւած։ Ամբոխը, խնդրատուները լեցուել էին, խօսում–վիճում էին, իսկ սօֆթանները ծալապատիկ դետինը նստած՝ ծխում էին։ Ահաբեկիչները, ընտրելով «Թէչրիֆաթ»ի սենեակը, նստում են դրան դիմաց ու ոտերի մէջ առնում ծրարը։ Զորս անդամ սիկարը կպցնում են, բայց պատրոյգը չի վառւում։ Նոր սիկառ վառելով՝ այս անդամ կրակը կպցնում են ու իրենք կամացուկ դուրս են գալիս վազոց, ուր եւ անհամբեր սպասում են պայթիւնին։ 48 վայրկեանից յետոյ լսւում է մի ուժեղ ձայն, երկիրը ցնցւում է, չինուածքների պատերը չարժւում են, թիւրքերը խելակորոյս փախչում են դէպի դուրս, խանութպաններն իրենց խանութները են գոցում, իսկ մի քանի տասնեակ ոստիկանները, ահաբեկիչների մօտով վազելով դէպի դէպքի վայրն են չտապում։

Կառավարութիւնն ապշահար է։ Ահաբեկիչները կը փնտռեն, բայց անուն չդիտեն, այլ միայն արտաքին նշաններ ունեն՝ խարտեաշ, սեւ, շագանակագոյն մազերը, երկար կամ կարճ հասակ, կա-

պոյտ աչքերով երիտասարդները: Ամէն անցորդ որ իր մօտ ծրար ունի՝ խուզարկուԹեան է ենԹարկւում: Ցոյն վիրաբոյժ պ. ԼօզօֆէԹիսին կառքի մէջից կը հանեն, ծրարը հետը կը քաշքշեն, ոստիկանատուն տանելով կը խուզարկեն եւ միայն բժշկական գործիքներ գտնելով՝ ազատ կ'արձակեն: Թիւրք պաշտօնեաները կատաղած են այդ ղէպքի առԹիւ: Կասկածի տակ են բոլոր հայերը, որոնց հետ խօսակցուԹեան ժամանակ Թիւրքերը հեգնում են «ռումք մըն ալ դուն նետէ, որ քեզի արտաքին գործոց նախարար ընեն»:

ՁերբակալուԹիւններն սկսւում են ուժեղ կերպով: Կէտիկ-Փաշայի կողմերը ձերբակալելով քսանի չափ հայ երիտասարդներ՝ ղէպի Գում-Գարու են տանում, եւ որպէսզի ոտքի ձայները չլսւին՝ կօշիկները հանել են տալիս: Նոյն օրը Պօլսոյ Կենտրոնական Կոմիտէն մի յայտարարուԹիւն է ուղարկում վեց պետուԹիւնների դեսպաններին, յիշեցնելով հայ ժողովրդի անտանելի դրուԹիւնը, եւրոպական զահլիճների անտարբերուԹիւնը ղէպի հայկական բարեՆորոգումները, չեշտելով միաժամանակ, որ այս բոլորը նախերգանք են այն մեծ չարժումների, որ հայ յեղափոխականները պատրաստւում են իրագործելու, եԹէ միայն չուտափոյԹ ուշադրուԹիւն չդարձնեն հայկական տառապանքների վրայ: ՅայտարարուԹիւնը վերջանում է հետեւեալ տողերով — «Մենք կը պահանջենք, որ տիրող բռնուԹեան եւ անսանձ կամայականուԹեան փոխարէն՝ օրէնքը միայն Թագաւորէ: Մենք կը պահանջենք ինչ որ անհրաժեշտ է լոկ իբրեւ մարդ ապրելու համար եւ եր-

բէք չպիտի դադրենք գործելէ մինչեւ չիրականանան մեր այս արդար, իրաւացի եւ նահատակ եղբայրներու արիւնով նւիրագործւած պահանջները»:

Տերօրական այս դէպքերի առթիւ յեղափոխականները տարբերը հրաւանքի մէջ էին, երիտասարդութիւնն աւելի ոգեւորւած էր, չնայած կանխօրօք պատրաստւած ծրագիրն ամբողջովին իրագործւած չէր:

Կառավարութիւնն աւելի դողոջքի մէջ էր ընկել. նա սարսափահար էր լինում աներեւոյթ ձայներից եւ ռումբերից: Նրա ներկայացուցիչ ոստիկաններն ու լրտեսներն ամէն կերպ աշխատում էին մի անգամից խորտակել յեղափոխականների բոյնը եւ այդ նպատակով էլ առիթը չէին վրիպցնում օգտւելու հայ հարուստների եւ կղերի օժանդակութիւններից:

Պէտք է չէշտել, որ օգոստոս 9-ի առաւօտեան, Օրմանեանը խառն ժողով է դումարել տալիս Ղալաթիա, յայտնում որ յեղափոխականները նոր դէպքեր են պատրաստում, ուր եւ վճռւում է կանխօրօք յայտնել կառավարութեան, որպէսզի վերջինն աւելի նեղոզամիտ լինի դէպի «հայ ժողովուրդը» (իմա՛ աղաները): Մինչ նրանք պատրաստւում էին Բ. Դուռ գնալու եւ զգուշացնելու գալիք դէպքերի համար, ռումբը պայթում է...

Այդ դէպքերից յետոյ, Օրմանեանը սուլթանի իր վրայ դրած յոյսերն իրականացնում է: Նա իր չընորհակալութիւնն է յայտնում մարդասպանին, որ որոշել է միայն «մեղաւորներին» պատժել, իսկ ինքն էլ իր կողմից պատւիրում է քահանաներին եւ քա-

րոզիչներին, յորդոր կարդալ ժողովրդին՝ հաւատարիմ մնալու պետութեան, պահպանել կարգ ու կանոնը, եկեղեցական ու դպրոցական հիմնարկութիւնների մէջ «վնասակար» մարդկանց չընդունել եւ ամէն կերպ հոգ տանել հանրային ապահովութեան: Իր այս քայլով պատրիարքը փոխադարձ լրտեսութեան դուռ է բաց անում, յեղափոխականներին մատնելու ճանապարհ է ցոյց տալիս:

Այդ բոլորի արդիւնքն այն է լինում, որ ձերբակալածներից տասը հոգի մեղադրւում են իբրեւ հեղինակներ ռմբային գործողութիւնների, որոնցից ութը հոգին մահուան են դատապարտւում:

«Դրօշակ»ի խմբագրութիւնն այդ առթիւ սեպտեմբեր 6-ին հետեւեալ հեռագիրն է ուղղում եւրոպական մեծ պետութիւնների արտաքին գործոց նախարարներին.— «Թոքատի կոտորածների հեղինակները ներման արժանացած լինելով, վրդովեցուցիչ անտարբերութիւն կը լինի Թոյլ տալ մահով պատժել քաղաքական յանցանքների համար վերջերս դատապարտած հայերին: Խնդրում ենք ձեր վսեմութիւնից արգելք հանդիսանալ զուր արիւն թափելուն, որը միայն նոր կացութիւնը ծանրացնելու կը ծառայի»:

ՔԱԹԱԻԻՆԻ ԵՒ ԱԻԵՐԱԿ ՋՐԱՂԱՑԻ ԿՈՒԻՆԵՐԸ*)

Ժամանակագրական տեղեկանակից յետոյ, երկերը խմորումների մէջ էր եւ չնորհիւ Դաշնակցութեան կանոնաւոր եւ ա-

*) Դէպքն իր մանրամասնութիւններով դրի առաւ

նընդհատ գործունէութեան, կազմակերպւած չըր–ջաններն օրէցօր աւելնում էին եւ հսկայական ցան–ցով պատում՝ Վան, Տարօն, Սասուն, Ախլաթ ու բա դէշ, մինչև վերին Բուլանըխներ, Կոր, Ան.: Այդ հղթայի դեկավարութիւնը գտնւում էր այնպիսի փորձառու եւ ժողովրդականացած անհատի ձեռ–քում, ինչպիսին էր Աղբիւր–Սերոբը:

Արշաւանքից յետոյ ժողովրդի զինման գործին նւիրւած յայտնի եւ անյայտ ընկերները՝ Սիմօնը, Ա–լէքսան Զիրօեանը, Հայրդ–Ղազուկ ևն., ամէն մի–ջոց գործ էին դնում՝ դիչերը թէ ցերեկ, աւելի լայն չրջաններ առնել իրենց ցանցի մէջ: Նրանցից ամէն մէկը մի–ւսի գաղափարական ուսուցիչն էր, որ վտանգի եւ զուլումի օրերին բազմահազուստ պատ–տում էր ժողովրդի մէջ՝ վարժապետի կամ քահա–նայի, երբեմն էլ թիւրք չէյխի կամ մօլլայի դե–րում...:

Երկրի ներսի ուժը զուտ տեղական եւ հաստա–տուն էր: Ամէն մի խումբ իր որոչեալ չրջանն ու սահ–մաններն ունէր: Կարիք էր զգացւում մի այն դրսից եկած մի սուսր թռուցիկ խմբի, որի ներկայութիւ–նը կարողանար որոչ ազդեցութիւն թողնել չրջակայ աչիրաթների եւ կառավարական պաշտօնեաների վրայ:

Այդ նպատակով եղած բանակցութիւնները յա–ջողութեամբ են պսակւում եւ ահա 1898 թւին, սեպ–տեմբերին մի մեծ խումբ, բաղկացած 78 հոգուց

ընկեր Հայաստանցին, ականատեսի պատմածի հի–ման վրայ:

Եւ առաջնորդութեամբ Առաքելի, Մուշեղի (եղբայրներ), Գէլենց Առիծ կարապետի, համբայ է հինում Մանազկերտ-Բուլանըխ գծով, աշխատելով ամէն կերպ խուսափել աւելորդ և անժամանակ կռիւներից:

Սեպտեմբերի 3-ին խումբն հանգիստ է առնում Սիպկնցոց սահմանի մէջ՝ Քէօչկայ լերան արեւելեան սառոտում (Քէօչք՝ սիպկնցոց քիւրդ բէկերի դիւղն է, որ իր մէջ խոշոր ապարանք ունի, որի համար եւ դիւղն ու շրջակայքը Քէօչք են կոչւում): Քիւրդ երկու պահապաններ հեռից նկատում են այդ գինւած եւ օտարոտի մարդկանց խումբը, խլկոյն հաւար են ձգում ու 2-2500 համիդիէ գինւորներ, ձիաւոր ու հետեւակ քիւրդեր մրջիւնի նման դէպի տղաների դիրքերն են վազում: Անմիջապէս հայդուկներն էլ են գործի անցնում եւ յարմարագոյն վայրերը գրաւում: Կռիւն սկսւում է: Քրդերը մի քանի անգամ գրոհ են տալիս, խտացած շարքերով, բայց քաջարի մարտիկների ճօխիններն անմիջապէս յետ են մղում նրանց: Թշնամին բազմաթիւ դիակներ է տալիս: Նա անկարող է մի քայլ առաջանալ: Ամբողջ օրն անընդհատ կռւելուց յետոյ, երեկոյեան դէմ, քիւրդերը վախուստի են դիմում:

Գիշերւայ մթութիւնից օգտւելով՝ հայդուկներն անցնում են Քէօչքայ լերան միւս կողմը՝ Քաթաւին բարձրանալու համար: Դժբաղդութիւնն հետապնդում էր նրանց. հազիւ մի քանի ժամ ճամբայ էին կտրել, երբ պատահում են քրդական պահակախմբի, որ տղաների դիրքերն էր ուսումնասիրում: Հրացան պարպելու ժամանակ չէր եւ ահա լուռ ու մունջ,

խէնչարները ձեռներին հայդուկները յարձակւում են քրդերի վրայ, սրախողխող են անում չատերին եւ միայն մի քանի հոգի հնարաւորութիւն են ունենում փախչելու եւ լուր տանելու աշիրաթներին։

Երեք ժամ էլ քալելով, յոգնած ու սոված հայդուկները մի կերպով բարձրանում են Քաթաւին լեռան գագաթը՝ կարակայա գիւղի ուղղութեամբ։ Սա վաճ եւ ուժասպառ, նրանք անմիջապէս բանջարեղէններ են որոնում՝ ուտելու համար եւ մի կողմից էլ մտածում են հաց գտնելու մասին։

«Անիծեա՛լ սովութիւն», խոր ա՛ֆ քաշելով ասաց Աւագբեյը, «հացի պակասը միչա մեր թշնամին է եղել»։ Մինչ նրանք հացի մասին էին խորհում, Քաթաւին լեռը կամաց-կամաց պաշարւում էր։ Շրջանի Դուխոք գաւմագամանիստ քաղաքից հեռագիր են խփում Մանազկերտի բերդը թէ՝ «Փիդայիները մեզ հետ կատաղի կռիւ մղելով բարձրացան Քաթաւին։ Դիմադրում ենք, դուք էլ այդ կողմից օգնութեան հասէք»։

Այս հեռագրին վրայ, տեղական երկու հարիւրի չափ կառավարական պինուորներ եւ բազմաթիւ քրդեր՝ հասնելով բլկերի առաջնորդութեամբ, պաշարում են տղաներին հիւսիսային թեւից։

Հէյդարցի աշիրէթներն էլ դէպի Քաթաւին են բարձրանում Մարմուլ կէս հայարնակ գիւղի կողմից, իսկ սիակինցիք՝ Քէօչքայ կողմից դէպի լեռ են գնում։

Աշխատասէր, երբ հայդուկները թշնամուց չբռնաւորւելն իմանում են, չնայած յոգնածութեան եւ քաղցին, մի րոպէ կր մոռանան ամէն ինչ եւ խմբի

«Մահ կամ Ազատութիւն» վերտառութեամբ ժապաւէնեայ դրօշն են բարձրացնում:

Սկսւում է կատաղի եւ անհաւասար կռիւը: Տղաներն իւրաքանչիւր մի գնդակ իր նպատակին են հասցնում, որի համար եւ չատ անգամ գովասանական խօսքեր են լսում թշնամիներից:

Ահա Ալիար քիւրդ գիւղի չէյխի երկու «Թոսուն» (կարիճ) տիտղոսը կրող որդիներն առաջ ընկան, եւ գնդակների տարափի տակ, կրօնական կանչերով եւ հայհոյանքներով «կուռէ խորսէ՛, ամ հաթըն (հոտաններու տղաքներ, մենք եկանք) կանչելով դէպի դիրքերը վազեցին: Տղաներն իրարու ձայն տուին եւ հրացանների զարկը դադրեց: Քիւրդի լամուկներն աւելի ոգեւորուեցին ու դէպի վեր եկան, Մուշեղի դիրքից անզգալաբար դէպի Գէլենց Կարօն անցան: Այդ ժամանակ տղաներն հրացանները դէպի նրանց ուղղեցին, պահանջելով «թէսլիմ, թէսլիմ պըպըրն, հէ՛յ, կուռէ՛ քէրէ», (անձնատուր, անձնատուր եղէք, իչու ծնունդներ): Ահ ու սարսափ տիրեց նրանց: Հայդուկները երկուսին էլ բռնելով, սան ու ձեռքը կապելով՝ ճօտակայ խոռի դէպի մէջ ձգեցին ու լուցկիով կրակ տուին, այրեցին:

— Մատաղ կ'ուզարկեմ քեզ, ո՛վ եօթն անուան տէր Սուրբ Կարապետ, ասաց Կարօն ու գնդակներն ուղղեց դէպի սիպկնցոց խուժանը, որ լերան եեւէից դէպի վեր էր բարձրանում: Հայդուկներն խոհոյն տանեանկների են բաժանուում: Կարակայա գիւղի դիրքի մէջ են քաջարի եւ փորձած տղաները՝ Առաքէլը, Մուշեղը, Կարօն և ուրիշ հինգ ընկերներ: Բոլորն էլ ոգեւորուած են և կռւում են խոր հաւատքով:

Յուսահատութեան ո՛չ մի նշան։ Թշնամին այդ ըզ-
պում էր եւ անկարող էր դիմադրել։ Անօթութիւնն էր
որ շատ էր նեղում տղաներին։ Եւ ահա նրանք ուժը
հոգուց բաղկացած «հացի յանձնախումբ» են ընտ-
րում, որի պարտականութիւնն էր անյապաղ ու-
տելիք գտնել։ Կէսօրին մօտ էր։ «Հացի յանձնա-
խումբ»ն իր կարճատեւ խորհրդակցութիւնից յետոյ
վճռում է հրացանները թողնել դիրքերում, որպէս-
զի իրենց ձերբակալութիւնով այդ թանկագին իրերն
էլ չկորչեն, հանում են իրենց վրայի կովկասեան
տարազն ու ներքեւի սպիտակ հագուստով, դէպի
Կարակալա տանող հեղեղատար փոսի միջով, ե-
կու ոտի ու ձեռքերի վրայ չորեքթաթ տալով, թըշ-
նամուց աննշմար կարողանում են դիւղ մտնել։ Գիւղի
մէջ կուռղ աշիրաթներից ոչ ոք չկար, բայց տղանե-
րը մոռացել էին որ կալի հաւաքման ժամանակն էր և
որ մի-լիէդիմը մի քանի դինուորներով այնտեղ էր՝
հսկելու համար եկամուտի վրայ։ Ութ օտարոտի
մարդկանց երեւալն ահ է ազդում պաչւոօնեաների
վրայ, որոնք պատրաստւում են փախչելու, բայց
նկատելով որ անզէն են, իսկոյն վրանին են յարձակ-
ւում ու ձերբակալելով տանում ռէս Աւդալի տունը։

Ֆադէհ բէկի քիւրդ մշակները պահանջում են
հրապարակով գնդակահար անել այդ ութ հայերին,
բայց զինուորների մի մասը մերժում է։ Տեղական
հայերն ու ռէս Աւդալը խնդրում են տղատ արձա-
կել այդ մշակներին, որոնք, իբրեւ թէ, լեռն աչխա-
տած ժամանակ կուի են հանդիպել եւ գիւղն ա-
պատանել, խոստանալով դրամական մեծ գումար
ներ տալ, բայց անօգուտ։ Շուտով զինուորներն էլ

կատաղելով բոլորին դուրս են հանում ու սուած, յողնած փիլայիներին դաշունահար անում: Ներանձից չատերի ստամոքսի մէջ կանանչ խոտ են գըտնում, որոնցով մի քանի օրից ի վեր կերակրւել էին:

Քաթաւինի լերան գագաթին անօթութեան ճիրաններում անգամ յանդուգն հայդուկները անպատմելի կռիւ են մղում թշնամու դէմ մինչեւ երեկոյ, երբ եւ վճռում են, օգտւելով մթութիւնից, զանազան խմբերի բաժանւել եւ ճեղքելով թշնամու շղթան՝ ճամբայ բաց անել:

Մի մասը՝ Մարմուղ գիւղի ճամբով, յաջողւում է ճեղքել շղթան եւ անցնել Քռաներ կոչւած քարաբլուրների մէջ, ուր եւ իր հետքը կորցնում է: Միւս խմբերն էլ կարողանում են խուսափել, բացի առաջնորդող ութնեակից, որ Աւերակ ջրաղացի ուղղութիւնն է բռնում՝ կարակայա գիւղի վրայով, յուսալով թէ հացաբեր խմբին կը պատահեն եւ նրանցով խումբը կ'ուժեղացնեն: Քաթաւինի այդ կռւի մէջ հայդուկային խումբը կ'ունենայ երեսուն սպանուած եւ երկու վիրաւոր, իսկ թշնամին՝ հարիւր սպանուած եւ նոյնքան էլ վիրաւոր, ինչպէս յետոյ տեղեկացրել էր պաշտօնական զեկուցումը:

Այդ նահանջից յետոյ քրդերը կը նկատեն, որ հրացանաձգութիւն չկայ, կը կարծեն թէ՝ փիդայիների դնդակներն հատել են եւ կամ բոլորն էլ սպանուած են, անմիջապէս լեռն ի վեր են վազում, ամէն քարի տակ փնտռում են դիակներ՝ կողոպտելու եւ դէնքեր յափշտակելու համար: Բայց ո՞րքան են պարմանում նրանք, երբ միայն երկու դաշոյն եւ դի-

ակները են գտնում։

— Այդչափ են եղել արդէն, ծիայն երեսուն հոգի և ո՛րպիսի յանդուգն դիմադրութիւն հազարների դիմաց, փսփսում են իրար քրդերը... Գիշեր ժամանակ կուին մասնակցողները, յաղթական «լավըգ» երգով դէպի բերդ են դիմում՝ կառավարութեան պատմելու իրենց քաջագործութիւնը։

Ճանապարհին քրդերից մի քանիսը գտնում են տղաների կորցրած լաստիկից պատրաստած մեքենական կնիքը եւ բժշկական դեղօրայք պարունակող մի պայուսակ։ Անկարող լինելով հանելուկը պարզել, որովհետեւ հաւատացած էին թէ՝ բոլորին էլ սպանել են լերան զազաթին, վճռում են յայտնել կառավարութեան թէ՝ խլել են ֆիդայիներից։ Նրանց այդ պատմութեան իշխանութիւնը չի հաւատում, որովհետեւ տեղական զօրքի հրամանատարն արդէն մանրամասն եւ հիացմունքով զեկուցում էր տուել, յայտնելով որ ջանֆիդայիները չնայած անօթութեան, կուեցին քաջարար և նրանց հրացանների «վո՛ւյ, վո՛ւյ» ձայները ահ ու դող էին ազդում բոլորին։

Կնիքի ինչ լինելը չեն կարողանում հասկանալ, չնայած արեւելցու բնաւորութեան եւ երեւակայութեան յատուկ բազմաթիւ ենթադրութիւններին. վերջապէս ստիպւած են լինում դիմելու մի հայի օգնութեան, որ բացատրում է թէ՝ վտանգաւոր ոչինչ չկայ, որ մի քանի հայերէն գրեր են։

Ութ հոգուց բաղկացած խումբը, դիշերը մի քանի ժամ ճամբայ կտրելով, հասնում է Աւերակ Ջրաղացը (երկար ժամանակից ի վեր անգործածելի),

ուր եւ խոնաւ ու բորբոսնած պատերի տակ, անասելի աղտեղութեան մէջ, գետին կը փռուեն ու անուշ կը քնանան: Վիրաւոր երկու ընկերոջ վէրքերն էլ զանազան լաթերով, առանց դեղերի կապում են եւ սպասում իրենց ճակատագրի ընթացքին: Գէլենց Կարօն պահապան է նշանակւում դրան վրայ:

Կէս գիշերին մօտ էր: Ջրաղացի մօտով մի խաչնարած իր հօտն էր քշում չտապելով դէպի գիւղ՝ երբեմնակի հայերէն եւ երբեմն էլ թիւրքերէն հայհոյելով:

Երբ նա բաւականաչափ մօտենում է Ջրաղացին, Կարօն մեղմ ու քնքոյշ ձայնով դիմում է նրան.

— Հայ տղայ, այդ ոչխարներն ո՞ւր կը տանիս:

— Աղա, վալահի, գիւղը կը տանիմ, չփոթւելով պատասխանում է տղան:

— Մի՛ վախենար, ես հայ եմ, քրիստոնեայ եմ, ասաց Կարօն, մենք անօթի ենք, հացերնիս պակասեր է:

Տղան առաջարկում է մի ոչխար մորթել եւ ուտել, բայց Կարօն ընդդիմանում է, ասելով թէ կըրակ վառել չեն կարող, որպէսզի աննկատելի մնան, որովհետեւ Ջրաղացը քսան վայրկեան հեռաւորութիւն ունի բերդից:

Ջաջարի տղան իր համաձայնութիւնն է տալիս հաց բերելու, ոչխարները թողնելով Կարօի իշխանութեան ներքոյ: Առաջուց խաչի եւ Աւետարանի վրայ երդւելով, որ իրենից բացի ոչ ոք չի իմանայ, տղան վազում է դէպի գիւղ: Կարօն նեղս է մտնում աչքալոյս տալու ընկերներին: Առաքելն ու Մուշեղը

լրար են նայում, կարծես ինչ որ ծօտալուտ վտանգ զգալով։

— Գոնէ հաց ուտէինք, յետոյ մեռնէինք, ո՛ւֆ, ո՛ւֆ, ձայնեց վիրաւորներից մէկը։

— Զէնքերնիդ վեր առէք տղաք, դուրսը պատրաստ կենանք, այսպիսի պարագաների մէջ փորձանքն աւելի բարեկամ է, քան որեւէ խաչնարած կամ հօտաղ, ասաց Առաքելը։

– Ես տղայի սիրտը կարդացի, բա՛ն չկայ։ Բայց զէնքերնիս պատրաստ պահելուն չեմ հակառակիր։ Ուժ ունի՞նք կռւելու կամ փախչելու, պատասխանեց Կարօն, եւ բացի վիրաւորներից, միւսները դուրս թռան ջրաղացից։

Փոքրիկ հովիւը, որ պահւած հայդուկների համար հաց պիտի բերէր, Բերդան գիւղն էր հասել։ Նա ճանապարհին մտածել ու որոշել էր, որ եթէ իրեն ձերբակալեն, պիտի պատասխանէ որ հացն իրեն համար է, որպէսզի չվտանգէ հայրենիքի համար կռւողներին։ Նա այդքան հասկացել էր։ Նրա բաղդից՝ հանդիպեցաւ մի բաղէշցի խանութպանի, որ «ընկերութեան մարդ» էր եւ խնդրեց իր հետ գալ մինչեւ ֆուռուն, մի հատ չեալ առնել, մէջը հացով լեցնել եւ չալակը բարձնել։ Բաղէշցին, կարծես, զգաց եղելութիւնը, լուռ ու մունջ հետեւեցաւ նրան, բաւական յուզ հաց գնեց ու ճանապարհ դրեց փոքրիկին։

Առաքելը, Մուշեղը եւ Կարօն հեռւից նկատեցին փոքրիկին, ընդառաջ վազեցին, առան հացն ու տոպրակի հետ ներս մտան։

Վիրաւոր ընկերներից բաղէշցի Արմենակ Դար-

բինեանը անմիջապէս, վէրքը բռնելով, հացի չէալի վրայ նետուեցաւ, գոչելով. «այս ամէնը մենք կըրնա՞նք ուտել»: Տղաներն ախորժակով կերան եւ կըշտացան, բացի վիրաւորներից, որոնք մահուան ճիրաններում էին գալարւում:

Քիչ յետոյ փոքրիկ հովիւին համբուրեցին եւ ճամբայ դրին: Մինչ տղաներն այստեղ էին, բերդի մէջ անպատմելի դէպքեր էին տեղի ունենում:

Վաղ առաւօտեան, ձիաւոր զօրքի հրամանատարի՝ միրալայի տան մօտ, փլած ախոռի պատերի մէջ, աղալի երկու ծառաները երկու յեղափոխականի են ձերբակալում, որոնք քնած եւ թմրած վիճակի մէջ էին: Սրանք ճամբան կողոպտած եւ գիշերով բերդ հասած էին: Անօթութիւնից բաւական թուլացած լինելով՝ անկարող էին առաջ չարժւել: Այս երկուսը՝ մին նշանաւոր ջըհորցի Նազօն, միւսը՝ կարճականցին, ամենայն պաղարիւնութեամբ իրենց գէնքերը դուրս են թողնում եւ ապա քաղաք մտնում:

Միրալայը նրանց բանտ է առաջնորդում, որտեղից էլ կապած վիճակով դէպի Մուշ է ուղարկում:

Թիւրք խուժանը կատաղած էր: Հայերն իրենց տներն ու խանութները փակել էին՝ սարսափած կոտորածի ուրւականից: Տեղի է ունենում կողոպուտ եւ միայն չնորհիւ Ֆադէհ-բէկի միջնորդութեան՝ կոտորածի առաջն է առնւում:

Բերդի խուժանի զայրոյթն ու կատաղութիւնն իր սահմանից անցնում է, երբ Ջրաղացի մօտից մի քիւրդ մաղապուրծ փախած՝ գալիս է եւ պատմում, որ իրենք երկու ընկերով գնացել էին Աւերակ Ջրաղացի մօտ «գազ» կոչած վառելանիւթը հաւաքելու,

երբ իր ընկերը քիչ հեռանում է աուակից ջուր խմե-լու, փիղայիներից հրացանագարկ է լինում:

Բաւական էր այսքանը: Յայտնի աւազակա-պետները — Ըռզաք-Ցադէհ, Սիւլէյման, Մահմուտ, Ռաչիդ-Մահմէ, Մահմուդ-Սայիդ եւ Մահմուդ-Ամի իրենց աչերէքների եւ կառավարական զինուորների հետ մեասին դէպի ջրաղացքն են քայլում: Տղաներն հեռուից նկատեցին այդ խուժանի մօտենալը: Որո-չեցին անմիջապէս մօտակայ լեռը բարձրանալ, բայց վիրաւոր ընկերներն անկարող էին շարժուել, ուստի եւ որոշեցին նրանց հետ մնալ եւ կուել թշնամու դէմ: Անմիջապէս զանազան ուղղութեամբ ծակեր փորեցին եւ դիրքեր շինեցին, իսկ Մուշեղին էլ յանձնեցաւ դուռը պաշտպանել:

Թիւրք խուժանի մէջ կար նաեւ մշեցի հայ ոս-տիկան Նազարը, որ բոլորից առաջ անցաւ, ձիուց վար իջաւ ձ. մտաւ մի քարի յետեւ ու դառնալով դէպի տղաներն ասաց.

— Հէ՛յ, հայ փիղայիներ, դիս լաւ ճանչցէք, ես Նազարն եմ, ձեր մեծ կտորը սկանջը պիտի թողեմ. քիւրդի ձեռքէն ազատուեցաք, Նազարի ձեռքէն ին-տո՞ր պիտի ազատի՛ք, ասաց ու առաջին գնդակն արձակեց:

Եղտանեան Մուշեղը ճանաչում էր այդ սրի-կային, ուստի դիմեց նրան ասելով. «Թիւրքի սե-րունդ, պնակալէզ ոստիկան, եթէ դուն քալ ես, դր լուխդ մատնաչափ մը վեր բարձրացրու ու եթէ գրն դակով չզարկի, անձնատուր լինեմ քեզ, Նազար կոչւածիդ»:

Նազարը փէսը հրացանի ծայրը անցկացրեց եւ

բարձրացրեց գոռալով. «Ահաւասիկ»: Մուչեղի դնդակը ծակեց ֆէյն ու անցաւ դէպի խուժանը: Երկուսաեք կռիւն սկսած էր: Քրդերի գնդակները ջրաղացքի քարերին էին զարնւում, իսկ հայդուկնեբի իւրաքանչիւր գնդակն իր նպատակին էր հասնում: Տեսնելով որ մի բուռն հայերին անկարելի է յաղթահարել, վճռում են կրակ տալ ջրաղացը եւ այդ նպատակով քաղաքի հայ վաճառականներին թալանելով՝ երեսուն անտուկ քարիւղ են հաւաքում եւ նախօրօք աթարները վառելով յանձնում 18 պահանու, որոնք մօտակայ ժայռի մօտ դնւած բլուրը պիտի բարձրանային եւ այնտեղից վար նետէին: Դրանք բոլորն էլ առաջ չարժւեցան, բայց դեռ բլուրը չբարձրացած՝ մէկիկ-մէկիկ գնդակահար եղան՝ բոլորն էլ գլուխներից զարնւելով:

Ճէլաճատար Նուրօ անունով բաղէշցի թիւրքը, արեւելքցու պարծենկոտութեամբ, յոխորտանքով յայտարարեց, որ մինչեւ ինքը կրակ չձգէ, ո՛չ ոք չի կարող: Երբ բաւականաչափ մօտեցել էր, ընկերներից Սիմոնը խնդրեց որ իրեն թոյլատրւի խփելու:

— Կանթուրմի Նուրօ, ահաւասիկ փէչքէչ մը կը պրկեմ քեզի, ասաց ու գնդակն ուղիղ ճակատի մէջից զարնեց:

Թշնամին ահ ու սարսափի մէջ էր այս պատահարներից: Սիւլէյման բէկն իր զօլամներով աւելի մօտ պիրքերում էր դնւում: Նրա մարդկանց մէջ էր Դիւկնիկ գիւղացի Մուսօ անունով մի հայ, որ իր քաջասրտութեամբ մեծ համբաւ էր ձգել թիւրքերի մէջ: Տեսնելով որ բոլորը կը սրսեն, խորհուրդ

կը տայ, որ քարիւղ լեցնեն աթարների վրայ եւ վառեն՝ տաքնալու համար: Նրա նպատակն էր փիլիսոփայների ուշադրութիւնը դարձնել եւ ուղղութիւն ցոյց տալ, որ դիւրութեամբ կարողանան զարնել թշնամուն:

Տղաները չկամեցան օգտուել այդ առիթից՝ զարնելու համար, այլ մտածեցին թողնել ջրաղացն ու հեռանալ: Վճռեցին որ վիրաւոր ընկերներին էլ իրենց հետ տանեն, բայց այդ անկարելի եղաւ, որով եւ իրենց թախանձանքով, ընկերները ջերմ համբուրելուց, զրկախառնուելուց յետոյ, Մուշեղը երկու հարւածով վերջ է տալիս նրանց անտանելի տառապանքներին: Լացով, արցունքով հեռացան ընկերները՝ կատարելով իրենց պարտականութեան ամենադժուարինը:

Հրացանի որոտի վրայ Մուսօն պոռաց թէ՝ մի չարժւէք տեղերնիդ, բացատրեց որ քարիւղի լոյսով կարող են հրացանազարկ անել ու պատւիրեց հանգցնել, քարերի յետեւը մտնել՝ մութի մէջ պահւելու համար: Մինչ սրանք իրենց կաչին էին փըրկում, Մուսօն նկատում էր թէ՝ ինչպէս հայդուկները հեռանում են կամաց-կամաց եւ թէ ինչպէս նրանք մօտակայ սարի դադաթից միւս կողմը չըրջւեցան եւ Քռաներ կոչւած քարաբլուրի ճամբան բռնեցին, որտեղով գնացել էին միւս ընկերները:

Մուսօն, իմանալով որ տղաները արդէն հեռացել են, դիմում է իր բէկին եւ յայտնում, որ ամօթ է մի քանի դինւած մարդուց դողալ եւ յարձակում չգործել: Պէտք է անմիջապէս գործի անցնել, դիմնց նա աչքրէթապետին եւ ասաց. «Հոգ չէ թէ յի-

սուն–հարիւր մարդ զոհ կը տաք, առաջին յարձակուողը ես ինքս պիտի լինիմ եւ հոգ չէ թէ առաջին զոհը ես էլ ես լինիմ»: Քիւրդերը չէին յամարձակւում մօտենալ, որովհետեւ ծանօթ էին փիղալու անչեղ պնդակին: Այդ ժամանակ Մուսօն դիմեց սովորական միջոցին՝ դրդռեց Սիւլէյման բէկին, որ եթէ ինքը լինի նախայարձակողը՝ չքանչնաններն ու պատիւները իրեն կը մնան: Մուսօն առաջինն եղաւ որ առաջ անցաւ: Երբ բաւական մօտեցել էր ջրաղացին, ձայն տուեց. «Հէյ, փիղայիներ, անձնատուր եղէք, թէ ոչ կտոր–կտոր կը լինիք»: Պատասխան չկար: Մուսօն ներս մտաւ: Բոլոր քրդերը զարմացել էին հայի քաջութեան վրայ: Քիչ յետոյ Մուսօն ձայն տուեց թէ՝ հոս փիղայի չկայ, միայն երկու դիակներ են՝ առանց զէնքի: Քիւրդերը կատաղած ներս են մտնում, եւ համոզուելով Մուսօյի ասածներին ու անկարող լինելով բացատրել այդ հանելուկը, վերադառնում են բերդ՝ առիթներ փնտռելով իրենց վրէժխնդրութեան յաղուրդ տալու:

Այսպէս ՅՀ–ին, կառավարութեան պաշտօնական քննիչները դնացին դէպքի վայրը՝ մանրամասն տեղեկագիր պատրաստելու: Այնէն ինչ վերջնալուց յետոյ, երկու դիակները բերդ են տեղափոխում: Գազանացած խուժանը անմիջապէս յարձակւում է դիակների վրայ՝ սրերով եւ բրերով: Ցետոյ սպառնալիք են կարդում հայերին՝ արդիլելով չմօտենալ եւ թաղելու փորձ չանել:

Գիշերը, սակայն, դիակները անյայտանում էն: Կարծում են թէ Մուսօն է վերցնողը՝ հողին յանձնելու համար:

Պատահաբար ձերբակալուած ընկեր Նատօն՝ բարձրահասակ եւ հուժկու կազմուածքով մի տղամարդ, բանտն է նետուում և ապա Բաղէշ փոխադրուում, ուր և հինգ տարի մնալուց յետոյ՝ ընկերների միջոցով ազատուում է:

Սիւլէյման բէկի ղօլամները դիւղ վերադառնալու ժամանակ՝ Թունտրաս գիւղի ճանապարհին չորս ուրիչ յեղափոխականների հանդիպում են, եւ որովհետեւ իրենց մեծը պատւիրել էր որեւէ կասկածելի հայու հանդիպած ժամանակ՝ ձերբակալելով տուն տանել, չորսին էլ ձերբակալում են: Դրանցից մէկը Բօստանքեանդցի էր, որ համոզել էր թէ գնանք գիւղ՝ մի տնից հաց առնենք, մի քիչ հանգստանանք եւ ապա առաջ շարժւենք:

Բէկը մի քանի ժամից յետոյ վերադառնում է, ճանաչում է բօստանքեանդցուն, որուն տանը հաց էր կերել ժամանակին, պատւիրում է նրան վար դրնել, իսկ միւս երեքին դուրս հանելով՝ յանձնում է խուժանի դատաստանին, որոնց մի ակնթարթում սպանում են: Ապա բէկն իր մօտ է կանչում ոչխ Սարգիսին, յետոյ միւս երիտասարդին ու իրենց չէյխին եւ յայտնում է իր միտքը, որ բօստանքեանդցին պիտի իր հաւատը փոխէ, մահմետական դառնայ, որպէսզի կարելի լինի կատաղած խուժանի բարկութիւնից փրկել:

Հայ յեղափոխականը, խոշոր անպատւութիւն համարելով հաւատափոխութիւնը, քաջարար քննադատում է նրանց կրօնն ու սովորութիւնները, պարզում է իր ժողովրդի ցաւն ու կարիքները եւ իր երդումը՝ հաւատարիմ մնալ իր հաւատքին մին-

չեւ վերջին չունչը: Բէկի եւ չէյխի համոզումներն ի զուր են անցնում: Տղան անդրդուելի է մնում եւ միաժամանակ քննադատում, պախարակում մահմեդական կրօնը:

Ռէս Սարգիսը ոչինչ չէր խօսում: Նա միայն արտասուալի աչքերով վկայ էր լինում այդ բոլորին: Ջնայած նրա հոգին տակն ու վրայ էր լինում, բայց անկարող էր միջամտել:

Սուր խօսքերից եւ քննադատութիւններից յետոյ, չէյխը տղային դուրս է հանում եւ յանձնում խուժանին: Տղան անվեհերաբար իր դաչոյնն է հանում, ընկնում է այդ վախկոտ արարածների մէջ եւ վերջապէս տեսնելով որ չեն կարողանում մօտենալ իրեն, բոլորն էլ հեռու են փախչում, դառնում է դէպի չէյխն ու ասում.—

«Ի՛յ, կատաղած չէյխ, տեսար որ քիւրդի դէնքը չի կարող մեռցնել հայ ֆիդայուն... ահաւասիկ ես ինքս իմ ձեռքով վերջ կը դնեմ կեանքիս»...

Եւ դաչոյնի մի հարուածով քաջարի հայ պատանին փրկեց ազգի, յեղափոխութեան եւ իր պատիւը:

Այդ նոյն ժամանակ, բերդից մի խումբ քիւրդ կանայք են վերադառնում, որոնք արդէն լսած են լինում հայ ֆիդայիների քաջագործութիւնը, իրենց ամուսինների տմարդութիւնը, որոնց հիման վրայ անմիջապէս երգ են յօրինում ու երգում—

Ախաքել կաղի կըր, Մուչէ՛ղ, պրայէ մօ
Մէրկէլի չէյ բըխա պըպա...
Նաւէ մօ պըզա կեդրօնա՜մավըն
Ջան Սերոբ փաչա քնամուսա...

Լէխա՛ կարօ, լէխա՛ Մուշեղ Ջան...
Լէխա՛ լամուկէ կորմանջան...

(Առաքելն կանչեց Մուշե՛ղ, իմ եղբայր,
Կարիճ չարժիր դուն այս կուի վայր.
Անունն այս կուին երբ կենարան հասնի
Սերոբ փաչան պատուովն մեր հրճւի...
Ջա՛րկ կարօ, ջա՛րկ Մուշեղ–Ջան,
Ջա՛րկ քիւրդի լամուկներին)...

Շէյխին յանդիմանեց քիւրդ կանանց եւ պատւիրեց նրանց անյապաղ հեռանալ: Նրանք հեռացան, բայց իրենց կրծքի տակ մի տաքուկ անկիւն պահեցին՝ հայ կարիճ ֆիղայիների համար:

Այսպէս վերջացաւ Քաթաւինի եւ Աւերակ Ջրաղացի յաջորդական, անընդհատ կռիւները, որոնց ընթացքում այնքան տոկունութիւն, ոգեւորութիւն եւ քաջութիւն ցուցադրեց հայ յեղափոխականը: Մեծի մեծ ցրւած անդամները, թեւով երեսուն հոգի, օգոստոսի 6–ին միանում են Քռանների մէջ, ապա նորից իրենց ճամբան շարունակելով՝ դէպի Բաղէշ են ուղեւորւում:

Ճանապարհին մի քանի աննշան ընդհարումներ ունենալուց յետոյ, նրանք վերջապէս հասնում են Սողորդ՝ Սերոբ փաչայի գիւղը:

ԲԱԲՇԷՆԻ ԿՌԻԻՐ

Բաղէշի չրջանում Ազբիւրն իր մի խումբ ընկերներով կառավարութեան անհանգստութիւն էր պատճառում։ Նոր կուսակալը Պօլսից գալու ժամանակ հրահանգ էր ստացել այս յեղափոխականին կենդանի կամ մեռած ձեռք ձգել։ Այդ պատւէրը կենտրոնից՝ կարևոր էր դաւառական պաշտօնեայի համար եւ նրա չալով ելքից էր կախուած իր ապագան եւ ստանալիք չքանչանները։ Այդ նպատակին հասնելու համար նա մի քանի խորհրդակցական ժողովներ գումարեց մահմեդականներից եւ հայերից բաղկացած եւ նրանցից էլ յանձնաժողով ընտրելով՝ հրամայեց պտտել գիւղերն ու ստորագրութիւն հաւաքել գիւղացիներից, որ Ազբիւրին իրենց տներում չեն պահի եւ իսկոյն կառավարութեան ձեռքը կը յանձնեն։

Գիւղացիները մի այն խոստացան, բայց նրանցից ամէն մէկը պատրաստ էր վտանգի րոպէին պաշտպանել իր ազատութեան համար կռւող մարտիկներին։ Այդ միջոցն անյաջող անցաւ եւ նոր կուսակալը որոշեց հին ձեւերին դիմել — կասկածելի մարդկանց ձերբակալել եւ ընդհարումներ ուեներ՝ դինւած հայերի հետ։ 98 թւականի հոկտեմբեր 20–ին Ազբիւրն իր 16 ընկերներով ապաստանում է Բաբչէն գիւղը, որ Բաղէշից կէս ժամ հեռաւորութեան վրայ է գտնւում։ Լուրն անմիջապէս հասնում է կառավարութեան, մատնիչներն իրենց վրայ դրւած պարտականութիւնն հաւատարմութեամբ են կատարում, եւ ահա դիչերւայ ժամի 12–

ին, մի ջոկատ զինուորներ յիշեալ գիւղը չորս կողմից չրջապատում են, պահանջելով յեղափոխական նեղից՝ անձնատուր լինել։

Աղբիւրն առաջուց իմանալով այդ բոլորը, ընկերներով իր թագստոցից դուրս կը գայ եւ յարմար դիրքեր գրաւելով՝ կրակ կը տեղայ թշնամու գլխին։

— Տղե՛րք, կանչում է պաշտելի խմբապետը, կուեցէք եւ դիմացի քարերը բարձրացէք։

Հայդուկները քաջաբար դիմադրելով դէպի դիմացի բլուրն են բարձրանում եւ քիչ յետոյ, ոտքից վիրաւոր մի ընկեր տալով, նրանք գրաւում են ապահով վայրերը եւ հերոսաբար դիմադրում կըրկնապատիկ աւելի թշնամուն։ Այդ կռիւը տեւում է երկու ժամ։ Ոստիկաններն անկարող են լինում իրագործել կառավարութեան հրամանը։ Հրամանատարը վերադառնում է քաղաք՝ օգնական զօրք եւ թնդանօթներ բերելու։

— Ի՞նչպէս եղաւ, հարցնում է կուսակալը վերադարձող պաշտօնեային, պիտի բռնէ՞ք, խորտակէ՞ք այս անգամ, թէ ո՛չ։

— Կամ կը կոտորենք ամէնն ալ կամ ողջ կը բռնենք, այս անգամ ձեռնունայն չեն ազատիր, գոռոզաբար պատասխանում է հրամանատարը։

Մինչ այս, մինչ այն, չրջակայ քիւրդ ցեղերն էլ չտապել էին օգնութեան՝ Սերոբ փաշային ձերբակալելու եւ կամ սպանելու։ Այդ արշաւանքին մասնակցելը մեծ պատիւ կը բերէր նրանց, և կառավարութեան մօտ էլ պարզ երես կը լինէին։ Վայրենի ապազակներով, անկանոն չարքերով, ձիաւոր

եւ հետեւակ իրար խառնուած՝ նրանք չտապում են դէպի Բաբչէն եւ դեռ իրենց յարձակումները չսկսած՝ ստիպուած են լինում յետ նահանջել, որովհետեւ մօսլինի վրկարար զնդակները իրար յետեւից դիակներ էին խլում Թշնամուց: Այդ քիւրդ ցեղերն այն դերը կատարեցին, որ նրանք բլուրը պաշարած պահեցին մինչեւ երեկոյեան ժամի երկուքը, երբ եւ քաղաքից վրայ հասան Թնդանօթները:

Կանոնաւոր զօրքի հրացանների ու Թնդանօթների որոտը մեծ սարսափ տարածեց գիւղացիների մէջ: Ռումբերը որոտում էին: չրջակայ ձորերն արձագանգ էին տալիս, միայն յեղափոխականներն էին սառնասրտօրէն ունկնդրում այդ բոլորին:

Երկու կողմից էլ կուում էին օրհասական կերպով: Յեղափոխականներն իրենց զնդակների հետ չատ մեծ խնամքով էին վարւում: Մի քանի անգամ, Թշնամու կողմից խիտ շարքերով, յարձակում եղաւ, բայց միշտ էլ յետ մղեցաւ: Հազարապետը մի քանի տաննեակ զինուորի հրամայեց Թնդանօթի արձակումից անմիջապէս յետոյ համազարկեր սկսեն, զբաղեցնեն ֆիդայիներին, որպէսզի հնարաւորութիւն լինի Թնդանօթները լեցնելու: Այդ փորձն էլ չի յաջողւում, որովհետեւ Աղբիւր-Սերոբը մի քանի հոգի է զատում, որոնց պարտականութիւնը պիտի լինէր յարմարաւոր դիրքեր գրաւելով՝ մեզ Թնդանօթաձիգների վրայ հրացան պարպել, իսկ մեւսները զօրքի եւ քիւրդերի հետ պիտի կռւէին: Այդ յաջողւում է տղաներին, որովհետեւ առաջին փորձի արդիւնքն այն է լինում, որ Թնդանօթաձիգների գլխաւորը գետին է տապալւում: Զօրքե-

լի հրամանատարն անել դրութեան մէջ է մնում: Նա կատաղում է եւ չգիտէ ի՞նչ անելը: Երբեմն հրամայում է զինուորների մի մասին առաջ անցնել՝ երբեմն բոլորին եւ երբեմն էլ մի քանի մասի բաժանելով նրանց:

Սերոբ փաչան խրախուսում է տղաներին, հրամաններ է արձակում եւ ապա կուի մէջ նետւում: Տղաներն էլ խանդավառութեամբ երգեր են հնչեցընում, թշնամու վերաբերեալ սրախօսութիւններ են անում, ապա քաջաբար, անվհատ կուիը շարունակում: Ժամի վեցի մօտերը թշնամու գնդակներից մէկը դիպչում է պուլանըխցի Սարգսի գլխին, որ անձայն իր հոգին աւանդում է՝ քնածի դիրքի մէջ լինելով: Կուի էն տաք ժամանակը ընկերներից մէկը դառնալով Աղբիւրին յայտնում է՝

— Սարգիսը չգիտեմ քնա՞ւ, ի՞նչ եղաւ:

— Բան չկայ, պատասխանում է պաղարիւն խմբապետը, ան թող քնէ, դուք կուեցէք:

Կուին անընդհատ տեւում է մինչեւ երեկոյ: Թշնամու ուժեղ վերջին յարձակումն էլ յետ է մղուում: Այդ բոլորից յետոյ վճռւում է ամենայն զգուշութեամբ բլրից իջնել եւ անհետանալ: Որոշւում է մի կողմով իջնել, որ երբ թշնամին հանդիպի, կարողանան դիրքեր գրաւել եւ կուիը շարունակել: Մութը վրայ է հասնում: Հայդուկներից միայն մի քանի հոգի վերջին դնդակներն արձակում են: Շըրջակայքում ո՛չ մի շարժում չկար: Անչշուկ, ամբողջ խումբն իրենց երկու վիրաւոր ընկերներին վերցնելով իջնում են բլուրից եւ յաջողութեամբ խուսափում թշնամուց:

Թչնամին ունեցել էր բազմաթիւ վիրաւորներ եւ երեսունի չափ կորուստ։ Կառավարութիւնը ա-ւելի եւս մտատանջութեան մէջ էր։ Այս յայողակ դէպքն էլ չէր կարողացած օգտագործել։ Մահմե-դական ժողովուրդն անպատմելի վախի մէջ էր։ Սե-րոբ փաշայի եւ իր ընկերների ուրւականը միշտ նը-րանց աչքի առաջ էր։ Չկարողանալով այլ կերպ պատժել հայդուկներին, ամբոխը կուի օրը կա-տաղում է, յարձակում է գործում հայերի խանութ-ների վրայ՝ թալանելու եւ կոտորելու նպատակով, բայց, հանդիպելով երիտասարդութեան գիտակից եւ կազմակերպւած մասի կողմից դիմադրութեան՝ աւելի առաջ չի գնում։ Այդ դէպքի ժամանակ էլ Թչնամին կ'ունենայ երկու սպանւած եւ մօտ երե-սուն վիրաւոր։

Բարչէնի կուիը խոշոր նշանակութիւն ունե-ցաւ թէ՛ մահմեդականների եւ թէ՛ մանաւանդ հա-յերի վրայ, որոնց մէջ տիրեց եռանդ ու ոգեւորուս-թիւն, կազմակերպութեան չարքերը խտացան եւ մարտնչողների թիւն օր ըստ օրէ աւելացաւ։

ՅՐՕՆՔ ԳԻԻՂԻ ԿՌԻՒԸ

99 թւականն է։ Ապրիլ 25-ը յիշատակելի կը մը-նայ Տարօնի ինքնապաշտպանութեան պատմու-թեան մէջ։ Այդ օրը Դաշնակցական գործիչներից Գուրգէնը իր եօթ ընկերներով Դաշտ է իջնում գիւ-ղացիներին այցելելու եւ կազմակերպական գործով զբաղւելու։ Շրջագայելուց յետոյ՝ նա հասնում է Յրօնք գիւղը, որ Մուշից երեք ժամ հեռաւորու-

Թեան վրայ է գտնուում եւ հայաչատ կենտրոն է: Լրտեսներն անմիջապէս իմաց էն տալիս Բաղէշ եւ Մուշ՝ կառավարութեան ներկայացուցիչներին, որոնք երկար ժամանակէ ի վեր էր որ փնտռում էին այդ անհանգիստ տարրերին: Իտարէի ժողովի անդամ յայտնի ցեղապետ եւ արիւնռուչտ Դալիֆ-էֆֆէնդին ու հեծելազօրքի հրամանատար Ալայի պէյը հրաման են ստանում չրջապատել գիւղը ու ջնջիդայիներին ձերբակալել կամ ոչնչացնել: Հրամանը բարձրից էր եւ պէտք էր ճչտութեամբ կատարել այն: Ցիսուն ձիաւոր զինուորներ բաւական չէին արշաւանքը սկսելու, պէտք էր աւելի օգնական ուժեր խնդրել, եւ ահա յատուկ մարդ են ուղարկում Մուշ՝ կառավարչի մօտ, եւ մի քանի հարիւր մարդ են խնդրում, որ անմիջապէս ուղարկուում է:

Դալիֆ էֆֆէնդին էլ չրջակայ բոլոր քիւրդ ցեղապետներին յայտնում է՝ որ չտապեն յեղափոխականներին ջարդելու, որ կառավարութիւնը նուէրներ է խոստացել, եւ ահա մի քանի հազար բաշիբոզուքներ չրջապատում են գիւղը:

Օրը կիւրակի էր: Հրամանատարն իր մօտ է կանչում գիւղի ռէս Սլօին ու պահանջում է. «Ջանֆիդայի կայ հոս. Բաղէշէն ուղղակի եկած ենք, ցոյց տուր անոնց պահւած տեղը, թէ ոչ հիմա գիւղը կը վառենք»: Տանուտէրը յայտնում է որ այդ բոլորը սուտ է, որ գիւղում օտարական մարդ չկայ եւ ամէն կերպ աշխատում է յետ դարձնել նրանց՝ բայց անօգուտ: Իսկոյն հրաման է արձակւում չարչարել գիւղացիներին, տանջանքների ու ծեծի ենթարկել, մինչեւ նրանցից մէկը ճարահատեալ՝ մա-

բագի տեղն է ցոյց տալիս, ուր պահւած է լինում Դուրգէնն իր ընկերներով:

Մարագը չրջապատում են: Տղաները մատնըւած են: Դուրս ելնել ազատուել չի լինի՝ այդքան բազմութեան միջից: Պէտք էր ուրեմն, յամառօրէն կռիւ տղել եւ մինչեւ երեկոյ զբաղեցնել թշնամուն: Հրամանատարն ու Դալիք-էֆէնդին մի ժամ բանակ ցութիւններ են վարում՝ խոստանալով ազատութիւն եւ ընծաներ: Բայց հայ յեղափոխականները կտրականապէս մերժում են, մահը նախապատիւ համարելով՝ քան անձնատուր լինելը:

Սկսւում է կռիւը: Դուրգէնի հետ էին չայանի հայդուկները՝ Ռուբէն, Տիգրան, Վարդան, Կրպօ, Նչան եւ Փարսահատան, որոնք վճռել էին դիմադրել մինչեւ: Գնդակների տարափը կր տեղար: Այդ ժամանակ Դուրգէնը պատւիրում է երգ սկսել եւ դնդութեամբ մահր դիմաւորել: Հրացանների որոտի հետ միաժամանակ լսւում են—

«Կուեցէ՛ք տղերք, կուեցէք քաջ-քաջ,
Անվեհեր կանգնած թշնամու առաջ»...

Տղաները մարագի դռնից կռւել չէին կարող, որովհետեւ դէմ յանդիման բազմաթիւ հրացանաւորներ էին սպասում. երդիքով էլ կրակ տալ անիմաստ էր, որովհետեւ թշնամին չէր համարձակւում մօտենալ: Այդ պատճառով էլ որոշւում է յետեւի մասից պատր փորել եւ այնտեղից կռւել: Փորւածքն արդէն պատրաստ է լինում, երբ եւ տղաները նկատում են որ դիմացի կտուրի վրայ նստած Դալիք-էֆէնդին դիտում է կռիւը: Մի դնդակը բաւական է լի-

նում՝ նրա կեանքին վերջ տալու: Քիւրդերն ու զինուորներն իսկոյն չտապում են դէպի այդ անցքը, որի չորս կողմն սկսւում է անհաւասար կռիւը: Այդ ժամանակ չորս զինուոր եւ չորս քիւրդ են սպանւում, որոնց մէջ եւ հազարապետ Հասան բէյը: Թշնամին յուսահատւում է: Երեկոն էլ մօտենում է եւ յեղափոխականները կարող են խուսափել, եթէ րոպէ առաջ հաչիւը չվերջացնեն: Հրամանատարն հրամայում է մարագը կրակել եւ մօտակայ Ֆարդոս գիւղից քարիւղ բերելով՝ կրակ են տալիս հերոսների բնակավայրը: Նրանք չեն յուսահատւում: Վճռում են խմբովին դուրս թռնել եւ մի յանկարծական յարձակումով յետ մղել թշնամուն, ապա դուրս գալ ազատ գաշտը: Այդ նպատակով չորս հոգի դուրս են թռնում, բայց բոլորն էլ նահատակւում են տեղն ու տեղը: Երկրորդ խումբը՝ Ֆուրչուդն ու Տիգրանը, կարողանում են դուրս գնալ, երեք հոգու էլ սպանել, բայց բազմաթիւ արձակուած գնդակներից զոհ դնալով՝ ընկնում են իրենց ընկերների դիակների մօտ:

Քիչ յետոյ, Գուրգէնն ու Մկրօն են դուրս թռնում, անդադար հրացան արձակելով՝ ալ ու ձախ:

Նրանք է՛ւ կրակում էին է՛ւ ոգեւորւած իրենց երգը երգում.

«Մնաք բարեաւ սուր, հրացան,
Մնաք բարեաւ ընկերներ»...

Այդ երկուսին յաջողւում է չվոթ ձգել թշնամու շարքերի մէջ:

Այդ երգը, նահատակութեան այդ մեղեդին, ինչպէս բնորոշել է Հրայրը, այնքան ազդեց Ալայի

պէյի վրայ, որ հրաման տուեց զինուորներին. «Աստուած սիրողը թող մի րոպէ դադար տայ գնդակներին»:

Ներանց յաջողւում է ճեղքել թշնամու չղթան: Դուրգինը կէս ժամւայ ճանապարհ կտրեց, բայց հնձեալները չետևից հասան: Նա վտանգի մէջ էր: Փամփուշտներն հատել էին եւ նա, որպէսզի հրացանը թշնամու ձեռքը չընկնի, զարկում է քարին, փչրում է այն, ու անխռով սպասում է մահւան՝ արդէն վիրաւորւած: Թշնամին հեռւից գնդակներով զարնում է եւ քաջարի հայդուկն անկենդան մայր հողի գիրկն է ընկնում:

Մկրտչն էլ անասելի քաջութեամբ կուելով, հասնում է մինչեւ Մեղրագետի եզերքը, բայց հանդիպելով օգնութեան փութացող քիւրդերի խմբակին, նրանց հետ էլ կուի կը բռնւի ու վիրաւոր կ՝ընկնի:

Ահա թէ ինչպէս է նկարագրում Մկրտչի մահը Հրայրը — «Հայդուկներէն Մկրտիչը թշնամւոյ պարիսպը ճեղքելով անցաւ, կուեցաւ անօրինակ քաջութեամբ մինչեւ Մեղրագետի ափերը, հոն վամփուշտները հատնելէ յետոյ, վիրաւոր ընկաւ, ձնկնեղին վրայ եկած, դաշոյնը ձեռին կը սպառնար մա՛հ, եւ ոչ ոք չէր համարձակեր մօտենալ ալդ ուժասպառին. ժպիտ երեսին կը խնդար թշնամւոյ վատհոգութեան ու թուլութեան վրայ: Հեռւից ստացայ նորէն վէրքեր եւ ինկա՛ւ: Մկրտիչը ներկէց իր արիւնով Մեղրագետի ջրերը»...

Հայդուկներից մէկն էլ մարագում վիրաւորւած լինելով եւ չկարողանալով դուրս ելնել՝ ծխա-

մահ է լինում:

Բոլոր նահատակների գլուխը կտրելով տանում են Մուշ, ուր ամսի 26–ին, առաւօտից մինչեւ երկոյ, արեւի տակ, կառավարութեան չէնքի մօտ, գետնի վրայ փռուած են մնում: Երեկոյեան դէմ, յայտնում են Առաջնորդարան, որ քահանայ ուղարկեն՝ կրօնական արարողութիւն կատարելու համար: Հայերից եւ ոչ ոք չի մօտենում կառավարութեան չէնքին՝ իբրեւ բողոքի նշան: Ոստիկանների հսկողութեան տակ մի քանի մշակներ գլուխները առնելով, միայն մի քահանայի ուղեկցութեամբ, թաղում են քաղաքի արեւելահարաւ մասում գտնուած գերեզմանոցում, որ գտնւում է Ս. Մարիանէ եկեղեցու դիմաց:

Այդպէս են ընկնում մի բուռն քաջեր:

ՊԱՂՐ–ԴԱՂԻ ԿՌԻԻԸ

99 թուականի յունիս ամիսն է: Ջինակիր խումբը, 18 հոգուց բաղկացած, Պարսկաստանից Խանասօրայ վրայով երկիր պիտի մտնէր: Ահագին դժուարութիւններ յաղթահարելով խումբն հասնում է Խանասօրայ պատմական դաշտի մօտ, ուր և հանդիպում է քիւրդերի, որոնք կարծելով թէ՝ 97 թուի տարեդարձը պիտի լինի, իսկոյն հաւաքւ են ձգում շրջականերն ու դէպի Վան ձիաւոր ուղարկում՝ կառավարութեան իմաց տալու: Այդտեղ փիդայիները քաջաբար դիմադրում են, Շարաֆիլ մարդկանցից վաթսուն, Դապախ խանի մարդկանցից 18 հոգի են սպանում եւ ապա օգտւելով գիշերւայ մը-

թուքիւնից՝ անցնում են Պաղը–Դաղ, ուր եւ չրջապատւում են կանոնաւոր զինւորներով ու բաշիբոզուկներով։

Գիշերւայ ժամի 1–ն է։ Ընկերներից երկուսը, որոնք ջրի էին գնացել, լսում են չան հաչոց եւ այդ մասին տեղեկացնում են միւսներին։ Շուտով իմացւում է որ մօտակայքում քրդերի վրաններ կան, եւ որպէսզի աննկատելի մնան եւ ճանապարհը չարուչմուկն՝ քիչ հանգստանալուց յետոյ, վճռում են մօտակայ բլուրը բարձրանալ։ Այդ բլորը նկատում է մի քիւրդ, որ վախից թագնւում է մի քարի ետեւ։ Քիւրդի ներկայութիւնը գաղտնի չէր մնացել եւ հայդուկներից, բայց նրան հրացանազարկ անելն հաւասար կը լինէր կռւի յայտարարութեան։ Այդ պատճառով աշխատում են նրան ձերբակալել, բայց ապարդիւն։ Քիւրդը կարողանում է ազատւել եւ իմաց տալ իւրայիններին։ Շուտով վրայ են հասնում 25 ձիաւոր, որոնց հետ կռւի են բռնւում տղաները։ Իրենց զիրքն անյարմար լինելով որոշում են բարձրանալ Պաղը–Դաղ։ Ձորս հոգի առաջուց բարձրանալով զիրք են բռնում եւ ապա յետ մղում թշնամուն՝ հնարաւորութիւն տալով միւս ընկերներին ապահով զիրքեր գրաւելու։ Մի քանի ժամից յետոյ վրայ են հասնում մի քանի հարիւր քիւրդեր, որոնց երեւալով կռիւն աւելի կատաղի բնոյթ է կրում։ Բազմաթիւ քարերի ետեւ թագնւած, մօսին հրացանները գրկած հայ յեղափոխականները թոյլ չեն տալիս մի քայլ առաջ անցնելու՝ վատթար թշնամուն։ Երկու համարձակ ընկերներ, իրենց զիրքերից դուրս թռնելով, յարձակւում են քիւրդերի

վրայ, բայց սպանուում են՝ իրենց անզգուշութեան պատճառով: Դրանցից կուռուբաչցի Կարապետը, սրտից զարնուելով, իսկոյն հոգին աւանդում է, իսկ սպակերացի Սիմոնը՝ ճակատից մահացու վէրք է ստանում:

Մուխը վրայ է հասնում: Պէտք էր օգտուել հանդամանքից ու հեռանալ: Վիրաւոր Սիմոնը չարչարանքների եւ դալարումների ճանկերումն է: Նա աղաչում է ընկերներին իրեն սպանել, բայց ոչ ոք յանձն չի առնում: Ի՞նչ ոճրագործութիւն, ի՞նչ այլանդակութիւն՝ սպանել մօտիկ եւ սիրելի ընկերոջը, որի հետ տարիներով ապրել, կուել, լացել ու խնդացել ես: Բայց չէ՞ որ եթէ քիւրդերի ձեռքն ընկնի, աւելի անխիղճ պիտի վարուէին, մահն աւելի պիտի չետաձգէին ու երկարացնէին...

Կարճ խորհրդածութիւնից յետոյ, նրանք վճռում են կատարել իրենց տխուր եւ դժուարին պարտքը... մի աւելորդ զնդակով վերջ տալով Սիմոնի կեանքին...

Այդ բոլորից յետոյ նրանք ճանապարհ են ընկնում, բայց քիչ քայլելուց յետոյ, քարերի եռեւ թաղնուած քիւրդերը հրացան են պարպում եւ վիրաւորում մի այլ ընկերոջ: Տղաները չեն պատասխանում: Նրանք կապում են վէրքը եւ չարունակում իրենց ճանապարհը: Դեռ չհասած Վէնիսի Հաչու ձորին, նրանք նորից չրջապատուում են բազմաթիւ քրդերով ու մի վաչտ էլ կանոնաւոր զինուորներով: Հինգ ժամ տեւում է այդ կռիւը: Ցեղափոխականները զիմադրում են կատաղաբար՝ ո՛չ մի վիրաւոր չտալով: Նոյնիսկ վիրաւոր ընկերն էլ է մասնակ-

ցում կուին՝ կարծես աւելի ոգեւորելով եւ առողջանալով։ Թշնամին բազմաթիւ վիրաւորներ կ'ունենայ եւ հնարաւորութիւն չի ունենայ հետապընդելու հայդուկներին, որոնք օգտւելով մութից՝ գէնքերը վերցրած, առաջ են սլանում՝ իրենց հետքերը կորցնելով։

99 Թւի հոկտեմբեր 25-ն էր։

ԿԷՒԻՒՂ-ԳՈՒՋԱՆԻ ԿՌԻՒԸ

Բաղէշի Ալայ-պէկը, Գուլդէնի նահատակութեան ոճրամիտ հեղինակը, 500 գինուորի գլուխ անցած լուր է տարածում, որ ինքը Մօթկնայ քիւրդ ցեղապետերի վրայ պիտի արշաւէ՝ նրանց պատժելու համար։ Նա չէր մոռացել նաեւ հրաւէր կարդալ պալաքցի, խիանցի եւ այլ քիւրդ աչիրաթների, որոնք 1500 հոգու գլուխ անցած, Մուշի գաւառակի վրայով, գիշեր ժամանակ, աննկատելի կերպով կը գան եւ Կէլիէ-Գուզան գիւղը կը շրջապատեն։

Սեւ դաւաճանութիւնն իր նպատակին հասած էր։

Գէղաչէնցի Աւօն թունաւորել էր Աղբիւր-Սեւրոբին, եւ հսկան, որից կառավարութիւնն էր դողում, իր 12 ընկերներով Կէլիէ-Գուզան էր ապատանել՝ վերջին օրերն անցկացնելու։

Շուտով վրայ կը հասնի Ալայ-պէկը, ապա Բըշարի Խալիլ-աղան՝ իրենց օգնական ուժերով։

Դրութիւնը վճռական էր։ Սերոբը հիւանդ էր, թուլացած եւ անկարող չարժւելու։ Ընկերները՝ վշտաբեկ էին և միայն մտահոգւած իրենց սիրելի

խմբապետի կեանքն ազատելու խնդրով։

Իրենց պաշարւելը լուր են տալիս Սերոբին, որը հրամայում է իրեն դուրս հանել, դէպի դիրքերը տանել, որովհետեւ կամենում է վերջին անգամ չափւել թշնամիների հետ։

Նա, իր վերջին հրամանով, խումբը երեք մասի է բաժանում, ապա պատւիրում է տղաներին՝ իր մասին չմտածել, այլ ամէն կերպ աշխատել՝ խուսափելու համար։

Մի քանի ընկերները, Սերոբի թեւերը մտած, հազիւ կարողանում են նրան դուրս հանել։

Նա խնդրում է իր զինակիցներից, որ իրեն տեղաւորեն դիրքի մօտ գտնւած քարի յետեւը— «Դրէք դիս սա քարին առաջ, իմ վերջին օրն է եւ չանացէք դուք դէթ ձեր կեանքը ազատել. մնաք բարով»...

Սկսւում է հրացանաձգութիւնը։ Հայդուկները կատաղած եւ վրէժխնդրութեամբ լեցւած, կրակ են տեղում թշնամու գլխին։ Տաք եւ անհաւասար կռիւ էր, որի ժամանակ մի բուռն հայդուկներ եւ վիրաւորւած առիւծը դիմադրում էին կանխօրօք յարմարաւոր դիրքեր գրաւած թշնամուն։

Ուէթ ժամ անընդհատ այդ կռիւը կը տեւէ, որի ընթացքում՝ տղաները մեծ կորուստ են պատճառում եւ միայն Աղբիւրի խնդրի համաձայն՝ հեռանալու մասին են մտածում։

Սերոբն ուժասպառ էր։ Թոյնը զօրաւոր կերպով ներգործել էր նրա վրայ եւ նա անկարող էր հրացանը շարժել։

Երբ նա զգաց, որ հրացանն իր ձեռքից ընկնում է, նա մի խոր ա՛խ քաշեց եւ ընկաւ։

Իր կինը, քաջասիրտ եւ հաւատարիմ Սօսին, վերցնում է հայդուկի հրացանն ու չարունակում պաշտպանել դիրքը եւ ամուսնու դիակը:

Կատաղած քիւրդերն ու թիւրքերը գրոհ են տալիս, չրջապատում դիրքերն ու վերջին համազարկով՝ յաղթանակը ձեռք բերում:

Նրանց ուրախութեան չափ ու սահման չկար:

Նրանք կտրում են Սերոբի գլուխը եւ Սօսիի հետ միասին փոխադրում Մուշ, Բաղէշ՝ ցուցադրելու իրենց քաջագործութիւնը:

Այդ կուի մէջ նահատակւում են Աղբիւրի երկու եղբայրները՝ Մխէն եւ Զաքէն եւ իր 12 տարեկան զաւակը՝ Յակոբ անունով: Կուի մէջ հերոսաբար ընկնում են նաեւ Կէլիէ-Գուզանի Քալ անունով քահանան եւ ինը հայդուկները: Միայն չորս հայդուկ, խիզախաբար յարձակում գործելով թշնամու վրայ, կարողանում են ճեղքել չղթան ու անյետանալ՝ ապագայում վրէժխնդիր լինելու համար:

ԽԱՍՏՈՒՐԻ ԿՌԻՒԸ

99 թուի հոկտեմբեր 26-ն է: Զինակիր խումբը, բաղկացած մի քանի տաս նեակներից, Բազրեւանդի (Ալաշկերտ) Խաստուր դիւղի մօտ կանգ է առնում մի փոքր հանգստանալու համար: Նրանք անկարող էին ժամանակին հասնել որոշած դիրքերին, որովհետեւ 4-5 ժամւայ ճանապարհ կար, և յոգնած ու դադրած, մի քանի օր նեղութիւններ քաշած հայդուկները չէին կարող արագ քայլել: Պաղ էր և բոլորն էլ մրսում էին: Պեխերնին ամբողջովին սառոյց

էր կարել եւ լսելով վալաղներից, որ մօտակայում յարմարաւոր դիրքեր չկան, որոշում են գաշտում մնալ, մի քիչ հանգստանալ եւ ապա ճանապարհ ընկնել:

— Դիւղ մտնենք, ասաց խաստուրցի Ղուկասը, է քանի որ անունս Փիդայի է՝ տունս էլ, տեղս էլ, մալ ու մուլքս էլ Թող այս հրացանիս ղուրպան լինեն: Ընկերներ, չուշանանք, աստղերը չուտով երկընքում կ'անհետանան, արշալոյսը հեռու չէ: Շուրջերնիս խորին լռութիւն է տիրում: Ինչո՞ւ ենք այսպիսի պագի ժամանակ՝ սառը գետնի վրայ տարածւել: Սկսում ենք պաղել, վեր կացէք գնանք մեր տուն:

— Դիւղ մտնել, բայց...

— էլ ի՞նչ բայց, ընդհատեց Ղուկասը, բայցերի ժամանակն անցել է, գոնէ մի ժամ կը հանգստանանք ու չենք պաղի, պեհերիցս սառցի կտորներ են կախւել...

Ոչ ոք տեղից չէր շարժւում:

— Վեր կացէ՛ք, գնանք, կրկնեց Ղուկասն ու ղէպի դիւղ վազեց:

— Դիւղը մտնենք, կրկնեցին վալաղները, ամենայարմար գիւղն է, եթէ կուի բռնւելու լինինք, գոնէ մի քիչ հանգստացած կը լինինք եւ պաղած չենք լինի, իսկ եթէ ոչինչ չպատահի՝ աւելի լաւ: Երևկոյեան ղէմ բոլորովին թարմացած՝ ճանապարհները կը չարունակենք:

— Աւելի լաւ է գաշտում մնանք, քան դիւղ մտնենք. եթէ ընդհարում ունեցանք այստեղ, գոնէ մենք կը տուժենք մի այնակ, իսկ եթէ դիւղում բան

պատահեց՝ գիւղացիք էլ կարող են վնասուել, ասացին չատերն ու պառկեցին գետնի վրայ։

Տղաներն այսպէս հաս ու կտոր խօսակցութեան մէջ էին, երբ Ղուկասը վերադարձաւ գիւղից ու ժպտադէմ դիմեց նրանց ասելով. «Ամէն ինչ պատրաստ է, գիւղում ո՛չ քիւրդ կայ եւ ո՛չ էլ ասկեար, չուտով եկէք գնանք»։

Վալաղներն առաջ անցան, իսկ խումբը կամացուկ քայլերով հետեւեց նրանց։ Մի քիչ յետոյ դինակիր խումբը գիւղը մտաւ եւ ուղիղ դէպի Խաչիկ վարժապետի դռան գնաց։ Հայդուկները տեղաւորուեցան յարդի, խոտի վրայ, ոտները մեկնեցին եւ հանգստանալու պատրաստութիւն կը տեսնէին, երբ վարժապետը ներս մտաւ եւ նրանց բարի գալուստ մաղթեց— «Շատ ուրախ եմ, որ ձեզ իմ յարկիս տակն եմ տեսնում։ Անհոգ եղէք, յոյս ունեմ, որ մեզ ո՛չ մի վտանգ չի սպառնայ։ Իսկ հակառակ դէպքում թող իմ արիւնս էլ մեր սրբազան դատին նուիրական լինի եւ մեր նահատակ դիակների վրայ հիմնապնդւի մեր եւ մեր սերունդի փրկութիւնը, ազատութիւնը»։

Մի քանի ժամ քնանալուց յետոյ, առաւօտեան ժամը 10–ի մօտերը նրանք վեր կացան, լուացուեցան եւ իրենց զործերով սկսան զբաղուել — մէկը հրացանն էր սրբում, միւսը՝ չարուխի կապերն էր ամրացնում, իսկ երրորդը՝ թուխուռնը հանելով զլանիկ էր պատրաստում։ Խաչիկը մինչ այդ աչալուրջ կերպով հսկում էր, ներս ու դուրս էր անում եւ միշտ էլ ապահով լուրեր էր հաւաքնում։

Քիչ յետոյ զրան չէմքին մի կին երեւաց, յայտ

նեց զինուորների երեւալն ու «պատրաստ եղէք» ասելով հեռացաւ։

Մատնութիւնն իր գործն էր տեսել եւ դեռ տղաների քնած ժամանակ լուր էին տուել կառավարութեան, եւ ահա հարիւր հոգի ասկեաներ վրայ էին հասել ջարդ ու փչուր անելու, բայց տեղեկանալով որ ֆիդայիները մի քանի հոգի չեն, այլ մի քանի տասնեակ, չէին համարձակուել յօտենալ, այլ մարդ էին ուղարկել չրջականները՝ քիւրդ աշխարհների եւ համիդիէ գնդերի մէջ հաւար ձգելու, իսկ Ղարա-Քիլիսայից էլ թնդանօթ բերել տալու։

Տղաներն իմանալով այդ՝ իսկոյն պատրաստութիւններ են տեսնում. տիրում է մի առանձին ոգեւորութիւն՝ հանգստից յետոյ սպասում էին մի վճռաւոր յաղթանակի։

Ամբապետն հրացանը ձախ ձեռքն առաւ, իսկ աջով բռնեց խէնջալը, որ նշանակում է թէ՝ ցանկութիւն ունի խօսելու։ Բոլորն էլ լռեցին։

— Ընկերնե՛ր, ֆիդայիներ, ահա վճռական րոպէն, յիշեցէ՛ք ձեր կոչումը։ Թշնամին իրաւի բազմաթիւ է, բայց նրա ունեմ չէք ընկճուի նրանց գնդակների տարափի տակ։ Վրէ՛ժ, ընկերներ, վրէ՛ժ՝ մեր սուրբ ու ամայացած հայրենիքի, վրէ՛ժ՝ անպատուած քոյրերի, մայրերի ու սրբապղծած նիւթական վայրերի... Տղերք ջան, ըստ րուկ ենք ծնուել, բայց ստրուկ մնում են միայն նրանք, որոնք կամենում են ստրուկ լինել։ Մենք յեղափոխականներ ենք, թանկ ծախենք մեր կեանքը։ Ընկերնե՛ր, կռւենք մխասին, ապրինք միասին եւ մեռնինք միասին»...

— Կեցցէ՛ յեղափոխութիւնը, կեցցէ՛ մեր խըմբապետը, որուտացին հայդուկներն ու իրենց ուխտը կատարեցին. «Երդուում ենք յանուն Դաշնակցութեան եւ յանուն Փիդայիի մեծ կոչման, կուել մինչեւ մեր վերջին շունչը, թող մեր մահը վրէժ լինի նոր ուխտ լինի մեզնից յետոյ եկող խմբերին»:

Ասկեարները չրջապատել էին դոմը: Շատերը նրանցից դիրք էին բռնել 30–40 քայլ հեռաւորութեան վրայ դռնւած տներում:

Ցանկարծ, կտուրն ի վար 3–400 դնդակ արձակուեց թշնամու կողմից:

Կռիւն սկսուեց: Հայդուկներն «ուռա» կանչելով դէպի դուրս համազարկ տուին: Դոմը մթնեց: Այդ ժամանակ առաջին տասնեակը, որ առաջուց դուրս էր եկել դոմից՝ դինւորական խորհրդի ձիաձայն վճռի համաձայն և չարուել էր պատի մօտ՝ թըշնամուց աննկատելի իր կատարի, յանդուգն յարձակումները սկսեց: Զօրքն ու քիւրդերը այդ անակընկալ եղել էր ճեմարանի չորս պատերի մէջ, Նահապետլիս դոմն ու կրակում առաջին տասնեակի վրայ: Այդ ահից օգտւում են տղաներն ու իրար յետեւից դուրս թռնում մարագից ու դէպի հակառակորդները արշաւում: Հայդուկները դուրան էին: Թշնամին առաջուց չրջապատել էր դիւղն ու գրաւել բոլոր կարևոր դիրքերը, այնպէս, որ չատ մեծ դըժուարութիւն կար յառաջանալու դէպի մօտակայ բլուրը, ուր պէտք էր ապաստանել:

Կռիւն աստիճանարար տաքանում էր: Յեղափոխականներն ուրախ զարթ, երգ երգելով քչում էին թշնամուն: Քիւրդերի գլխաւորները սալաւաթ

էին կանչում՝ ոգեւորելու իրենց հետեւորդներին։ Ցուսահատութիւնը տիրել էր հակառակորդին։ Նրանց սպանուածների եւ վիրաւորների թիւը տասնեակներով կարելի էր հաշուել։ Շատ տեղեր էլ կանոնաւոր զինուորները ղէնքերը մի կողմ նետելով, աղաչում էին խնայել իրենց կեանքը՝ «Allah ուզքունա, գնայըն պանա, օղաղընա տիւտմիըմ» ասելով։

Գոմի ղռան մօտ, առաջին յարձակման ժամանակ, նահատակւել էր տաճնապետ Գրիգորը, որի հրացանին ցանկանում էր տիրանալ Դարվիշ-աղան, որ Մաստուր գիւղի տէրն էր, բայց նա՝ ճակատից հայդուկի գնդակ ընդունելով, դեռին է դլորւում։ Դարվիչի եղբայրը կամենում է ազատել իր հարազատի դիակը, բայց նա էլ փուում է, իր եղբօր հետ դէպի յաւիտենականութիւնը միասին ճամբորդելու համար։ Նոյն վիճակին են ենթարկւում եւ ազգի երկու որդիները։

Թշնամին վհատւում է եւ կամաց-կամաց տեղի տալիս։ Ամրապետի հրամանի համաձայն, չորս տաճնեակները արշաւում են դէպի մօտակայ բլուրը, յաջողութեամբ անցնում են դեռն ու երեք քառորդ ժամից նրանք կարողանում են տիրանալ այդ կարեւոր դիրքերին։ Ամրի մի մասն էլ դիւղում մնում է կռիւը չարունակելու համար։ Թիւրք կանոնաւոր զինուորներն ու համիդիէները դրաւել էին աւելի յարմարաւոր եւ բարձր դիրքեր, որ բլրից հեռու էր մօտ հազար հինդ հարիւր քայլ։

Բլուրի մակարդակը քառորդ քառակուսի վերստաչափ էր եւ պէտք էր որ տղաները ցրւէին բազմա թիւ դիրքեր գրաւելու, որպէսզի թշնամին չկարո-

զանար յանկարծակիի բերել և պաշարման մէջ առնել։

Կռիւը հայդուկների կողմից պաշտպանողական բնոյթ էր կրում, որովհետև յարձակումով մօտենալ թւով աւելի չատ թշնամիների՝ դիտակցաբար դէպի մահ գնալ էր նշանակում։ Արեւը կամաց-կամաց մնաս-բարովի էր պատրաստւում։ Թշնամին բռնել էր արեւմտեան դիրքերը, այդ պատճառով էլ տղաների համար բաւականաչափ դժւար էր կռւել եւ հրացան արձակել, որովհետեւ արեւի ճառագայթները արգելք էին հանդիսանում։

Շատերը, նոյնիսկ հրացան չէին արձակում, այլ խողովակներ սրբելով էին զբաղւած։ Այդ լռութիւնը թշնամուն ուժ ներչնչեց, որ իր վերջին ուժերն հաւաքելով դէպի դիրքերը բարձրացաւ։ Երկու կողմից էլ նրանք վեր էին ելնում՝ չրջապատելու հայդուկներին։ Երկու կողմից էլ չէին խնայում դնդակներն, ու զգում էին, որ րոպէն վճռական է։ Իսկոյն խմբապետն իր մօտ է կանչում սուլիչներով՝ տղաներին և պատւիրում է կռիւը չարունակել խէնչարներով եւ տասնոց ատրճանակներով, որոնք անընդման էին նման դէպքերում։ Կատաղի կռիւ էր։ Ոչ ոք յոյս ունէր թէ պիտի ապրէր, բոլորն էլ վերջին անգամ ժպտում էին մայր բնութեան։ Ցանկարծ լսւում է հրամանատարի խրոխտ ձայնը՝ «պառկել» եւ բոլորն էլ իսկոյն գետին են փռւում։ Այժմ երկու կողմից բարձրացող թշնամիներն իրար դէմ էին կռւում եւ չատ ուշ հասկացան «պառկելու» ռազմագիտական նշանակութիւնը։ Տղաներն էլ իրենց պառկած տեղերից էին կրակ տալիս և աջ ու ձախ

Թշնամին գետին էր գլորւում: Զարդը կատարեալ էր: Թշնամու սխալւելը եւ հրամանատարի խելացի հրամանը՝ «պառկելը»՝ փրկեց չատերին: Թշնամին սարսափահար, առանց մնալու, համարեա գլորւելով բլուրն ի վար, մի աննկարագրելի, խելագար վազք սկսեց՝ ազատւելու ֆիդայու գնդակներից: Տղաները երկու մասի բաժանւելով՝ սկսում են հալածել նրանց, մինչեւ որ խմբապետը, իրենց ճանապարհը չարունակելու համար, յետ է կանչում:

Բոլորն էլ ուրախութիւնից արտասւում էին եւ բարի գրկախառնած եւ շրջապատած իրենց սիրելի հրամանատարին:

Այդ տեղից տղաները չատում են աւելի բարձր դիրքերը գրաւելու, որ յորեկով հակառակորդի ձեռքումն էր, և ո՛րպիսի ուրախութիւն, երբ այդ վայրերը գրաւած են լինում գիւղում մնացած հայրենակիներով:

Սրանք հրամանատարի օգնականի ղեկավարու թեամբ կռիւ են մղում գիւղում եւ յրելով թշնամուն՝ չատում են բարձր դիրքերը գրաւելու:

Գիւղից վերադարձող եւ միւս հայդուկները գրկախառնւեցին ու ուրախ, զարթ երգ երգելով՝ պար բռնեցին՝ մէջ ընդ մէջ էլ կանչելով «կեցցէ՛ յեղափոխութիւնը, կեցցեն խմբապետները»:

Նոր եկողները պատմեցին, որ այս սեպ մատնութեան գործը կատարել է խաստուրցի Յովսէփ անունով հայը:

Զինւորները նախ քան ֆիդայիների հետ կուելը՝ խնչարով սպանում են Մաչիկ վարժապետին և իր եղբօրը, որոնք համարձակւել էին տեղ տալ

«վտանգաւոր» մարդկանց: Մի երիտասարդ հայ օրիորդ աչքի էր ընկել իր քաջասրտութեամբ: Մինչ թշնամու շրջապատելը, հայ օրիորդը ջուր էր կրում իր պատուի համար կուռող յեղափոխականներին եւ նախ քան կռիւը նա գոմի մէջն էր, երբ տղաները խնդրում են նրան՝ անմիջապէս թողնել եւ հեռանալ: Նա, այդ սրտոտ հերոսուհին, մերժում է նրանց առաջարկն ասելով. «Ո՛չ, ես պէտք է ձեզ հետ լինեմ, կամ ապրիլ ձեզ հետ, կամ ձեզ հետ մեռնիլ»: Այդ պատասխանից յետոյ՝ դժուար է լինում նրան համոզել, եւ օրիորդն կռւի ամբողջ ընթացքում մնում է օգնելու հայդուկներին:

Երեկոյեան, կռւի ժամանակ, տղաների արձակած գնդակներից մէկը մտնում է գինուորների պատերազմական փոշի բերանն այն ժամանակ, երբ գինուորը փչելիս է լինում, որից փոշահարը տեղն ու տեղը սպանւում է: Այդ դէպքը հիմք է ծառայում զանազան առասպելների եւ խօսակցութիւնների եւ պատմում են իրար մէջ, որ Փիդային գիշերը ցերեկւայ պէս պարզ տեսնում է:

Թշնամին շատ մեծ կորուստ էր տւել: Հաստատ աղբիւրներից քաղած են, որ 350-ի մօտ է, որոնց մէջ են Դարվիշ-աղան, իր եղբայրը, երկու որդիները, երկու հատ չէյխ, Ալի փաշայի տղան, երեք հատ հազարապետ եւ շատ հարիւրապետներ ու պաշտօնեաներ:

Կռւին մասնակցում էին ութ հարիւր հոգի հեծեալ զօրք, երեք հարիւր հոգի կանոնաւոր հեծելազօրք եւ քրդական հինգ աշիրաթների մարդիկ:

Նահատակւած յեղափոխականներն եղել են՝

չորս հատ տասնապետ՝ կեսարացի Միհրան, սի-
փանցի Գրիգոր, տիգրանակերտցի Հաճի, խնուսցի
Պետօ եւ մի օգնական՝ էրզրումցի Աւետիս: Հայ-
դուկներից նահատակւել էին տասը հատ, որոնցից
մէկը չիսուն տարեկան էր, երկուսը երեսունից ա-
ւելի, իսկ միւսները մինչև երեսուն, որոնցից հինգ
հոգին ծաղիկ հասակի մէջ էին դեռ՝ 22–23 տարե-
կան: Այդ կռիւը բարոյական խոշոր ազդեցութիւն
է թողել քիւրդերի վրայ, որոնցից շատերն իրենց
աղայի դէմ բողոք էին բարձրացրել, ասելով. «Ա-
նըմ, նրանք Ջան-Ֆիդայի, դաչախ մարդ են, ինչո՞ւ
համար կուի առիթ էք տալիս: Գալի՞ս են թէ գնում
են՝ մեր ի՞նչ գործն է: Ո՛ւր ուզում են գնան, ինչ
ուզում են՝ անեն, չէ՞ որ մեզ չեն վնասում, ոչ մեր
մալն են տանում եւ ոչ էլ մեր մուլքը: Դո՛ւրս ենք
գալիս կուում հետները՝ մեր տունն են քանդում:
Լա՞ւ եղաւ, որ տներնիս քանդեցին, այսքան մարդ
ջարդեցին, իրենք էլ փառաւորապէս անցան իրենց
գործին գացին»:

ՍՊՂԱՆ ԳԻՒՂԻ ԿՌԻՒԸ

Աղբիւրի մահից մի չա-
բաթ յետոյ, քրդերն ա-
ռիթ փնտռելով արշաւում
են Սասնոյ գիւղերի վը-
րայ՝ իբրեւ չզանձած հարկերն հաւաքելու դիտա-
ւորութեամբ: Չկար Սերոբ-փաշան եւ նրանք կար-
ծում էին թէ՝ դիմադրութեան չեն հանդիպի:

1899 թւականի նոյեմբերը 2-ն էր: Պչարի տղայ
Մալիլ, երկու հարիւր հոգով յարձակւում է Տալ-
ւորիկի Սպղան գիւղի վրայ, ուր այդ ժամանակ

դանուում էր Սերոբի կնքահայր հայդուկ Մարգարը։ Ցարմար առիթն էր վրէժ լուծելու Սերոբի մահուան համար, եւ ետ մղելու աներես հակառակորդներին, որոնք հանգիստ չէին տալիս հայ ժողովրդին։

Խալիլը չրջապատում է գիւղը, ապա մի քանի ներկայացուցիչներ է ուղարկում գիւղի մեծամեծների մօտ, պահանջելով, որ չդանձած հարկերը յանձնեն, հակառակ դէպքում ամէն ինչ քար ու քանդ կ'անէ։ Այդ պատճառով միայն մի քանի ժամ ժամանակ է տալիս։ Գիւղացիները, սրտապնդած հայդուկ Մարգարի ներկայութիւնից եւ ունենալով մի քանի հատ էլ զինած երիտասարդներ, մերժողական պատասխան են տալիս եւ յայտնում, որ պատրաստ են մինչեւ վերջին չունչ դիմադրելու եւ իրենց պատիւը պաշտպանելու։

Մերժումից յետոյ, Մարգարն իր չորս կողմն է հաւաքում գիւղի զինած երիտասարդներին եւ նրանց խրախուսում հետեւեալ խօսքերով. «Տըղա՛յք, ահաւասիկ Խալիլ աղան Աղբիւրի գլուխը կերաւ եւ հիմա ալ այսչափ մարդով եկեր եւ դէպի գիւղը կը յառաջանայ իր ուզածն անելու... Ալ ինչո՞ւ կ'ապրինք. մենք Աղբիւրից աւելի չենք»։ Տասը կարիճներ դուրս են թռնում եւ գիւղի մօտերը դիրք բռնելով՝ թշնամու դէմ յանդիման ելնում։

Սկսւում է կռիւը։ Մի քանի ժամ տեւող կռւի ընթացքում՝ գիւղացիները ամէն օգնութիւն ցոյց են տալիս իրենց իրաւունքը պաշտպանող հերոսներին, որոնք ոգեւորութեան մէջ ամէն ինչ մոռացել էին եւ միայն թշնամու առաջխաղացն էին կասեցը-

նում։

Խալիլը չի կարողանում իր նպատակին հասնել։ Նա չորս սպանուած եւ վեց վիրաւոր տալով յետ է դառնում՝ իր մտքի մէջ որոճալով նոր եւ ուժեղ յարձակումը։ Հայերի կողմից զոհւում են Զաքար եւ Պօղոս երիտասարդները։ Այս դէպքն իսկոյն կառավարութեան ականջն է հասնում, որ վրդովւում է եւ մի ժամանակ զայրանում, որովհետեւ չէր կարծում թէ՝ Սերոբի մահուանից յետոյ դիմադրութիւն կարող է լինել։ Քիչ յետոյ, հայերի դէմ կառավարական զինուորներ են ուղարկւում, որոնց դէմ իսկոյն ցցւում են զինուած հայերը։ Տեսնելով այդ յանդուգն պատրաստակամութիւնը՝ Բաղէշից հրամայում են՝ առանց վնաս հասցնելու դիւղացիներին, ձերբակալել Գաբրիէլ քահանային և մի քանի ազդեցիկ մարդկանց ու վերադառնալ։

ԱՊԱՂԱՑԻ ԿՌԻԻԸ

99 թուականի դեկտեմբերի 2-ն է։

Դաշնակցական զինակիր խումբը, բաղկացած վեց հոգուց, Պարսկաստանից Վասպուրական պիտի անցնէր։ Խաչեն հայ դիւղի մօտ նկատւում է քիւրդերից եւ հաւարն իսկոյն բռնկում է չրջակայ աշխրէթների մէջ։ Զինատարներն ամէն կերպ աշխատում են խուսափիլ, բայց անկարելի է լինում, որովհետեւ կանոնաւոր կերպով նրանց լրտեսում էին։ Որոշում են հրացան արձակել հանդիպած քրդերի վրայ, վիրաւորում են մէկին ձեռքից, որպէսզի այդ միջոցով կարողանան փախուստի մատնել։

Շուտով վրայ են հասնում բազմաթիւ քրդեր, որոնք սկսում են հետապնդել զինատար խմբին: Ամբողջ դիչերն անընդհատ առաջ են գնում տղաները, աչխատում են չարմարաւոր դիրքեր գրաւել, բայց չը կարողանալով, ստիպւած են լինում բաց դաշտում մնալ: Հետեւեալ օրը նրանք ստիպւած են լինում դեռն անցնել, երբ եւ ամբողջովին թրջւում են: Գետի միւս ափին կրակ են վառում, հանում են հագուստները չորցնելու եւ մի քիչ էլ հանգստանալու երբ յանկարծ նկատում են որ դաշտը լեցւում է ճիա ւորներով, որոնք ամէն կողմից չրջապատում են տղաներին: Կրակն իսկոյն հանգցնում են եւ վազում մօտակայ փոսերը՝ ապաստանելու համար: Այդ ժամանակ քիւրդերն չարձակում են գործում եւ սպանում երկու հոգու: Միւս չորսն էլ իսկոյն պառկում են նահատակւած ընկերների դիակների մօտ ու իրենց էլ սպանւած ձեւացնում: Թչնամին ուրախութիւնից վազում է կողոպտելու եւ գլուխները կտրելու նպատակով: Երկու հարիւր քայլի վրայ, երբ քիւրդերը չարքեր կազմած առաջ են ընթանում, իսկոյն «մեռած» հայդուկների կողմից լսւում է ուժեղ համազարկ: Քիւրդերը մի քանի սպանւած եւ վիրաւոր տալով ստիպւած են լինում յետ փախչել: Յեղափոխականները, խմբապետ Յովհաննէսի կարգադրութեամբ, փոսերի մէջ չարմար դիրքեր գրաւելով, երդւում են մինչեւ վերջին չունչը կուռել, իրենց ընկերների վրէժն առնել, ապա միայն նրանց նետից դնալ: Դեռ իրենք չոգնած, հագուստները թրջւած, սոված ու քրտնաթոր, սպասում էին թըշնամու չարձակման, երբ միւս կողմից Մուսադաֆա-

բէկի մօտ վեց հարիւր համիդիէներն խակօֆ միաս համուռ առաջ են նետում «եա Օմար» կանչելով։

Ցարձակումն անսպասելի էր եւ թիկունքից։ Տղաներից երեք հոգի սպանւում են, իսկ Ցովհաննէսն էլ վիրաւորւում է։ Վերջինս անկարող լինելով հրացան արձակել, սպասում է, երբ քիւրդերը մօտենում են, ատրճանակի հարւածներով երկու հոգու էլ վիրաւորում է եւ ապա մեռնում։ Քիւրդերից սպանւում են 13 հոգի եւ երեքն էլ վիրաւորւում։ Դրանց մէջ լինում են եւ հոգեւորականներ։

Ֆիդայիներին թալանում են՝ հագուստ, ոտնամաններ, ներքնազգեստ, դրամ և ամէն ինչ տանելով։ Ապա նրանք հաւաքում են մօսին հրացանները, որոնցից մի քանիսը տղաները նախօրօք փչացրել էին, որպէսզի թշնամին անկարող լինի գործածելու։ Այնուամենայնիւ նրանցից երեքը լաւ դրութեան մէջ, ընկնում են թշնամու ձեռքը, որի համար էլ ցեղապետների մէջ կռիւ է ծագում թէ՝ ո՞ւմ մօտ պիտի մնան նրանք։ Այդ վէճը հասնում է կառավարութեան ականջը, որ իր կողմից պահանջ է դնում զէնքերը յանձնել պետութեան։ Այդ պահանջը մերժում են եւ միայն նահատակ ընկերների դիակներն են տալիս։

Ֆէդայիներից Ֆուռթօին ճանաչելով, գլուխը կտրում էն՝ խաչէնցիներին ցոյց տալու։ Այդ կռիւը, չնայած բոլոր մասնակցողներն էլ սպանւում են, խոր տպաւորութիւն է թողնում թշնամիների վրայ։ «Եթէ ֆիդայիները թրջած չլինէին, ասում էին քիւրդերը, անկարելի պիտի լինէր նրանց մօսիններին դէմ կռւել։ Այդ մօսինների ահից էր, որ ա-

ոալ֊ին անգամ չվստահեցանք քիչ ուժով յարձակում գործել»։

Բարոյական այդ ազդեցութիւնը աւելի է բարձրանում, երբ նահատակած ընկերների գերեզմաններից «Դրօշակ»-ի 99 թիւ 6–7 թուերն են հանում, ապա հետաքրքրելով բովանդակութեամբ, կարդացնել են տալիս մի հայի ու խոր ակնածութեամբ լսում թարգմանութիւնը։

Նրանց վրայ առանձին տպաւորութիւն է թողնում Գուրգէնի եւ իր ընկերների հերոսական կռիւը։

Այնուհետեւ նրանք առասպելներ են սարքում, տարածում ժողովրդի մէջ, որ ֆիդայիները վեց հազար հոգով յարձակում պիտի գործեն եւ իրենց սպանած ընկերների վրէժը պիտի լուծեն։

ԱՐՏԱՇԷՍ ՄԻՍԱՔԵԱՆ

ԳԼՈՒԽ Գ.

ՅԵՂԱՓՈԽԱԿԱՆ ԴԷՄՔԵՐ

Ծնած է 1875 թ. ՓԱՅԼԱԾՈՒ ՊԼօյիւք Տէրէ եւ մինչեւ ԱՐՏԱՇԷՍ ՄԻՍԱՔԵԱՆ*) 1888 թուականն իր մանկութիւնն այնտեղ է անցկացրած ու սկզբնական կրթութիւնն էլ ստացած է տեղական նախակրթարանի մէջ:

Իր հայրը՝ Միսաք աղա, բնիկ սամաթիացի, նորից կը վերադառնայ իր հայրենիք եւ իր սիրած թաղերից մէկի մէջ հաստատւելով, կը սկսի որդիների կրթութեան հոգը տանել: Արտաշէսը կ'ընդունւի Սահակեան վարժարանի մէջ եւ իր ազնիւ ու անկեղծ բնաւորութեամբ, մանաւանդ տոկուն աշխատասիրութեամբ բոլորին սիրելի կը դառնայ: Գլխաւորապէս նա տարւած էր հայոց պատմութեամբ եւ դրականութեամբ, մանրազնին ուսումնասիրում էր իր ձեռքն ընկած իւրաքանչիւր մի թուղթ: Արտաշէսը ունէր եւ մի այլ յատկութիւն, նա վերացական մարդ չէր, նա կեանքի թշւառու-

---

*) Մանրամասն կենսագրականն ստացել եմ հանգուցեալի եղբայր՝ Միքայէլ Միսաքեանից:

թիւններ տեսած եւ իր քնքոյշ սրտով զգացած էր եւ այդ էր պատճառը, որ իւրաքանչիւր մի անարդարու թիւն նրա մէջ առաջ էր բերում ցասում եւ բողոք: Նա դեռ չատ վաղ հասկացաւ մարդկային հասարա կութեան մէջ տիրող անհաւասարութիւնները՝ քա ղաքական, տնտեսական հողի վրայ և այդ էր պատ ճառը, որ վճռեց կուել այդ անարդարութիւնների դէմ:

Դեռ աշակերտական կեանքի մէջ էր, երբ դրսից ինչ որ գործիչների, կուսակիցների, պայքարող ների մասին էր լսում եւ իր այդ հետաքրքրութեան արդիւնքն այն եղաւ որ 1893 թ.–ին, մտաւ Հ. Ց. Դաշնակցութեան դրօշակի տակ:

Նոյն տարին աւարտելով Սահակեան վարժա րանը, նա վճռեց ուսուցչական ասպարէզն ընտրել իրեն, որպէս գործունէութեան վայր, համարելով այդ՝ սերունդ կրթելու, յեղափոխականացնելու մի ակ հաստատուն ճանապարհը: Ջնայած ծնողների եւ բարեկամների խորհուրդներին եւ թախանձանքնե րին, որ յետ կենայ իր մտադրութիւնից, Արտաշէսն հայերէնի դասատւի պաշտօն ստանձնեց նոյն վար ժարանում:

Մի ժամանակ նա չէր մոռացել եւ ազգային գործերը: Իր ազատ ժամանակներին նա տեղական երիտասարդների հետ էր՝ վիճաբանելով եւ բացա տրելով օրւայ հրատապ հարցերի չուրջ: Բոլոր ըն կերներն էլ հաւատում էին Արտաշէսին եւ գիտէին, որ իր գաղափարների իրագործման համար ո՛չ մի միջոցի առաջ կանգն չի առնի:

Եւ իրօք: Ընկերներից չատերը չզարմացան,

երբ երիտասարդ, վաւերաւն Արտաշէսը, հայ ժողովուրդին աւելի օգտակար լինելու դիտաւորութեամբ վճռում է վարդապետական վեղարն օգտագործել, որի համար եւ Արմաշի դպրավանքն է մղտնում՝ 1894-ի վերջերը։

Յանդուգն եւ ազնիւ Արտաշէսը չատ չուտ զգաց այդ մթնոլորտի սարսափելիութիւնը, նրա պատերի նեղլիկութիւնը և ահա մի օր, երազելով ղէնքերն ու զգալով յեղափոխութեան կարօտը, վերադառնում է Պօլիս։ 95 թւականն է։ Աչըղեանի օրով մեռած Ազգ. Սահմանադրութիւնն Իզմիրլեանի օրով յարութիւն է առնում։ Հայ ժողովուրդը, Ազգային Հիւպանոցի պարտէզի մէջ է տօնում այդ յաղթանակը։ Յանկարծ մէկը վեր է բարձրանում «մի երիտասարդ՝ ճուտճեւ, սիրուն դէմքով, սրածայր միրուքով եւ ոգեւորւած կը նկարագրէ Սասունի կորածն ու ղէնքի, վրէժի կը կանչէ ժողովրդին, որ խոնւած նրա չորս կողմը՝ ծափահարութիւններով եւ կեցցէներով կը խլացնէ օդը»։ Այդ երիտասարդը Մխաքեանն էր, որ լրտեսների աչքից չվրիպեցաւ։

Նա այդ դէպքից անմիջապէս յետոյ անցաւ Իզմիր, ուր մի առ ժամանակ մնալուց յետոյ, նորից վերադարձաւ Պօլիս՝ այս անգամ օգոստոս 14-ի դործի կազմակերպողներից մէկն հանդիսանալով։

Նա տոկուն աշխատող էր, խստասրտանջ էր դէպի ընկերները և գործը։ Նա էր թագաւորներ դատում, դէնքերի փոխադրութեան մասին մտածում, ընկերներին տեղաւորում, խրախուսում չաւերին։ Նա այն աստիճանին գաղափարական էր եւ

տարւած, որ ո՛չ մի րոպէ իրենց տան ապահովութեան եւ իւրայինների կեանքի մասին չէր մտածում, այլ միչտ խորհրդակցական ժողովներ էր նըշանակում իրենց տան մէջ, որ քիչ անգամ թագըստոց չի հանդիսացել ռումբերի եւ ատրճանակների համար:

Սամաթիոյ ինքնապաշտպանութեան կենտրոնական դէմքերից էր: Նա, Գնունին եւ Սուրէնը, ահա այն յեղափոխական երրորդութիւնը, որ կարողացաւ 18 ժամ անընդհատ դիմադրել՝ անվախ, յամարձակ եւ ի վերջոյ ընկնել, նահատակւել՝ ազատութեան ճանապարհի վրայ...

Աբտաչէսը կուեց պաղարիւնութեամբ, որովհետեւ իրեն սկզբունք էր արել Բաֆֆու խօսքերը—

«Ես եւ գուցէ իմ բոլոր համախոհուրդներս կ'ընկնենք, բայց մեր անկումը ճանապարհ բաց կ'անէ մեր հետեւողների առջեւ, նրանք կ'անցնեն մեր դիակների վրայից»:

Եւ ընկաւ նա դիտակցութեամբ: Նոյնիսկ վերջին րոպէին, երբ մահն այնքան մօտալուտ էր, երբ վերջին րոպէներն էր ապրում, իր սիրելի գործն ու ընկերներին չմոռեց եւ առանց մնաս բարով ասելու նոյն յարկի տակ գտնուղ հարազատ մօրը, քրոջը և եղբօրը, հերոսի դափնեայ պսակը ճակտին՝ յաւիտենականութեան գիրկն է նետւում, յարգանքի յիշատակ թողնելով իր յետնորդներին...

ԱՐՏԱՇԷՍ ԱՆԴՐԷԱՍԵԱՆ

ՍՈՒՐԷՆ ԱՐՏԱՇԷՍ ԱՆԴՐԷԱՍԵԱՆ

Բնիկ սամաթիացի էր, ուսած էր Գէորգեան ճեմարանում, իր կեանքի լաւագոյն մասն անց էր կացրել Արագածի լանջերուն վրայ, Անիի աւերակների մէջ, եւ տարւելով հայ անցեալի փառաւոր յուշարձաններից, տեսնելով եւ զգալով ներկան իր ցնցող եւ մահացնող պարագաներով, որոշեց նետւել յեղափոխական կռւի ասպարէզը:

Աչակերտական չրջանում չատերը կարող էին նրան չսիրել, բայց Արտաչին չէարդել՝ անկարելի էր: Նա հեզ ու ներող էր իր ընկերական չրջաններում, բայց կեղծութեան եւ նենգութեան առթիւ նա կը կատաղէր եւ այն ժամանակ սոսկալի էր Արտաչը՝ իր կարչնեղ բազուկներով: Նա այն տիպերից էր, որոնք հոգով եւ մտքով են զգում հայրենիքի դըժբաղդութիւնը, վերլուծելով անցեալը, քննելով եւ պատկերացնելով ներկան եւ գծելով ցանկալի նպատակ՝ ապագայի համար: Նա իր պայքարն արդէն ըս կըսել էր ճեմարանի չորս պատերի մէջ, նահապետւեան–Կոստանեան դժնդակ րէժիմի դէմ եւ իր բազմաթիւ ընկերների հետ միասին՝ 1891 թւին, փետ. ամսւայ բուք ու բորանին՝ չունենալով ոչ վկայական եւ ոչ էլ դրամ, թողեցին կղերականների փըտած որջն ու դուրս ելան «խռովարարները»: Այդ դէպքից յետոյ, նա վերադարձաւ Պօլիս, ապա հայ վարժապետի ցուպն առաւ իր ձեռքը: Ծնողներն ու ծանօթները խնդացին վրան, որ ինը տարի սովորելուց յետոյ, նա «հայ վարժապետ» է դարձել, բայց Արտաչէան արհամարհեց նրանց կարծիքն ու զնաց

ժողովրդին ծառայելու։

Հինգ տարուայ ուսուցչական կեանքի մէջ նա չատ թշնամիներ վաստակեց՝ իր չիտակ եւ խարազանող րնաւորութեան շնորհիւ։ Ռուսոսթօքէն գիշերով փախաւ նախկին թաղականներէն եւ Հմայեակ Դիմաքսեան եպիսկոպոսէն, որոնք նրան որպէս յեղափոխականի մատնեցին կառավարութեան։

Կովկասից համակիր Դաշնակցութեան սկզբունքին, նա չուտով յարեց Պօլսոյ «Զոհ» կոմիտէին, որի եռանդուն եւ գործունեայ անդամներից մէկն եղաւ մինչեւ վերջին շունչը։

Նա եւ Գնունին միեւնոյն կոմիտէի մէջ էին եւ մինչեւ վերջինս խանդ ու ոգեւորութիւն կը մտցներ կոմիտէական գործերի մէջ, նա՝ Արտաշը իր չիտակ եւ արդարակորով խորհրդածութիւններով լրջութիւն կը մտցնէր։ Ռումբերու եւ դինամիտի գործածութիւնը դաղտնիք էր կենտրոնական կոմիտէի մօտ, բայց պէտք էր արդէն այդ սեփականութիւն դարձնել միւս կոմիտէներուն։ Եւ ահա մի պատուսակի մէջ դրած մի ռումբ նէբ ուղարկուեցաւ «Զոհ» կոմիտէին։ Հինդշաբթի օրուայ նիստն է. կոմիտէի բոլոր անդամներն էլ ներկայ են։ Կենտրոնական կոմիտէի ներկայացուցչի ռումբի գործածութեան մանրամասն բացատրութիւնից յետոյ, բոլորն էլ հնչին մի գեղեցիկ եւ անբացատրելի հրճուանք արեւցաւ, իսկ Արտաշն առնելով իր ձեռքն այդ դունդը, փայփայեց և բացադանչեց. «Հիմա Պօլիսը մերն է»։

Եւ Արտաշը կրկնապատկեց իր եռանդը եւ զարմացրեց ընկերներին իր եռանդով ու վարչական ըն-

դունակութիւններով։ Սամաթիոյ կուի ծրագիրը իր եւ Գնունու յղացումն էր, որոնք ամէն կերպ աչխատել էին գործնական բնոյթ տալ, բայց ոստիկանութեան կանխօրէն իմանալը՝ արգելք հանդիսացաւ այդ վճռաւոր ծրագրի իրագործման։ Սուրէնն այդ վճռաւոր հերոսների հետ կուեցաւ մինչեւ վերջին րոպէն, սպառեց իր գնդակներն ու ռումբերը, սառնութեամբ յետ մղեց թշնամիներին, կանգնեց վեհութեամբ իր յեղափոխականի կոչման բարձրութեան վրայ եւ վերջն էլ՝ ինքն ու Գնունին ջերմ ընկերական հրաժեշտ տալով... գաւաթներով թոյն ընդունեցին։ Նայեցէք նորա դէմքի հանդարտութեան եւ ճակատի ծալքերի մէջ կենտրոնացած խոհականութեան. ներա թափանցեցէք նորա խոհուն եւ վճիտ աչքերով դէպի աւելի խորը, հոգեկան աչխարհը եւ դուք կը զգաք նորա վեհութիւնը, վճռականութիւնը, գլուխ կը խոնարհէք նորա գաղափարականութեան առաջ ու կ'ներգէք գնալ նրա ճամբով. առաջ տանիլ սկսած սրբազան գործն ու բարձրը պահել նորա սիրած յեղափոխական դրօշը։

ԽԱՉԻԿ ԳՆՈՒՆԻ

ՇԱՀԷՆ ՄԱԶԻԿ ԳՆՈՒՆԻ

Սամաթիոյ կուսի անմահ երջանկութեան հոգին էր, նրան ղեկավարը, տոն տուողը, մի խոշոր յեղափոխական տիպ, որի մասին արժէ աւելի մանրամասն կանգն առնել: Նա ծնուել է Վասպուրական-նի է. գիւղում 1865 թուականին: 1878-ին նա թողնում է հայրենի տունը, գիւղական մանճ ու հովւական ցուպը, անցնում է ռուս-տաճկական սահմանը, Գէորգեան ճեմարանում ուսումն առնելու համար: Մի քանի տարուայ ընթացքում աւարտելով տեղական ծխական դպրոցը, նրան յաջողւում է ընդունուել ճեմարան, որ այն ժամանակ իր փառաւոր շրջանն էր ապրում: Աչակերտական կեանքում արդէն նա երեւան եկաւ յեղափոխականի յատուկ գծերով: Ուր բողոք կար վարչութեան դէմ, Գնունին հոն էր. ուր յանդուգն մի քայլ կար, կամքի կարիք կար եւ մարմնի ճարպիկութիւն, նա ղեկավար էր առաջին շարքերում, ուր ընկերոջ օգնութեան խնդիր կար— նա բոլորից առաջ արձագանգ կը տար: Ընկերական կեանքի մէջ անկեղծ եւ պարզ, նա կատաղի հակառակորդ էր կեղծիքի և ձեւականութեան: Մեծացած՝ գիւղական ազատ և լայն բնութեան գրկում, հեռու քաղաքի ժխորից եւ խաբեբայութիւններից, անծանօթ մարդկանց հոգիների բոպէական փոփոխութիւններին, նա ճեմարանի չորս պատերի մեջ նուիրեան մէջ տարուեցաւ հանրային գաղափարներով եւ միշտ պատրաստուեցաւ ծառայելու այն գիւղացիութեան, որի ծոցից ինքն էր ելել: 1886 թ. ճեմարանում տարածուած աչքացաւը ստիպեց Գնու-

նուն հեռանալ եւ վերադառնալ հայրենի գիւղը՝ իր ասպիճանին բերելու նախկին խաչնարած ընկերնե–րին, որոնք անտեղեակ կեանքից՝ խարխափում էին մթութեան մէջ: Կարճ ժամանակից յետոյ նա բաց արաւ վարժարան, որի մէջ հաւաքելով գիւղի երե–խաներին՝ սովրեցնում էր գրել–կարդալ եւ միաժա–մանակ տարածում էր յեղափոխական կայծը: Տե–ղական իշխանութեան ստեղծած խաղերի պատճա–ռով Գնունին ստիպւած էր հեռանալ գիւղից եւ անց–նել Պօլիս, ուր Գատը–Գիւղի ազգային վարժարա–նին մէջ ուսուցիչ կ՚ընդունուի: Շատ չանցած այդ տեղ էլ կ՚ուշ ենայ մի տիպիք ընդհարում, որի պատ–ճառով էլ նրան դպրոցից կը հեռացնեն:

Մի կիրակի օր, եկեղեցու բակի մէջ իրեն կը մօ–տենայ գիւղի «մեծ աղայի», Աբիկ Ունճեանի կոյր հետևորդներից մէկն ու հրամայական տոնով կ՚ասի.

— Միւսիւ, գիտէք, որ Աբիկ էֆէնտին գաւա–զան գործածելու դէմ է. իսկ դուք հակառակի պէս ատանկ այլանդակ «չօպանի» մահակ մը առեր ու եկեղեցիին բակին մէջ իր քթին տակը կը պտտցնէք: Շատ, չատ բարկացեր է. պատւիրեց, որ ձեռքերնիդ չառնէք:

— Ինծի նայէ, պարոն, ըսաւ Գնունին, էֆէն–տիդ բարեւ ըրէ եւ ըսէ, որ իրեն չվերաբերած գործին մէջ քիթը չխոթէ: Հասկցա՞ր:

— Ախլդ գլուխդ ժողվէ, միւսիւ, չէ նէ գպրո–ցէն ճամբել կուտամ քեզի:

— Դուն կ՚երեւայ թէ մարդ չես տեսեր դեռ, յի–մար. այս գաւազանին կէսը գլխուդ կը ջարդեմ, կէսն ալ եկեղեցիին բակին մէջ կը թաղեմ ու ետքը

կ՚երթամ ասկէ։

Այս միջադէպի վրայ, աղայի հրամանով, հետեւեալ օրը Գնունին վռնտուած էր ուսուցչութեան պաշտօնից։

Գօլսոյ մէջ մի որեւէ վարժարանում չէր կարող մնայուն պաշտօն ունենալ, որովհետեւ իր կրթութեամբ միշտ առաւել էր աղա-հոգաբարձուներին։ Ց՝ թէին, Անդրէասեանի հետ հրաւիրուում է Ռոտոսթօյէն, սակայն բաղդն այստեղ էլ չի ժպտում նրան։ Համայնակ եպ. Դիմաքսեանը, նկատելով որ այդ նոր հրիտասարդներն իրենից աւելի են ժողովրդականութիւն վայելում, որ նրանք եկեղեցու հասոյթները չատկացնել էին տալիս դըպրոցին, որոշից մի անգամից ազատուել նրանցից եւ այդ նպատակով էլ յայտնեց կառավարութեան, որ այդ ուսուցիչները կովկասից եկած յեղափոխականներ են, որի համար էլ այդ անխոնջ մշակների համար վտանգալից դրութիւն ստեղծեց։

Այդ լսելը տանջանքներից եւ հալածանքներից յետոյ, նա զգաց պարծանքէ ութեան աւելի լայն, աւելի խիզախ եւ ազատ շրջան, որի համար էլ մտաւ Գօլսոյ Դաշնակցական շարքերը, գրկեց յեղափոխական ասպարէզն ու գիչեր ցերեկ նրան նուիրեց իր ժամանակը, մտածումներն ու հոգին։ Գնունիին դուրանից յետոյ, կը հանդիպենք պարտէզների մէջ, ուր նա՝ իր գլխին հաւաքած արհեստաւորներ, բանւորներ եւ գիւղացիներ, բացատրում է ճնշուղների եւ ճնշողների տարբերութիւնը, յեղափոխական կռւի նշանակութիւնն ու կազմակերպութիւնը։

Նա տեղաւորուում է Սամաթիա՝ ուսուցչի պաշ-

տօնով։ Ինչ յետոյ զուգադիպութեամբ նոյն թաղի քարոզիչ է նշանակւում Դիմաքսեանը եւ այդ երկուսի մէջ սկսւում է կատաղի կռիւը։ Շուտով նրան դպրոցից հեռացրին, բայց նա չյուսահատեցաւ եւ աւելի ամուր հաստատուեցաւ այդ չրջանում՝ իր չորս կողմն հաւաքելով բոլոր յեղափոխականացած տարրերին։ 95-ին, պատահաբար կը ձերբակալւի, եւ վեց ամիս բանտի մէջ անասելի տանջանքների ենթարկւելով, վերջապէս կ'ազատւի։ Բանտից շարունակ նամակներ կը գրէր «Շահէնն ի վանդակի» ստորագրութեամբ եւ իր յեղափոխական մտքերը կ'արծարծէր։ Երբ բանտից կ'ելնէ, կը մտադրւի անցնիլ վասպուրական, իր սիրելի հայրենիքը, յեղափոխական սերմերը ցանելու նպատակով, բայց Պօլսոյ մէջ նա կը նկատէ, որ մեծ յեղափոխութիւն է առաջ եկել, որ Դաշնակցութեան Ռումբ, Սիւնիք, Շանթ, Զոհ, Ապուպելճ խմբերն արդէն ցանցով պատել են, որ տիրում է խանդավառ ոգեւորութիւն, որ ինչ որ կարեւոր եւ խորհրդաւոր ծրագրի իրագործման համար պատրաստութիւններ են տեսնւում եւ այդ պատճառով էլ վճռում է մնալ եւ միանում է «Զոհ» խմբին։

Հայկ Տիգրան լրտեսի ամբաստանագիրը կազմողներից և բանտից փաստացի տեղեկութիւններ տւողներից մէկն է լինում Գնունին, որ պահանջում է անմիջապէս տերրօրի տալ։ Քննութիւնից յետոյ որոշւում է խփել Հայկ Տիգրանին, որն և իրագործւում է 95-ի յունիսի 2-ին։

Գնունին պաշտօն կը գտնէ Ազգային Որբանոցի մէջ, այս անգամ նա կը սիրէ ճակատագրից հալած-

ւած, բաղդի ալիքներին թողնւած այդ անբաղդնե-
րին, որոց պաշտպանութեան համար էր որ կռիւ
սկսեցաւ իր եւ հոգաբարձութեան միջեւ: Նորա
նպատակն էր Որբանոցը հեռացնել հիւանդանոցից,
որովհետեւ վերջինիս պաշտօնեաներն ու ծառաները
անբարոյականացնում էին Որբանոցի սաներին: Նա
իր այդ կռւի մէջ յաջողւում է, բայց շատ սուղ է
նստում իրեն, որովհետեւ իր դէմ է զինում ամբողջ
հոգաբարձութեան:

Հոգաբարձութիւնը առիթներ է գտնում Գնու-
նու դէմ եւ ահա մի գեղեցիկ օր լուր է ստանում որ
նա, այդ «վտանգաւոր» մարդը Դաշնակցական է եւ
իր բարձի տակ ատրճանակ է պահում: Ատրճանա՛կ,
ի՞նչպէս կարող է պատահել, պէտք է հարցաքննել
եւ արժանի պատիժը տալ:

— Իրա՞ւ է, պ. Գնունի, որ բարձերնուդ տակ ա-
տրճանակ կը պահէք:

—Այո՛, ո՛չ միայն բարձիս տակ, այլ եւ մէջքս:

— Ի՞նչ պէտք ունիք ատրճանակի:

— Պապը-Ալիի կոտորածի օրը, երբ դուք ա-
մէնքդ ալ պահւըտած էիք, մենք որբանոցին տղաքը
բիբերով միայն կրցանք զինել ինքզինքնին պաշտպա
նելու համար: Իսկ ես բոլոր յոյսս դրած էի ռէվոլ-
վէրիս փողին եւ գնդակներուն վրայ:

— Ո՛չ, պ. Գնունի, ձեր ատրճանակը պարզա-
պէս դաւաճանութիւն մըն է որբանոցին դէմ, հոգա-
բարձութիւնս չի կրնար ներել:

— Ձեր կարճ խելքին ըմբռնումն է այդ: Ես ա-
տրճանակ պիտի ունենամ միշտ եւ եթէ դուք ան-
փոյթ էք տակաւին մէյ մէկ հատ ունենալու, ամօթ

ու վայ ձեզի. կը ցաւիմ վրանիդ: Գնունին վռնտուած էր պաշտօնից, բայց նա ուրախ էր եւ ոգեւորուած, որովհետեւ օգոստոս 14–ի օրւայ նախապատրաստութիւններին էր մասնակցում:

Յունիս 3–ի ուրբաթօրի Դէորգի և չմչկածագոյի Յովսէփի կախաղանները նրան հանգիստ չէին տալիս. նա չէր կարողանում պատկերացնել որ իր դաշափարակիցները պիտի ճօճէին փայտերի վրայ, օդի մէջ կախուած, եւ ահա Գնունին առաջարկում է Կ. Կօմիտէին, անցնիլ ռմբակիւր խմբի գլուխը, սատկեցնել դահիճները, խորտակել կախաղանը եւ աղաները ազատել: Այդ ծրագիրը բոլորի տենչանքն էր, տեսնւում են համապատասխան պատրաստութիւնները, որոնք իրենց ժամանակին չկարողացան նպատակին հասնիլ: Ահա եւ ցանկալի օրւայ՝ օգոստոս 14–ի նախօրեակն է: Գնունին ոգեւորուած է եւ ինքնամոռացութեան մէջ է: Ժպտում է բոլորին եւ վերջին մնաս բարին ասելով ընկերներին՝ ջերմապէս համբուրում է նրանց: Նոյն օրը հետեւեալ երկտողն է գրում իր մի մտերիմին.

«Սիրելիդ իմ,

Վաղը հարսանիքիս օրն է... Ազատութեան ոգին թեւերը բաց՝ անհամբեր ինձի կ'սպասէ: Նեբէ՝ որ առանց քեզի կանխաւ լուր տալու, վերջնական որոշումս տի: Հարսանիքիս չաքարը կ'ընդունիս:

Կարօտագին համբոյրներով՝

ՇԱՀԷՆ»

13 օգոստոս 1896

Ի՞նչ է այս հակիրճ նամակը, որի մէջ մարդ դիտակցաբար դէպի մահն է գնում. այդ մի դարապլուխ է, հոգեկան աշխարհի անբացատրելի փոփոխութիւն, մարդկային զոհաբերութեան գերագոյն օրինակ: Զգալ, որ այսօր դու կաս, ապրում ես, որ այսօր կարող ես սիրել, խօսիլ ընկերներիդ հետ, ունենալ մաքուր ապրեցումներ, որ այսօր կարող ես քալել, շնչել, վիճել եւ ցանկանալ — իսկ վաղը՝ ան չունչ մի դիակ, անկենդան, առանց զգացումի, դիտակցութեան, որ արդէն անկարող ես սիրել և խօսիլ — և այդ հակադրութիւններն իմանալուց յետոյ դիտակցաբար ընտրել վերջինը, զոհւել՝ միայն թէ հայրենիքն ազատուի, չապրել՝ միայն թէ ազգը գոյութիւն ունենայ — այդ մահը հաւասար է անմահութեան:

Եւ օգոստոս 14-ին, երբ Պօլսի կենտրոնական թաղամասում իր սիրելի ընկերները Բանկ Օտոմանը պիտի գրաւէին, երբ նրանք ցոյց պիտի տային դիպլոմատիային եւ եւրոպական հասարակութեան, որ հայն էլ կուզէ դիտէ եւ կուռվ միայն կը ցանկանայ իր ազատութիւնը ձեռք բերել, ինքն էլ՝ դլուխ անցած մի խումբ կուրիճների, Սամաթիոյ զօրանոցին պիտի տիրանար, ահ ու սարսափ պիտի տարածէր իր պաշտելի ուժանակներով ու ռումբերով: Գնունին, Անդրէասեանը, Մխսաքեանը եւ Արապեանը, առաւօտեան ժամը եօթին կը պատրաստուէին իրենց դիրքերը գնալու, երբ յանկարծ կը չրջապատեն Մխսաքեանների տունն ու Գնունեան կը պահանջեն: Որպէսզի ընդհանուր ծրագիրը խանգարած չը

լինին, նրանք վճռում են լինել սառնասիրտ, յայտնել Կ. Կօմիտէին, ապա զրաղեցնել իրենց ձերբակալելու եկած ոստիկաններին, յայտնելով որ անձնատուր կը լինեն «միայն կէսօրին»: Հինգ երկար ու ձիգ ժամեր ոստիկանները կը սպասեն դրան մօտ, որ ժամի 6-ին (ը. թ.) առանց կուի ձերբակալեն ցեղափոխականներին:

Ի՞նչ ժամեր էին դրանք, ի՞նչ տանջալից րոպէ ներ, որքա՞ն մեծ եւ տոգորւած պիտի լինի մարդ, որ իրեն չրջապատւած տեսնէ զինւած, կատաղի թշնամիներով, որոնք եկել են ձերբակալելու, դատելու եւ ապա կախաղան բարձրացնելու — բայց հանգիստ և անխռով մնայ, սպասելով ժամը 6-ին:

Կէս օրէն վերջ, Գնունին կը նետէ առաջին ռումբը եւ կ'սկսւի կռիւը...

Գնունին զլխաբաց՝ մէկ ձեռքը ռէվոլվէր, միւսին մէջ՝ ռումբ, վրէժխնդրութեան ոգին պէս երեւում է պատուհանի առաջ՝ սեւ մուխին եւ խլացընող որոտումների մէջ: Ջօրքը ամուր չղթայել էր փողոցները, անց ու դարձը դադարել էր, մարդկային սաւերներ չէին երեւում, միայն ռումբերի եւ ուժանակների որոտն էր դղրդեցնում Սամաթիան: Կառավարութիւնը խելակորոյս, չգիտէր ի՞նչ անել: Ոստիկանապետ Հիւանին, որ իր չքամբով հասել էր ողջ ողջ բռնելու այդ հերոսներին, խոստանում էր որ սուլթանը կը ներէ նրանց, եթէ կամովին անձնատուր լինեն:

— Դուն չէի՞ր, դազան, որ վեց ամիս չարչրկեցիր ինձ բանտի մէջ, պատասխանում է Գնունին:

Քեզ ալ կը ճանչնանք, խօսքերդ ալ կը հասկնանք։ Գնա, պատմէ տեսածդ Եըլտըզի Դահլճին եւ ըսէ, որ այս նախերգանքն է ըլլալիքին։ Անճնաուր ըլ–լալ... հա՛, հա՛, հա՛... մեր դիակները կ'սառնաք բայց մեր մահը ձեղի չատ սուղ պիտի նստի...

18 *ժամ հերոսաբար կուեցուց յետոյ, երբ ոչ յոյս կը մնայ օգնութեան, ոչ ռազմամթերք, չորս քաջերը կ'որոշեն ինքնասպան լինել։ Գնունին սառ–նասրտութեամբ կը սպասէ իր հերթին եւ երբ կը տեսնէ իր չուրջը սիրելի Սուրէնի ջղաձգութիւն–ները՝ մօրթինի ազդեցութեան տակ, ականատես կ'ըլլայ Մխսքեանի եւ Արապեանի հոգեւարքին... մի վայրկեանից յետոյ իր վերջին ռումբը՝ կատաղի վրէժխնդրութեամբ լի, կը նետէ լիբը զինուորներու մէջ եւ ապա սարճանակի փողն էլ կ'ուղղէ դէպի իր բերանը...*

Գնունին կուռդներու առաջինը եւ ձեռնոցներու վերջինը եղաւ...

Եւ այսօր, Պալըքլըի հանգստարանին մէջ, սա–ռը հողն իր ներքեւ կը պահէ այդ պաշտելի դի–ցազների ոսկորները, որոնք նախընտրելով մահը գերութիւնից, իրենց կեանքերը զոհ բերին ազգի եւ հայրենիքի համար։

Փա՛ռք նահատակ հերոսներին եւ յարգա՛նք յեղափոխական նոր սերնդին։

ՊԵՏՐՈՍ ՓԱՐԵԱՆ

ԲԱԲԿԷՆ-ՍԻՒՆԻ ՊԵՏՐՈՍ ՓԱՐԵԱՆ

Բանկ Օտտոմանի պիւ-ցաղներգուբեան հերոսնե-րից մէկն է ներկայանում մեր առաջ: Ահա նա, ե-րիտասարդ, վառվռուն, իր խոշոր եւ խելօք աչքե-րով, իր լայն եւ մտածկոտ ճակատով, իր յարատեւ քաղցր ժպիտով, որ երկու ոտմբ գրկած ներս է վազում դէպի Բանկայի դուռը՝ իր վրէժխնդրութիւ-նը թափելու սուլթանական կառավարութեան եւ նորան հպատակուղ դիպլօմատիայի վրայ:

Այդ մի պաշտելի, սիրելի անուն է, որ իր մէջ մարմնացնում է Հայ Յեղափոխութիւնը՝ իր գաղա-փարականութեամբ, անձնուիրութեամբ, իր գործնա կանութեամբ եւ հոգու խորութեամբ:

Ո՞վ էր դա, որ հանդիսացաւ մաքուր յեղափո-խականի տիպար, որ եղաւ Պօլսոյ Դաշնակցական մարմնի հոգին և Բանկ Օտտոմանի գրաւումի գա-ղափարի յղացողը, կազմակերպողն ու իրագոր-ծողը:

Դա Բաբկէն Սիւնին է, Խոսրովը:

Պետրոս Փարեան է իր իսկական անունը, ծրն-ւած Ակնի Բինկեան գիւղում, 1873 թ-ականին: Ազ-քատ ընտանիքի զաւակ էր, բայց հին ազնուական գերդաստանի մնացորդ: Մանուկ հասակում նա ճը-դեց իր հայրենի տունը, մնաս բարեւ ասաց Եփրա-տի ալիքներին ու անցաւ Պօլիս՝ կրթութիւն ստա-նալու համար:

Թաղային վարժարաններից մէկում մի քանի տարի սովորելուց յետոյ, նա 1887 թ. մտաւ Կենտ-րոնական վարժարանը: Բնաւորութեամբ բաւակա-

նին պարզասէր, սովոր ժուժկալութեան եւ չարքաշութեան՝ նա ամէն նեղութիւն չանձն կ'առնէր, կ'արհամարհէր պերճանքը, ապառաժի կտորի վրայ կը քնէր՝ միայն թէ աւելի մօտենար իր նպատակակէտին: Այդ բոլորի հետ նա ունէր լայն եւ զգայուն սիրտ, ապրեցումներով լի հոգեկան աշխարհ, ո՛ր ոնք սկսան աւելի փթթիլ, աւելի զարգանալ:

Նա հետեւում էր չափական գիտութիւնների, որով նա իր զարգացումները ենթարկեց սառը եւ առողջ տրամաբանութեան օրէնքներին: Հեռու էր միստիկ, վերացական մտածողութիւններից, նա ապրում էր կեանքով. իրականութեան դաժան պայմաններն էին կաչկանդել նրան եւ նա վերլուծում էր հայ ժողովրդի տանջանքները, կառավարութեան անիրաւութիւնները ու համաց-համաց իր մէջ մշակում ապագայ բողոքող եւ յեղափոխական բաբկէնի բաղկացուցիչ մասերը:

Կատաղի հակառակորդ էր բռնակալական կառավարութեան եւ չէր կարող երեւակայել որ մէկը կամ մի քանիսները իրաւունք ունին իրենց ձեռքում կենտրոնացնելու բազմամիլիոն ժողովրդների բաղդը: «Կառավարութիւն մը, ասում էր նա, հանրային բարի իղձերուն մարմնացումը եւ անոնց արդար գործադիրը պիտի ըլլայ. բայց այսպէս չեն ըլլար բռնաւորները. ուրեմն հարկ է, որ հասարակութիւնը իր բարի ցանկութիւնները չվստահի այդ տեսակ ապիկարներու, որոնց ձեռքին մէջ ամէն ազնիւ նեըշնչում ուշ կամ կանուխ մարդախոշոր դաշոյնի կը փոխարկի եւ պատուհաս կը դառնայ խաղաղ ժողովուրդներուն»: Ի՞նչ է այս. փիլիսոփայական

վերլուծում է տիրող ժամանակակից կարգերի, դիտակցական քննադատութիւն է բռնապետութեան եւ ապա յեղափոխական ճանապարհի անհրաժեշտութիւն՝ բարեփոխելու կամ աւելի շուտ յեղափոխելու անիրաւ պայմանները:

Դեռ ուսանող ժամանակ նա դէմ էր ազնւական եւ դրամատէր դասակարգերին, որոնք ծոյլ, պորտաբոյծ կեանք անց կացնելով՝ անօգտակար տարրեր են հանդիսանում մարդկային յառաջդիմութեան տեսակէտից:

Սիրում էր մարդկութիւնը, նորա էութիւնը եւ որովհետեւ իր ազգութիւնն էլ նոյն մարդկութեան մի անբաժան մասնիկն է, որ աւելի մօտ է իր սրտին, իր հոգեկան խառնուածքին եւ բնաւորութեան, այն խոր գիտակցութիւնն ունէր, որ ծառայելով իր խեղճ, ճնշուած, բայց լայն հայեացքներով օժտուած ազգին՝ ծառայութիւն էր մատուցանում ընդհանուր մարդկութեան:

Ուսանողութեան նախավերջին տարին նա ձերբակալուեցաւ, բանտ նետուեցաւ վեց ամիս, որի պատճառով էլ հայրը, որ տաճիկների մօտ կը ծառայէր՝ ղրկուեցաւ իր տեղից: Բանտից ետոյ նա լուռ ու մունջ իր ուսումը չարունակեց, աւարտեց եւ մտադրուեցաւ նաւապետ ըլլալ: Իր ընտանիքը շատ խեղճ վիճակի մէջ էր, հայրը միայն սուրճ եւ ջուր կը ծախէր, որ հազիւ օրապահիկը կը լինէր եւ Բարկէնը այդ բոլոր տառապանքների հանդէպ ամուր մնալու կտրուկ եւ լուրջ սկզբունքն ունէր. «Ի՞նչ ընեմ, հայութիւնն իմ ծնողացս պէս շա՛տ ժրաջանքներ ունի, անոնց ամենուն մէկէն դարման ընելու է»: Այս խոսքին մէջ է թաղնուած ինքը Բարկէնը, իր մտածողու-

թեամբ, յեղափոխական տեմպով եւ վճռականութեամբ. նա կողմնակից չէր զիջումների, պալիատիւ–մասնակի փոփոխութիւնների. նա նկատում էր որ իր ընտանիքի թշուառութիւնը օրգանապէս կապուած է ազգի ստրուկ դրութեան հետ, որ մի թշուառութիւն վերացնելը հեշտ է, բայց դորա կողքին հարիւրաւորներ, հազարաւորներ կան, որոնք միշտ ցաւի եւ վշտի մէջ կը մնան: Զարիքը հիմքից պիտի արմատախիլ անել եւ նա իր մտածումը կեանքի մէջ փառաւորապէս իրագործեց:

Նաւայլեն վարժարանի մէջ (Ազապ–Գաբուի) նա վճռեց յեղափոխական ասպարէզը նետուիլ եւ մի քանի ընկերներով կազմելով «Սիւնիք» խումբը, մտաւ «Դաշնակցութեան» դրօշակին ներքեւ: Շուտով վար ժարանից վռնտուեցաւ հայ լինելուն պատճառով: Նորա ուրախութեանը չափ չկար եւ որպէսզի աւելի ազատ լինէր իր քայլերի գործողութիւնների մէջ, նա հօրն հայրենիք ուղարկեց, իսկ կրտսեր եղբօրն էլ մի տեղ սղմեց՝ հացի փարան հանելու համար:

Բարկէն Սիւնին իր սիրած ասպարէզումն էր. դիշեր–ցերեկ անդադար կ'աշխատէր, կուսակցականի գործի ծանրութիւնը իր ուսերի վրայ էր կոխած եւ նա իր այդ աշխատանքը թեթեւացրեց երկաթէ կամքով եւ ինքնավստահութեամբ: Լաւ ծանօթ էր Պօլսոյ փողոցներին, ծակ ու ծուկերին. հրա շալի ուսումնասիրել էր տաճիկ ժողովրդի հոգեբանութիւնը, առանձնապէս ոստիկաններին: Օրը ցորեկով նա փոխադրութիւններ կ'անէր եւ այդ բոլորն այնպիսի պաղարիւնութեամբ, ճարպիկութեամբ, որ ոչ մի կասկած չէր հրաւիրի իր վրան:

Զափազանց գաղտնապահ էր և եթէ իմանար, հոովմայեցի զինուորականի պէս, որ իր բաճկոնը գիտէ իր գաղտնիքը՝ այն կ'այլէր: Ահաբեկչական գործողութիւնները կը տանէր ամենայն յաջողութեամբ եւ իր ընկերական խոր սիրով կարողանում էր կապել գործին մասնակցող բոլոր ընկերներին: Բռնութեան դէմ պիտի ուժ գործ ածել եւ բռնի ուժով վերացնել, այլապէս նա երկար ժամանակ խաղաղ կը դառնայ մարդկութեան դլխին: Սարսափելի ատում էր տաճիկ կառավարութեան եւ արհամարհանքով էր միշտ չեչտում, որ «բարութիւն չէ՞ միթէ, մարդկութեան միջից այդ հոտած լէշը վերցնել, թէեւ քիչ մը պիտի քրտինք...»

Բարկէնն ամէն տեղ էր. ամենուն սրտի մէջ, նրանց զգացմունքների հետ: Նորա ծրագիրները, երեւակայութեամբ քաշում էին իր չետեւից գործողների ահագին բազմութիւն: Նա եղաւ որ մանրամասն ուսումնասիրած ներկայացրեց Պօլսոյ կենտրոնական Կոմիտէին Բանկ Օտտոմանի ծրագիրը. նա էր որ առաջարկում էր մի ժամանակ վառել ամբողջ Պօլիսը (մերժուեցաւ իբր անագորոյն գործողութիւն), նա էր որ դիշեր ցերեկ ուժանակներ կը տեղափոխէր եւ համապատասխան մանակիցներ կը գտնէր, նա էր որ ոգեւորիչ խօսքերով բացատրում էր «գարուս մեծագոյն յղացման», Բանկ Օտտոմանի գրաւման, մանրամասնութիւնները. նա էր որ զէնք, փամփուշտ, ռումբ էր յաժանում ընկերներին եւ նա էր որ իր վերջին մնաս-բարովի ժամանակ յիշեցնում էր «Հայկական Հարցը կը թաղուի, պէտք է կուենք եւ յարութիւն տանք անոր. եթէ մեր նպա-

տակին մէջ յաջողինք, ի զուր չեն մեր թափած արիւնները: Հակառակ պարագային մեր եղբայրները պիտի չարունակեն մեր սրբազան գաղտը ու աւելի կատաղօրէն եւ աւելի հաւատքով»:

Նա եղաւ էն խիզախներից, որ իր ատրճանակը ընկերներից մէկին նւիրելով ինքն իր սիրած եւ պատրաստած ռումբերով զօտեկնդուեցաւ եւ անվեհերութեամբ ներս խուժեց Բանկ Օտտօմանը: Նա եղաւ առաջիններից, որին թշնամու գնդակը դիպաւ, որից ռումբերը պայթեցան եւ պաշտելի բարկէնը իր ծրագրած եւ սիրած գործի յաջող վախճանը չտեսնելով նահատակուեցաւ: Թշնամին ներս պիտի խուժէր, եթէ բարկէնի ձեռքի ռումբերի ահեղ եւ սոսկումնալի պայթիւնը չլինէր եւ նա՝ իր մահով իսկ նպաստեց գործի յաջողութեան:

Որքան կարճ նորա կենսագրականը, որքան անբաւարար նորա հոգու նկարագրութիւնը, որքան քիչ դէպքերի մանրամասնութիւնները, բայց այդ բոլորն էլ բաւական են Բարկէն Սիւնիի պէս ազգասէր մեծ նահատակին ճանաչելու համար: Եւ երբ նորա ընկերները պանքային տէր դարձան, երբ ցոյց տուին ամբողջ աշխարհին, որ իրենք էլ, որպէս հայութեան ներկայացուցիչները կուռել ու մեռնել գիտեն, եւ երբ իրենց յաղթանակից յետոյ՝ եւրոպական դիպլօմատիայի պնդումների վրայ պիտի թողնէին պանքան, ողջ մնացած ընկերները դուրս ելնելու ժամանակ նրա մարմինը արեան հեղեղներու մէջ գտան, իսկոյն փոխադրեցին Պանքայի գաւիթը, լուացին արիւնով մկրտուած դէմքը, արտասուալից եւ ջերմ համբոյրներ դրօշմեցին ճակատի վրայ ու երդուեցին հաւատարիմ մնալ իրենց սրբազան ուխտին՝ ծառայել հայ ժողովրդին եւ նոր ազատութեան:

ՕՐ· ՄԱՐԻԱՄ ՄԱԿԱՐԵԱՆ

ՄԱՐՕ ՄԱՐԻԱՄ ՄԱԿԱՐԵԱՆ

Կանացի տիպեր յեղափոխութիւնը չատ քիչ է տուել, եղածներն էլ հայ կնոջ համեստութիւնն ունենալով՝ իրենց արած գործերը ծածկել են, չեն ցուցադրել եւ չատ տիպերի գործունէութիւնն էլ չեն արձանագրուած: Ո՞վ գիտէ քանի-քանի անգուն դիչերներ, բաբախող անհամբերութեամբ հայ աղջիկները նպաստել են յեղափոխականների փախուստին, նրանց թագնելուն, ղէնք փոխադրելու մէջ ահագին օգնութիւններ են հասցրել, դրօչակներ են կարել ու արտասւել... Բայց այդ բոլորի անուններն անյայտ են առ այժմ յեղափոխական գրականութեան եւ միայն չատ քչերն են արժանացել հասարակութեան լայն ուշադրութեան, որոնցից մէկը օր. Մարիամ Մակարեանն է. Մարօն:

Մարօն ծնուել է 1872 թ. Կովկասի ծովեզրեայ քաղաքներից մէկում: Փոքր հասակից ծնողներից զուրկ էր եւ ինքն էլ յանձնուած նախապաշարուած բարեկամների խնամքին: Կեանքից հալածուած, մայրական փաղաքչանքից զրկուած, նա միայնակ էր, անտուն, տարաբաղդ եւ այդ պատճառով էլ իր հոգին ընթանում էր համընթաց տառապեալների ցաւերի հետ: Աշակերտական հասակում նա իր գլխին էր հաւաքում ընկերուհիներին, բացատրում էր աշխարհի անարդարութիւնները ու Բաֆֆու հայրենաշուչ վէպերով ազգասիրական զգացմունքն էր վառ պահում: Դպրոցն աւարտելուց յետոյ, նա չէ մնում փափուկ և հանգիստ կենտրոններում, այլ անմիջապէս մտնում է գիւղացիների մէջ, թափա-

ում է չարքաշ աշխատաւորների կենտրոններն ու իր ուսուցչուհու պաշտօնով մեծ ծառայութիւն է մատուցանում կրթական գործին:

Յեղափոխական մտքերն աւելի են խմորւում, դաղափարական երիտասարդների մի հոսանք Արազն անցնում է եւ մտնում Երկիր, աւելի մօտ լինելու հայկական տանջանքներին եւ ցաւերին, եւ այդ հոսանքի մէջ էր եւ օր. Մարօն, որ 1894 թ. անցաւ Պարսկաստան: Յեղափոխական համեստ մշակի պաշտօնով նա մտնում էր աշխատաւորների չարքերը, իր կրակոտ խօսքերով ներկայացնում էր հայրենիքի վերկութեան ուղին, չատ չատերին էլ յոյս էր ներչընչում, ոգեւորում, բայց նա անկարող էր լինել աւելի խիզախներից, որովհետեւ ֆիզիքական պակասութիւն ունէր եւ միաժամանակ ունէր մի նշանարան՝ «աղջկայ կոչումն է համեստութիւն, խաղաղութիւն, քաղցրութիւն եւ պարզութիւն», որ դրած էր նորա յուչատետրի առաջին երեսի վրայ:

1896 թ. դեկտեմբեր 28-ին, ընկերները նրան դտնում են անչնչացած, մահացու դնդակն անցել էր ուղիղ սրտից եւ վերջ տւել նորա կեանքին: Ի՞նչը ստիպեց նրան ինքնասպանութիւն դործել. իր ֆիզիքական պակասութի՞ւնը, որ հնարաւորութիւն չէր տալիս նրան աւելի եռանդուն մասնակցութիւն ունենալ յեղափոխական դործունէութեան մէջ, թէ կարօտ (նահատակած Յանասօրայ արշաւանքում) մերժումը սիրոյ մէջ, որովհետեւ իրեն հայրենիքի եւ ազգի սէրն էր աւելի քաշում — յայտնի չէ, միայն Մարօն մի նամակ էր թողել իր սիրած յեղափոխականին, որից քաղում ենք հետեւեալը.

«Անճդ զոհ դի՛ր հայրենեաց սուրբ սեղանի վը-
րայ. Բարկէն Սիւնիի պէս լեցուր թուղթիդ վրէժ-
խընդրութեամբ եւ... կատարիր վերջին կտակս.
զորանով մեայն կը հանգստանայ ոսկորներս դե-
րեզմանի մէջ: Ես այնքան քաջութիւն ունեցայ, որ
կարողացայ կրակ տալ քո եռեւից բոլոր նաւերը:
Այսուհետեւ դու բոլորովին ազատ ես, գործի՛ր:
Ների՛ր ինձ, բիւր համբոյրներ: Վերջին բարեւներս
բոլոր ընկերներին: ՄԱՐՕ»

Նամակի մէջ թագնուած է հերոսուհուն յատուկ
այն վճռականութիւնը, որ չխանգարելու համար սի-
րած յեղափոխականի գործունէութեան՝ նա վըճ-
ռում է ինքնասպան լինել: Այդ էլ մի առանձին ճը-
դողական ուժ է եւ աւելի դերադոյն ժամի, որ ար-
տայայտւում է հայ աղջկայ մօտ:

Պարզ օր էր, ձիւնի հաստ շերտերը պատել էին
երկիրը: Գիւղի զանգակները տխուր հնչում էին եւ
գիւղացիներն ու իրենց ընտանիքները յուղարկաւո-
րում էին մի կարմիր դագաղ, որ իրենց ուսերի վը-
րայ տանում էին հայ հայդուկները: Սիրելի «Դա-
դօ» դիակը հողին յանձնելու համար ամէն կողմից
ներկայացուցիչներ էին եկել՝ հսկայ Արտօսից սկը-
սած մինչեւ Կովկաս: Գիւղացիները տխուր եւ մը-
ռայլ էին. նրանք կորցնում էին իրենց սիրած քրոջ,
որ այնքան խնամքով էր նայում իրենց վրայ, հոգ
տանում, ջղերը մաչում, ոգեւորում, կարկամում,

վէրքեր կապում եւ արցունքներ սրբում: Այժմ նա չկայ եւ Պարսկաստանի սահմանագլխային գիւղերից մէկի մօտ գտնւած հայդուկների գերեզմանոց կազմող բլուրներից մէկի վրայ, սառը հողի տակ հանգչում է նորա սիրող սիրտը: Հանգիստ ոսկորներիդ, պաչտելի Մարօ:

ԱՐՏԱՇԷՍ Մ. ԴԵՒԵԱՆ

ԵԳԻՊՏԱՑԻ ԱՐՏԱՇԷՍ Մ. ԴԵԻԵԱՆ
1868–1897

Ամէն մի յեղափոխական դործիչ մի տիպ, իւրայատուկ խառնուածք է ներկայացնում, հայ ժողովրդի հոգեկան յատկութիւնների մի խտացած մասն է երեւան հանում, եւ եգիպտացին դրանցից մէկն էր: Երէք տարուան յեղափոխական կեանք ունեցաւ, որի իւրաքանչիւր ժամը ահագին ուժ պահանջեց այդ խոհուն եւ եռանդուն յեղափոխականից: Միջին եւ կորովի հասակ ունէր, լայն ուսերի վրայ գեղեցիկ գլուխ՝ առատ մազերով զարդարուած, խրոխտ դէմք ունէր, որը ծիծաղելու ժամանակ այնքան հաճոյալից էր լինում, իսկ բարկութեան եւ զայրոյթի արտայայտութեան ատեն՝ խրոխտ եւ ահարկու. խոշոր եւ բոցավառ աչքեր ունէր, որոնք հայելիի պէս պատկերացնում էին նորա խմացականութիւնն ու ընկերական անկեղծութիւնը: Նա հրացանը ձեռքին չմեռաւ, բայց իր գործունէութիւնը հերոսութիւնների եւ տանջանքների այնպիսի մի չարան է, որ իրաւամբ կարելի կը լինի հերոսների դասը դասել:

Եգիպտացին սերտ կապուած էր Պօլսոյ Դաշնակցական մարմինների գործունէութեան հետ: Պօլիս եկաւ նա Եգիպտոսի յեղափոխական մթնոլորտում երկու տարի չարաչար աշխատելուց յետոյ: 92 թուին նա արդէն տաճկական բռնակալութեան կենտրոնավայրումն էր եւ քարոզչի, յեղափոխական գործչի պաշտօնով: Նա գիտէր իր չրջանը, ուր պիտի խօսէր, նա գործ չունէր ուսեալների հետ, որոնք իրեն չէին կարող հասկանալ, նա բուն ժողովրդի զաւակ–

Ների մէջ էր, իր պէս մաքուր եւ հաւատացող։ 92–97 թուականի գէնքերու մեծ մասը ինքը գնեց, փոխադրեց եւ ոչ ոք չէր կարող այնքան ճարպիկօրէն՝ լրտեսների եւ ոստիկանների քթի տակ այդ պաշտօնը այնքան յաջողութեամբ կատարել, որքան Դեւեանը։

Տերօրիստական գործողութիւններ կատարելու մէջ նա աննման էր։ Ոչ միայն ինք ամենայն սառնասրտութեամբ կը կատարէր ահաբեկումները, այլ եւ նորեկներին, աշակերտներին փորձնական դասեր կը տար, ապա նրանց քննութիւնների կ'ենթարկէր, մինչեւ ապահովւէր նրանց ընդունակութիւնների մէջ։ Ահաբեկիչների գլուխ անցած նա աստիճանաբար կը լրտեսէր իր զոհը, մանրիզին կամ լրտեսին, կը սովրեցնէր «կարգը կատարելու» (խփելու) եղանակը, ցոյց կը տար փախուստի ճամբաները, թագստոցները եւ երբ կը տեսնէր որ աշակերտները «աղէկ գիտեն դասերնին» ինքը նշանը կը տար։ Եգիպտացին կը մնար մինչեւ խփւէր մանրիզը, մինչեւ նա ընկնէր, մինչեւ «աշակերտները» փախնէին, ապա ինքը կը հեռանար իրրեւ հետաքրքիր մի անցորդ, որ «իրրեւ» այդ դէպքէն չէմած տուն կ'երթայ։

Եգիպտացին մէկն եղաւ այն խիզախներից, որ առաջարկեց ու գործադրութեան ծրագիր ներկայացրեց Պօլսի կենտրոնական կոմիտէին, 96–ի համաղանի 15–ին, սատկեցնելու սուլթանին։

Եգիպտացին Պօլսոյ փողոցները գիտէր իր հինգ մատի պէս, նրան էին պարտական իրենց գոյութեամբ «վտանգաւոր» չեղափոխականները, որոնք թագստի պէտք ունէին։

Երեք անգամ ոստիկանութեան ճանկն ընկաւ, բայց միշտ էլ յաջողւեց ազատւել: Նրան միշտ փնտռում էին, բայց ոչ մի դէպքում չէին գտնում: Զինավաճառները նրան կը ճանաչէին որպէս անգօ–րացի Մուստաֆա, տանտիկնոջ համար զէյդէկ հայ կաթոլիկ էր, ուրիշների համար՝ ղարամանցի յոյն: Լրտեսներից, ոստիկաններից չատերը նրան իրենց վերհսկող բարձր պաշտօն ունեցող լրտես են նկա–տել նայելով նորա նայւածքին, ֆէսին եւ քայլւածք–քին, որի պատճառով էլ զգուշացել են:

Նա Պօլսոյ Դաշնակցական սերնդի ուսուցիչնե–րից եղաւ եւ նորա ամենափայլուն աշակերտներից մէկը՝ Բաբկէն Սիւնին եղաւ: Աչխատեցաւ նա ան–դադար, հիւանդոտ դրուքեամբ, հազը միշտ բեր–նին, թոքախտը իր կուրծքը մաշող, միշտ արիւն թքնելով· բայց չնայած այդ բոլորին, նա իր պար–տականութիւնների վրայ էր, մինչեւ 94–ի ձմեռը ընկերները նրան բռնի եգիպտոս ուղարկեցին՝ հան–դըստանալու եւ առողջանալու համար: Մի քանի ամսից յետոյ անհամբեր Աբտաչէսը կը վերադառ–նայ Պօլիս եւ գործ կը պահանջէ եւ ամէն անգամ, երբ ընկերները յորդորում էին հեռու մնալ աչխա–տանքից, նա ժպտալով պատասխանում էր· «Գե–րեզմանիս մէջ հանդստանալու չատ ժամանակ պիտի ունենամ»: 96–ի ամառը գործի պատրւակի տակ իր ծննդավայրն ուղարկեցին, բայց լսելով օգոստոս 14–ի պատրաստութիւնները, առանց անցագրի կը մանէ Պօլիս, կը գտնէ ընկերներին, Բանկայի գրա–ւումից երկու ժամ առաջ, կը համբուրի ռումբերն ու ատրճանակները եւ անմիջապէս գործի կը սկսի՝ 20

քիլօնոց ռումբեր տեղափոխելով, բայց Բանկան չը հասած, արդէն գնդակները կը վզզային, ռումբերը կը տեղային եւ նա ամբողջ օրը լաց եղաւ, որ չկարողացաւ մասնակից լինել այդ մեծ գործին:

Դէպքից յետոյ վեց ամիս մնաց Պօլսում, աննկարագրելի ծառայութիւններ մատուցեց ընկերներին եւ ոչ մի անգամ չդողոջեց, արձակուրդ չխնդրեց, չնայած ոտերը կքած էին, լինքը՝ հիւծած... Պարտքի դաշտի վրայ որոշել էր մնալ մինչև վերջին չունչը եւ միայն ընկերները վերջին անգամ նորան Եգիպտոս փոխադրեցին, ուր 97 թ. յունիսի մէկին մեռաւ իր ամենէն աւելի ատած մահովը՝ հիւանդութեան անկողնու մէջ:

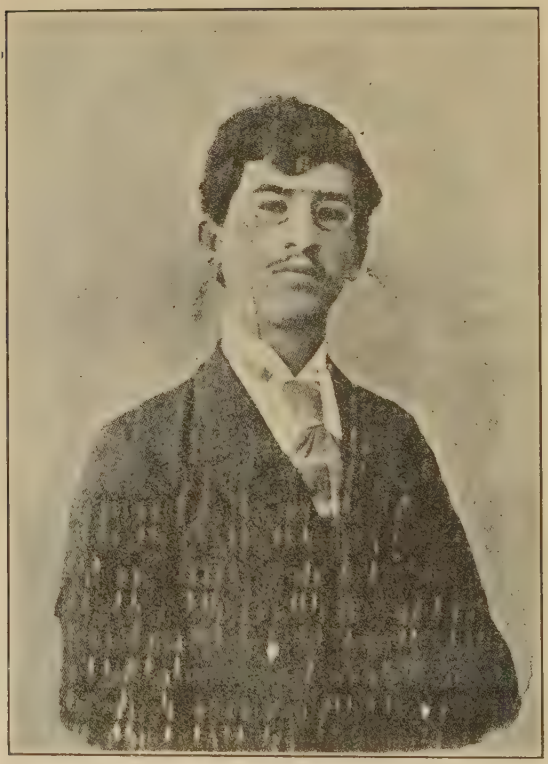

ՍԱՂԱԹԷԼ ԽԱՆ ԶՕՀՐԱՊԵԱՆ

ՍԱՂԱԹԻԼ ԽԱՆ ՉՕՀՐԱԲԵԱՆ

Ծնած է 1877 թուին Համատանի մէջ։ Լինելով բարեկեցիկ ընտանիքի զաւակ, նա իր ուսումն առնում է հայրենի քաղաքի ամենալաւ դպրոցներից մէկում, ապա անցնում է Թէհրան՝ մանելով բողոքական միսիոնարների դպրոցը, որն եւ աւարտում է երեք տարուայ ընթացքում։

Սաղաթիլը դպրոցական կեանքում ցոյց էր տալիս բազմակողմանի ընդունակութիւն, որի համար էլ ուսուցիչները խնդրում են Ծնողներից թոյլ տալ նրան ուղարկելու աւելի բարձրագոյն դպրոցներ, բայց մերժում են ստանում, որովհետեւ սիրող սիրտերը չեն կարողանում զրկուել իրենց սիրելի զաւակից։

Ծնողները նրան իսկոյն յետ են կանչում եւ Համատանի մէջ տեղաւորում են պարսից կայսերական բանկը։ Իր աշխատանքի չնորհիւ նա չուտով տեղափոխուում է Թէհրան՝ նոյն հիմնարկութեան պաշտօնով։ Նման ապահովութիւններով եւ պաշտօններով նա քիչ էր հետաքրքրուում, նրան տանջում էր հեռաւոր արիւնակիցների վիճակը, տաճկահայ եղբայրների ստրկական դրութիւնը եւ իր այդ հոգեկան պահանջներին գոհացում տալու համար ծանօթացաւ Դաշնակցութեան տեղական նորակազմ կոմիտէի հետ, ուսումնասիրեց մօտաւոր անցեալի գործունէութիւնն ու փարեց այդ դրօշին՝ հանդիսանալով ամենաեռանդուն անդամներից մէկը։ Այդ խաղաղ կեանքն էլ նորան չի բաւականացնում, նա աւելի իրական քայլեր էր պահանջում, նա ցանկա-

նում էր աւելի մօտ զգալ տառապանքի երկրին, նա կամենում էր անմիջական օգնութեան հասնել եւ իր արիւնով ողողէր այն ճանապարհը, որով ազատ հայ ժողովուրդը պիտի քալէր: Այդ դիտաւորութեամբ նա գիմում է տեղական կօմիտէին եւ կամաւոր գըրւում:

Նրան բացատրում են ֆիղայական կեանքի դժւարութիւնները, յիշեցնում են որ ինքն անվարժ է այդ բոլորին, որ չատ անգամ անօթի, ծարաւ պիտի մնայ, մի այլ անգամ մերկ եւ ցրտահար, բայց ազնիւ երիտասարդը մնում է անդրդուելի: Ամբողջ մի ամիս նա հոգեկան տանջանքների է ենթարկւում. ծը նողների լացը, կսկիծը, ազգականների աղերսը, ընկերների խրատները, սիրած օրիորդի արտասուքները զգալար չէն տալիս նրան: Նա հոգեկան այդ ալեկոծութեանը վերջ է տալիս չատ դիւրին կերպով. հազար վերստ ճանապարհ կտրելով նա անձամբ ներկայանում է Մանասօրայ արշաւանքը կազմակերպողներին, խնդրում, աղաչում է իրեն էլ վերցնել եւ մասնակից անել մեծ գործին, բայց մերժում է ստանում, որովհետեւ չատ երիտասարդ էր եւ չարքաշ կեանքին անծանօթ: Տեսնելով այդ անյաջողութիւնները, նա վերջին փորձն է անում՝ սպառնալով որ ինքնասպանութիւն կը գործէ, եթէ իրեն չտանեն:

Զիջանում են: Քսանամեայ երիտասարդ Սաղաթէլը, գինուորի ահագին բեռը չալակած, ընկերների հետ ուրախ-զուարթ խօսակցելով դէպի իր կէտ նպատակն է դիմում: Եւ Արաուլի բարձր փէչերի վրայ, երբ հայդուկները կատաղօրէն կռիւ էին մը-

պում, երբ զնդակներն ալ ու ձախ մահ էին սփռում, Սաղաթէլը իր մի ընկերոջ օգնութեան է հասնում: Դիրքը վտանգի է ենթարկւում, կռիւը օրհասական բնոյթ է ստանում, երիտասարդ հերոսը՝ չնայած ոտքից եւ կողքից վիրաւորուած էր, չարունակում է կռւել, մինչեւ ընկերները օգնութեան են հասնում: Վիրաւոր Սաղաթէլին տեղափոխում են լեռան գագաթը, չատ են աչխատում նրան առողջացնել, բայց երկու ժամից յետոյ նա իր մաքուր հոգին աւանդում է՝ ընկերների տաք համբոյրների ներքոյ:

Սաղաթէլը պարսկահայ առաջին ինտելիգենտ նահատակն է, որով իր հայրենակիցները կարող են պարծենալ, որովհետեւ այդ անբիծ հոգին իր յետեւից քարշ տւեց բազմաթիւ յեղափոխական դէմքեր՝ յանուն Տաճկահայ պաչտելի Ազատագրութեան:

ԿԱՐԱՊԵՏ ԴԱԽԹԵԱՆ

Ի Ա Ն
ԿԱՐԱՊԵՏ ԴԱՒԹԵԱՆ

Ծնուել է 1870 թ. Զաքախ Թավուզ գիւղում: Կեանքի դպրոցում նա պիջող էր իր ընկերների վերաբերմամբ, իսկ ճշնամու վերաբերմամբ՝ վրէժխընդիր: Շատ մեծ կրթութիւն չստացաւ իր ծնողների աղքատութեան պատճառով. նա իր ժամանակը գլխաւորապէս անց էր կացնում հայրենի լեռներում եւ անտառներում: Ինչ որ խորհրդաւոր չշուկներ էին պտտում այդ ժամանակ, որ հեռու հայրենիքում հայ եղբայրներն են կոտորւում, մայրերն ու քոյրերը լկւում եւ այդ պատմութիւնները նրա հոգին տակն ու վրայ էին անում: 96 թ. գարնան Զաքախում յայտնեցաւ Դաշնակցութեան աւետիսներից մէկը՝ լօռեցի Սաքօն, որ մարտիկ էր պատրաստում կուի դաշտն ուղարկելու: Ինն առաջիններից եղաւ, որ իր համաձայնութիւնը տւեց, եւ չնայած իր ծերունի հօր աղաչանքներին՝ նա մնաց անասան:

Մինչև յեղափոխական կռիւներին մասնակցելը, Ինանը նախքան վճռուելը պատրաստելու, ապա մեծապէս նպաստեց գինքը փոխադրելու: Վանի կոտորածից յետոյ, Դաշնակցական ազդարար խումբը մտել էր Վան, կառավարութեան ցոյց տալու, որ յեղափոխութիւնը դեռ մեռած չէր: Առաջինին յաջորդեց երկրորդը, որին մասնակցում էր եւ Ինանը: Շնորհիւ իր քաջութեան, համարձակութեան եւ ճանապարհներ լաւ ճանաչելու ընդունակութեան, անդին ծառայութիւններ մատոյց խմբին եւ շատ շուտով ընդհանուրի սէրը վայելեց:

— Երբ յեղափոխական որոշ գործունէութիւնը զա-
դադրում էր, Խանը՝ կազմակերպութեան վրայ չը-
ծանրանալով, արհեստով էր զբաղւում, կերակրե-
լով շատ անգամ իր մօտիկ գաղափարակից ընկերնե-
րին:

97 թուականն էր, Խանասօրայ արշաւանքն էր պատրաստւում: Խանն անդադար վարժութիւններ էր անում հայդուկների հետ, փամփուշտներ էր բա-
ժանում, աշխատում էր մեղւի նման եւ միշտ կըրկ-
նում. «Իմ զարդն էնա՝ ըստեղից մի էն սարն հաս-
նենք, փթեցինք», ցոյց տալով Արարատը:

Այդ օրն էլ հասաւ եւ նա առաջին չարքերում էր, որոնք յարձակուեցան վրանների վրայ եւ առա-
ջին զոհերից էր, որոնք վրէժխնդրութեան կանչեցին միւսներին:

Խանը ժողովրդի զաւակ էր եւ նորա ցաւերն ապրում էր խորապէս: Նորա հոգին մաքուր էր, խօսքերն՝ անպաճոյճ, զգացմունքները՝ վեհ եւ հայրենիքի սէրը՝ գերագոյն:

ԱՐԻՍՏԱԿԷՍ ԶՕՐԵԱՆ

ԿԱՐՕ ԱՐԻՍՏԱԿԷՍ ՋՕՐԵԱՆ

Ծնեալ է 1871 թ. Գողթնի Ցղնայ գիւղում: Դեռ մանուկ հասակում նրա մէջ նկատւում էր յանդգնութիւն, անկախութեան ոգի եւ միշտ հակառակ էր վախկոտներին եւ վհատողներին: Դպրոցական թէ դրսի կեանքում, նա միշտ պաշտպան էր հանդիսանում թոյլերին, որոնք առանձնապէս սիրում էին նրան այդ յատկութեան համար. իսկ ղօրաւորները պատկառում էին նորա ուժի առաջ եւ չէին համարձակւում նորա կամքին հակառակ գընալ:

Դեռ մանկութիւնից նա սեփականութիւն չէր ճանաչում և իր ունեցած-չունեցածը տրամադրելի էր անում բոլոր ընկերներին:

Գիւղական ուսումնարանն աւարտելուց յետոյ, նա անցաւ Ջաքաթալայի ծխական դպրոցը, այդտեղից էլ փոխադրւեց Թիֆլիսի Նիկօլաեւսկիյ դպրոցը, յետոյ նոյն քաղաքի իւալական միջնակարգ դպրոցը:

90-ական թւականների հայրենասիրական-յեղափոխական շարժումները, արշաւախմբերի գործունէութիւնն ու երիտասարդութեան մէջ տեղի ունեցող խմորումները ստիպեցին Կարօին, այդ գործի եւ իրական աշխատանքի մարդուն, նետւել փոթորկալից կեանքի մէջ եւ աւելի մօտիկից օգնութեան հասնել թշւառ հայրենիքին՝ նրան մարդկային ամենատարրական իրաւունքները վերականգնելու:

Թողնելով իր ուսումը նա մտաւ նոր հիմնած

«Կովկաս» գինագործական արհեստանոցը, մեկուկէս տարուայ ընթացքում կատարելագործեց, ապա անցաւ *** քաղաքը եւ մտաւ Դաշնակցութեան նոր հաստատւած գինագործարանը:

1892 թ. խօլերայի պատճառով բոլոր ընկերներըն էլ հեռացան արհեստանոցից, բայց մնայն Կարօն մնաց եւ անվեհերութեամբ իր գործը չարունակեց, չնայած ինքն էլ հիւանդացաւ:

Մանուկ չեղափոխութիւնն այնքան հիմնական փոփոխութիւն չէր առաջացրել հասարակական մտածողութեան մէջ, արհեստանոցը նիւթական անձկալի վիճակի մէջ էր, միայն մի քանի «տաք» գլուխ ներ էին կպել եւ աշխատում էին ապագային համար:

93 թ. Կարօն մի քանի ընկերներով ստիպւած եղաւ պատել կովկասեան քաղաքները, արհեստանոցի համար նիւթեր եւ նպաստ հաւաքելու համար, բայց որովհետեւ անչարժութեան տարի էր, սառն ընդունելութիւն գտաւ ամէն տեղ: Կարօն մնայնակ մնաց իր սիրած ասպարիզում, նրան ոչ ոք չէր յուսադրում: Նիւթապէս ընկճւած, հասարակութեան կողմից համակրութիւն չկար, բայց եւ այնպէս տոկուն Աբիսը որոշեց իր գործը չարունակել, որովհետեւ իրեն սկզբունք էր դրել «սկսել ենք մի անգամ, մինչև վերջը պիտի տանենք»:

1894 թւին Կարօն զրկւում է օրինական կեանքից, հետապնդւում է ոստիկանութեան կողմից եւ այնուհետեւ թափառական կեանք վարում: 95 թ. օտարի անցագրով քիչ էր մնում ձերբակալւէր, բայց չնորհիւ իր ճարպիկութեան ազատւում է եւ խուսա-

փոում։

96 թուին նա արդէն զէնքերի փոխադրութեամբ էր զբաղուում եւ արդէն աչխատանքի ամենաեռուն չրջանն էր անցկացնում, երբ նա ձերբակալուում է պարսիկ կառավարութիւնից, որը մտադրած էր յանձնել այդ «վտանգաւոր» յեղափոխականին ռուս կառավարութեան։ Կէս գիչերին, երբ պահակները քնած են լինում իր բանտի դռան մօտ, կարօն խորտակում է պատուհանը, դուրս է թռչում՝ իր հետ առնելով հրացանն ու կապոցը եւ անհետանում։

Կարօն նչանաւոր գինագործ էր. բոլոր յեղափոխականները, որոնք պարսկական սահմանն են անցել, գիտեն այդ տենդոտ աչխատաւորին, որ բացի մուրճից եւ զէնքերից, ուրիչ ոչ մի սեփականութիւն չունէր։

— Ցիչատակ ես ուզում, գրում է ընկերներից մէկը Կարօի եղբօրը, չգիտե՞ս մի՛թէ որ նա սեփական նութիւն ունեցող չէր։ Իր չինած մօսինները — ահա քեզ նրանից յիչատակ։

Ամէն անգամ, երբ հալդուկային խմբեր էին անցնում Հայաստան, Կարօն աղաչում էր իրեն էլ ուղարկել՝ գործի չահերի տեսակէտից։

Ռանասօրայ արչաւանքի պատրաստութիւնների ժամանակ նա որոչեց մասնակից լինել եւ ոչ մի խօսակցութիւն, պատճառաբանութիւն նորան չհամոզեց յետ մնալու, որովհետեւ ասում էր նա «մինչեւ օրս ես ուրիչների համար հրացան էի պատրաստում, այժմ ես ինքս պիտի գործածեմ»։

Եւ նա մասնակցեցաւ առաջին անգամ, կուեցաւ մոլեգնութեամբ եւ նահատակուեցաւ կուի դաչտում։

Նա ամէն տեղ էր, ուր կատաղի էր կռիւը, եւ աւելի չուտ՝ ուր գնում էր, մոլեգնոտ կռիւ էր ա-ռաջ բերում: Նա անդադար կռւում էր եւ ոչ մի դէպքում իր թիկունքը թշնամուն չէր ցոյց տալիս: Նա հարիւրապետի օգնական էր եւ չնայած դրան նա միշտ իր զինուորների հետ էր, ոտով քայլելիս: Ամենայն սիրով կռիւների դադարից յետոյ, նա նըս-տում էր մի քարի վրայ ու զինուորների հրացաններն էր չակում: Նա զգում էր կատարելիք գործի մե-ծութիւնը եւ միշտ կրկնում էր ընկերներին «մենք ձեռնարկում ենք մի չատ վտանգաւոր քայլի, բայց ինչ որ լինի, թէպէտ զոհելու իսկ լինենք մեր ամ-րողջ ուժը, պէտք է դիմանանք եւ դիմադրենք մին-չեւ վերջին րոպէն՝ կատարելով մի մեծ գործ»:

Առաջինն էր Կարօն վրանների վրայ գրոհ տը-ւող ներից, որոնք Արաուլի ստորոտներում ուշանում էին: Կատաղի էր նա դէպի տիրապետողներն ու բռնակալները, վրէժխնդիր զօրաւորներից եւ ճըն-չողներից, բայց իր կրծքի տակ ունէր նա մի քըն-քոյչ, սիրող սիրտ, որ խնայում էր եւ իր պաշտպա-նութեան տակ էր առնում կենդանիներին եւ հոր-թերին:

Կարօն էր, որ նկատելով Ֆար-Հատի, Սաղա-թէլի եւ ուրիշների վտանգաւոր կացութիւնը, ան-միջապէս օգնութեան է հասնում եւ ազատում նը-րանց: Նա օրինակ էր անձնուիրութեան եւ քաջու-թեան, նա տիպար էր անվախ եւ երդւած հայդուկի, որ երդւել էր մինչեւ վերջին շունչը կռւել եւ ո՛չ մի դէպքում չհեռանալ դիրքերից, մինչեւ թշնամուն չհալածէ. եւ նա զոհ գնաց իր այդ պաշտելի եւ ան-

նըման յամառութեան: Նորա համար հանգիստ չը կար եւ նա ամէն տեղ էր: «Թչնամու եւ իր արիւնը կարմրացրել էին իր մոխրագոյն չէրքէզքին եւ քըր-տինքն ու վառօդի ծուխը սեւացրել էին նորա եւ-րեան ու ձեռքերը: Զափազանց յոգնած էր, որովհե-տեւ նա թէ հրամայում էր, թէ կռւում եւ թէ իր-րեւ զինագործ սարքի էր բերում կռւի մէջ փչացած հրացանները»:

Մեռա՜ւ նա իր սիրած մահով եւ հայ յեղափո-խութեան պատմութեան ամենաարդիւնաւէտ հե-քերից մէկը եղաւ Կարօն:

ԱՍՏԻԱԾԱՏՈՒՐ ՄԻՐԶԱՅԵԱՆ

ԿՐԻՏԱՑԻ ԱՍՏԻԱՆԱՏՈՒՐ ՄԻՐԶԱՅԵԱՆ

Ծնուել էր 1871 թուին Ղզլար քաղաքում: Իր ծնողները այգեգործութեամբ կ'զբաղէին, թրենց զոյութիւնը մի կերպ քարշ կը տային, բայց եւ այնպէս իրենց որդուն ուղարկեցին իրենց քաղաքի երկդասեան դպրոցը: 1885 թուի մարտ ամսին, ռուսական հայակեր քաղաքականութեան որպէս անմիջական հետեւանք, փակուեցան հայկական դպրոցները եւ դասի ժամանակ ոստիկանները ներս խուժելով բռնի հեռացրին աշակերտներին... Այդ օրն անջնջելի մնաց այն ժամանակուայ երեխաների յիշողութեան մէջ, որոնք արցունքն աչքերին իրենց տներն վերադարձան: Անէծքի եւ վրէժի այդ օրը չըմոռացաւ եւ կրէտացին, որին ուսումից զրկելուց յետոյ, առանց րոպէ կորցնելու խանութպանի աշակերտ կարգեցին: Գրքից՝ գործիքներ, դպրոցից՝ խանութ, ընկերների խրախճալից կեանքից՝ մռայլ վարպետի հարւածներ...

1892 թուին նա զինուոր կ'երթայ: Կեանքի յանկարծակի այդ թուիչքն ու փոփոխութիւնը նրան աւելի վճռական եւ խոհուն կը դարձնեն: Իր ընդունակութիւնների չնորհիւ եւ մանաւանդ իր ճշդապահութեամբ նա իր մեծաւորների ուշադրութիւնը կը գրաւէ և մի քանի ուրիշների հետ զինուորական կրթարան կ'ուղարկուի: Ինն ամսից յետոյ նա կ'աւարտի դասընթացքն ու ենթասպայի աստիճան ստանալով կը վերադառնայ հայրենիք: Բոլոր նորա մեծաւորները մի կարծիք ունէին. «Ինչ գործ ալ որ յանձնենք անոր, վստահ ենք որ օրինակելի կերպով պի-

տի կատարէ»: 96–ի դեկտեմբերին նա հրաժեշտ կը տայ ծնողներին եւ կ'ուղեւորուի Բագու քաղաքը՝ գործ փնտռելու պատրւակով:

Այժմ ազատ էր նա խանուքից, գինւորական ծառայութիւնից: Նա իր խոհերի եւ յոյզերի հետ է, նա կուզէ եւ մարտնչել կ'ուզէ: 96–ի Վանի եւ Պօլսոյ դէպքերը ցնցել էին անկեղծ երիտասարդութեան, կրէտէի ազատամբութիւնը լայն համակրութիւն էր կրել բոլոր յեղափոխական տարրերի եւ ճնշւած ազգութիւնների կողմից: Բագուն, բանւորական այդ եռուն կենտրոնը, յեղափոխական խմորումների վայրը, Դաշնակցական պրօպագանդայի լայն ասպարէզը, տանջւածների, զրկւածների եւ վրիժառուների այդ հնոցը, կերտում էր հերոսներ և ստեղծում տիպեր:

Ընդհանուր խանգավառութեան մէջոցին այդ վառվռուն երիտասարդը դիմում է Դաշնակցականներին, մտնում է նրանց շարքերն ու փարում յեղափոխական դրօշին: Քիչ ժամանակից յետոյ նա գործնական քայլի է դիմում և առաջարկում է. «Գնիւ եմ ուզում, կուիւ. եթէ Հայաստանում գործ չկայ ինձ համար, կ'երթամ Կրէտէ, այնտեղ էլ նոյն բռնակալըն է»: Այդ օրւանից նորա անունը մտնում է Կրէտացի: Շուտով երեւան եկաւ Ազանասօրայ արշաւանքի ծրագիրը, զանազան կողմից յեղափոխական տեմպերն իրենց երկրային հաշիւներն են մաքրում եւ Կրէտացին ամենաառաջին շարքումն է լինում, նա սիրով ընդունւում է եւ անմիջապէս ճանապարհւելով սահմանագլուխ, հաւաքման վայրը, ճեռնարկում է աշխատանքի: Ցերեկները զբաղւում է ան-

վարժ զինուորներին դասեր տալով, իսկ զիշերները՝ կռւի պատրաստութիւններով, փամփուշտներ լեցնելով:

Շուտով վրայ է հասնում եւ ցանկալի օրը: Բոլորն էլ տենդոտ անհամբերութեամբ սպասում էին յառաջխաղացման: Զինուորական պետերու ընտրութիւնները կը սկսւին եւ Կրէտացին տասնապետ կ'ընտրւի, որից յետոյ կ'առաջարկւի հարիւրապետի պաշտօն. «Ինչ անենք որ ենթասպայ եմ. հարիւր ոչխար արածացնելու չնորհքս զիտէ՞ք, որ հարիւր զինուորի պատասխանատուութիւնն ինձ էք յանձնում»: Ահագին դժւարութեամբ նա ընդունում է առաջին չինանպետի օգնականի պաշտօնը:

Արշաւանքն սկսւում է: Մաղրիկցիների վրանները այրւում են, քրդերը սարսափահար փախչում են եւ չեզոփոխականներն յաղթական՝ վճռում են Արտուլի բարձունքները գրաւել և Կրէտացին վերջին ընկերներից էր, որ բանակի թիկունքը պիտի պաշտպաներ՝ անմոռաց կարօի հետ: Կռւեցին նրբանք միասին, հալածեցին թշնամուն, վրէժը լուծեցին, իրենց պարտքը կատարեցին եւ երկուսով միասին՝ Կրէտացին ու Կարօն ընկան հերոսի մահով...

Նայեցէք մի րոպէ նրա պատկերին, այդ միջահասակ, սև չէրքէզի հագած կրակոտ երիտասարդին: Նրա հեզ եւ կորովիկ դէմքը, որ իր վրայ ունի հաւասար չրջապատ միրուք և վերջինի միացած բեխեր. իրեն է գրաւում իւրաքանչիւր դիտողի, մանաւանդ նորա երկու լուսատու աստղերը՝ աչքերը, որոնցից, կարծէք, կրակ է թափւում եւ խոցում է՝

այնքան սուր։ Ո՞վ չի յիշում որ նա ալ ձեռքի վրայ կռացած՝ հրացանն է բռնել եւ «ամէն րոպէ պատրաստ» պօզայի մէջ է գտնուում։ Ատրճանակը, խէնչարը եւ երեք վամպիռչտակալները նորա արտայայտութեան աւելի զրաւչութիւն են տալիս, մանաւանդ երբ գիտես որ այդ բոլորը ո՛չ թէ արիւն թափելու համար է, այլ տանջած ազգի իրաւունքները պաշտպանելու։ Սիրելի Կրէտացին մի պարզ կտակ էր թողել ընկերներին, որ կտակը պիտի լինէր յետագայում բոլոր անձնուէր երիտասարդների համար։ «Եթէ մեռնիմ, ասել էր ընկերներին, կուլից մի քանի օր առաջ, ասացէք այս մատանու տիրոջ (նշանած էր) որ ես այն ճանապարհով եմ գնացել, որով պարտաւոր են գնալ մեր բոլոր հայ երիտասարդները»։

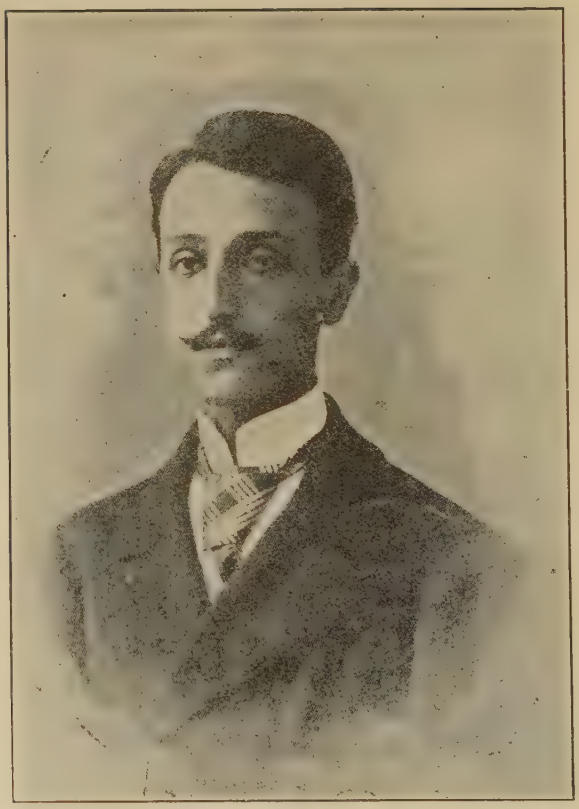

ՅԱԿՈԲ ԳԱՐԱԿԷՕԶԵԱՆ

ՋԱՒԷՆ ՑԱԿՈԲ ԴԱՐԱԿԷՕԶԵԱՆ
(1873–1897)

Երիտասարդ եւ վառվռուն Ցակոբն հանդիսանում է տիպար այն յեղափոխականների, որոնք խորապէս զգում են հայրենիքի տանջալից վիճակը, հոգիները տակն ու վրայ են լինում և խանդավառութեան սրբազան րոպէին՝ նետում են ամէն ինչ ու յեղափոխութեան նուիրւում: 1899 թ. Տրապիզոնի դպրոցական աշակերտների մէջ կազմւում է «Հայաստանի Ազատագրութեան» օգնելու նպատակով պատանիների մի խումբ: Նրանցից իւրաքանչիւրը գաղտագողի եւ բաւականին դժւարութեամբ չաբաթական տասը-քսան փարա է նետում դանձանակը, ուր հաւաքւում է վաթսուն դահեկանի չափ գումար: Շուտով ոգեւորւած պատանիների այդ չրջանը լուր է առնում, որ Սասունի մէջ ինչ որ պատրաստութիւններ են տեսնւում, ամէն կողմից ֆիդայիներ են հաւաքւում, կառաւղի, օրհասական կռիւ տեղի պիտի ունենայ եւ ահա ղրանք, գաղափարական այդ մաքուր հոգիները վճռում են օր առաջ հասնիլ կռւի վայրը, մասնակցիլ այդ չարժման: Դրանք երեք հոգի են լինում, որոնց մէջ և Զաւէնը: Փոքրիկ յեղափոխականները պայմանաւորւում են մի սայլապանի հետ, որ իրենց տեղափոխէ էրզրում: Հասնում է դէպի Հայաստան ուղեւորւելու օրը: Բոլորն էլ անհամբեր սպասում են այդ ժամին. մնացող քնկերներն արտասւում են եւ նախանձում, որ իրենք էլ չեն կարող մասնակցիլ այդ արշաւանքին. իսկ գնացող հերոսներն ուրախ են, որ վերջապէս պիտի տեսնեն

Հայաստանը, ծծեն նորա օդը, կուէն նորա ազատութեան համար. նրանք չէին մոռացել սպառազինուել... Ունէին ընդամէնը մի հին ռէվոլվէր եւ մի ժանգոտած դանակ:

Ծիծաղելի է այդ բոլորը, բայց ո՞վ մեզանից նման երազների մէջ չէ եղել, ո՞վ չի ցանկացել նոյն իսկ առանց զէնքի թռնել Հայաստան, ջարդել, փըշրել թշնամիներին, ազատել խեղճ հայերին եւ ապա վերադառնալ դպրոց ու... աշխարհագրութիւնից քննութիւն տալ: Այդ քայլերի մէջ էականը նոր սերունդի յեղափոխական դաստիարակութիւնն է ու նորա անձնազոհութեան պատրաստակամութիւնը:

Փոքրիկ հերոսները ճանապարհին մեծ դժուարութիւններ կրելով, չատ անգամ ոտով քալելով, մի կերպ կը հասնին «Եսիր-օղլու» կայարանը: Տրապիզոնում Զաւէնի ծնողները կը դիմեն կառավարութեան, կը պատմեն եղելութիւնն ու կը խնդրեն իրենց որդուն յետ դարձնել: Կառավարութիւնն անմիջապէս յետ կը դարձնի նրանց, հարցաքննութեան կ'ենթարկի եւ իմանալով որ իրը Սանասարեան դրպրոց պիտի գնան՝ ազատ կ'արձակէ:

Այդ դէպքերից յետոյ, Զաւէնն արդէն յեղափոխականացած էր, նա եռանդուն մասնակցութիւն ունեցաւ տեղական Դաշնակցական խմբերի մէջ: 94 թուին նա կ'ընտրւի կոմիտէի անդամ եւ կը վարէ քարտուղարութեան պաշտօնը:

95 թուին նա կը մասնակցի Բահրի փաշայի, Տրապիզոնի կուսակալի մահափորձին մէջ, ապա քսան օր այդ առթիւ կը բանտարկւի եւ որովհետեւ ինքը դեռ չատ երիտասարդ էր, ազատ կ'արձակւի:

Այդ դէպքից յետոյ նա կ'անցնի արտասահման եւ մի տարի վերջը նորից կը վերադառնայ հայրենիք՝ օգնելու Եգիպտացիին: Այնուհետեւ նա Պօլիս է եւ ռանդուն մասնակցութիւն ունի յեղափոխական գործերի մէջ:

97 թուականն է: Յանասօրայ արշաւանքի հետ միասին Պօլսոյ փողոցներում՝ զանազան հիմնարկութիւնների մէջ միաժամանակ ռումբեր պիտի պայթեցնէին: Ցեղափոխական շարքերը տենդոտ գործունէութեան մէջ են: Պէտք էր պատմական ցոյցը կազմակերպել, միչտ ահ ու դող մտցրել պալատականների եւ սուլթանի մէջ, պէտք էր Հայկական Հարցը վառ պահել եւ միաժամանակ կրթել ապագայ երիտասարդութիւնը: Այդ նպատակով արդէն որոշ պատրաստութիւններ տեսնուում են և Զաւէնը Պօլիս է մնում՝ ահաբեկչական գործողութիւններին մասնակցելու: Բաղդը չի ժպտում այդ թարմ եւ վառվռուն երիտասարդին, որովհետեւ օգոստոս 13-ի առաւօտեան, նա չրջապատուում է զինուորներով եւ լրտեսներով, որոնք պահանջում են անճնուրաց յեղափոխականից՝ անճնատուր լինել: Զաւէնը կռւում է մինչեւ վերջին չունչ եւ երբ արդէն փամփուշտն հատցնելու վրայ է լինում, վերջին գընդակն էլ ուղղում է իր ճակատին՝ հերոսաբար ընկնելով իր սիրած ճանապարհի վրայ:

Զաւէնը ինտելիգենտ էր եւ յեղափոխական, նա իր իւրաքանչիւր քայլը կշռադատած էր անում և խրեն որպէս սկզբունք ընդունել էր իր խոկ խօսքերը.

«Թող իւրաքանչիւր հայ իր օգնութեան բաժինը հատուցանէ իր ազգին՝ կամ կեանքով, կամ խօսքով եւ կամ դրամով»։

Նա ընտրեց գիտակցաբար ամենադժուարինը եւ այդ պատճառով 24 տարեկան այդ երիտասարդը արժանի է խորը յարգանքի եւ անհուն սիրոյ։

ՏԻԳՐԱՆ ՏԷՐՕԵԱՆ

98 թուականի անզուգա-

ՎԱՋԳԷՆ
ՏԻԳՐԱՆ ՏԷՐՕԵԱՆ

կան զոհերից է եւ Վա-
նայ ինքնապաշտպանու-
թեան սիւներից մէկը:
Ցաւով ենք արձանագրում նորա մահը, բայց միշտ
հպարտութեամբ պիտի յիշենք այդ անունը, որ իր
ծննդեամբ կապւած է բուն աշխատաւոր ժողովրդի
հետ, իսկ իր գործունէութեամբ՝ յեղափոխութեան:
Ծնւել է 1873 թւին Վանի մէջ: Լինելով աղքատ ըն-
տանիքի զաւակ, նա անկարող է լինում իր ուսումը
շարունակել եւ ընկնում է աշխատանքի յետեւից:
Դպրոցի մէջ նա աշակերտում է յայտնի յեղափոխա-
կան եւ առաջին նշանաւոր գործիչ Ագրիպասեանի:
Նոր եւ թարմ հոսանքն էր մտել Վան եւ գրաւել էր
երիտասարդների սիրտն ու ոգեւորութիւնը: Յեղա-
փոխական սերմերն էին որ ցանւեցին եւ Վազգէնն
եղաւ ամենաբերրի դաշտերից մէկը, որ ընդունեց
այն եւ հաւատարմապէս մեծացրեց իր մէջ: Նորա
հոգին կապւած էր հայրենիքի հետ, իսկ գործը՝ ա-
սելի, եւ դերձակի խանութի: Հօր ստիպմամբ նա
պէտք է որոշ արհեստ սովորէր, որպէսզի կարողա-
նար մի կտոր հացի տէր դառնալ ապագայում: Տիգ
րանը դժկամակում էր եւ բողոքում, բայց եւ այն-
պէս ստիպւած էր աշակերտել մի հայ-բողոքական
դերձակի մօտ: Մի օր յանկարծ նորա համար լոյս
ծագեցաւ: Վանի հայ խանութպաններից մէկին ծե-
ծում էին թուրք ոստիկանները, որովհետեւ փլան
համարձակւել էր վերցրած ապրանքի գինը խնդրել:
Ամբոխը լուռ եւ առանց միջամտութեան հետեւում
էր այդ ողբերգական տեսարանին. ոչ ոքի բերանից

մի խօսք չէր ելնում, իսկ խեղճ հայը լալիս էր ու օգնութիւն հայցում. բայց ո՞վ էր լսողը. բոլորն էլ իրենց կաշուից էին վախենում:

Դերձակի խանութի առաջ նստած մի հայ պատանի դիտում էր այդ քամնելի տեսարանն ու աչքերը չռած սպասում էր ներքին որոշման: Ճանկարծ նա ձեռքի հագուստները վար ձգեց, թռաւ նստած տեղից, վազեց դէպի կուի վայրն ու ուժեղ հարւած ներ տեղած թուրք զինուորների գլխին: Բազմութիւնն ապշահար մնաց: Ծեծւող հայն ազատուեց: Զինուորներն էլ ապուշ էին մնացել. նրանք չէին հաւատում եւ սպասում այսքան չանդգնութիւն մի հայի կողմից: Ժողովուրդը ամէն կողմից խռնւեց եւ հնարաւորութիւն տւեց Տիգրանին ազատւելու անընկատ՝ ու իր հետքը կորսնցնելու: Նա այլևս սովորական մարդկանց չարքին չէր պատկանում, նա վախստական էր եւ իր սիրած ճամբին վրայ:

Երկրորդ դէպքն եկաւ եւ նրան աւելի կտրեց աոօրեայ կեանքից եւ նետեց յեղափոխութեան գիրկը անվերադարձ: Առաջին գործնական հայրենասէրների նահատակութիւնն էր՝ Ջուխա-Գեադուկի վրայ՝ Գօլօչեանի եւ Ազրիպասեանի: Այդ երկու գաղափարական ճահերը ցնցեցին հայ երիտասարդութեան եւ մանաւանդ նրանց, որոնք աշակերտել էին Ազրիպաս եանին: Սա իր «վերջին դասը» կարդաց իր աշակերտներին, բացատրեց նրանց հայրենիքի եւ հայ ժողովրդի տառապանքները, չեշտեց որ պէտք են զոհեր, որոցմով մեր ազատութիւնը ձեռք պիտի ձգենք, ապա ջերմ գրկախառնութեամբ ու արտասւալից բաժնւեցաւ իր ապագայ գաղափարակիցնե-

րից: Հեռացա՛ւ եւ իր ապաքաղդ աշակերտները ա-նոր հերոսական մահը լսեցին, ու երդուեցին նոյն ճամբով ընթանալ ու վրէժխնդիր լինել իրենց պաշ-տելի ուսուցչի մահուան փոխարէն: Դրանց մէջն էր եւ Տէրօեանը, որ աւելի զգայուն էր իր ապրեցում-ների մէջ եւ խոր իր արտայայտութիւններով: Եւ գրեց նա իր առաջին ոտանաւորը ու միշտ երգեց.

«Դու, ով ցանկալի Վան, իմ հայրենիք
Սիրոյդ կարօտով մաշիմ ես հերիք»:

Հերի՛ք է որքան լռեցինք եւ աղի արցունք թա-փեցինք, պէտք է գործի ձեռնարկել եւ կուիլ բըռ-նակալութեան դէմ: Եւ նա դերձակի աշակերտու-թիւնից թռաւ ուսուցչի յեղափոխական պրօպագան-տիստի պաշտօնին: Նա անդադար ժողովներ էր գու-մարում եւ բացատրում հայրենիքի վիճակը, շար-քերն աւելացնում եւ կայծերն բորբոքում. նա ամէն տեղ էր, ուր անարդարութիւն կար եւ կարիք գոր-ծելու. նա միշտ թշւառների ու անպաշտպանների հետ էր եւ նա, այդ երիտասարդ յեղափոխականն իր կարճատեւ կեանքով ընկերների համակրութիւնը վայելեց եւ թուրք կառավարութեան սարսափ ազ-դեց:

95 թուից սկսած Վանից դէպի պարսկական սահմանը եղած կուիւների մէջ նա խոշոր եւ գործօն մասնակցութիւն է ունեցել: 95-ի հոկտեմբերին նա Սալմաստումն էր, որտեղ նա միացաւ վաթսուն հո-գուց բաղկացած մի խմբի եւ անցաւ Երկիր: Սարա-յի կուռւմ նա իր տասնըհինգ հոգով կարողացաւ թագնուած մնալ մարագում և ապա ամենայն հմտու-

թեամբ իր խումբը հասցնել նպատակակէտին։ Վանի առաջին պատմական կուիւ յետոյ նա Պետօի հետ քաշուած էր Վարագ, որտեղ նա չի համաձայնուեց դէպի Պարսկաստան գնալու, եւ վերադարձաւ Վան։ Ապա մասնակցում է Վարդանի հետ միասին Վանի երկրորդ կուիւն եւ չնայելով կառավարութեան ձեռք առած խստութիւններին, մնաց հայրենի քաղաքում։ Պետօի մահուանից յետոյ յեղափոխական գործի ղեկավարութիւնն անցնում է Վազգէնին՝ Վանի շրջանում, ուր ամենայն ճարպիկութեամբ շարունակում է։

Ծանաւօրաց արշաւանքից առաջ նա նորից սալմաստն էր, որտեղից նա Միքօի հետ յետ պիտի դառնար Վան, արշաւանքից յետոյ առաջ եկած թրքական խժդժութիւններից պաշտպանելու քաղաքի հայ ազգաբնակութիւնը։ Ճանապարհին նա մի հերոսական կռիւ է մղում Սպահան ըմի մօտ եւ հալածելով թշնամիներին՝ իր խմբով յաջողութեամբ հասնում է Վան, ուր նա հինգ–վեց ամիս շարունակ մնում է քաղաքում եւ ամէն օր հալածւում կառավարական պաշտօնեաներից եւ լրտեսներից։

Հայ մատնիչներից Աճէմեան Կարապետն (Բաչօ) եւ Հայրապետ Թոնիրշինողեանը, իմանալով Վազգէնի ներկայութիւնը քաղաքում, իմաց են տալիս կառավարութեան այդ մասին. նոյն այդ ժամանակներն էր, որ Աբդուլհամիտի օսմանեան հիւպատոսը հեռագրով հաղորդեց, որ հարիւր հոգուց բաղկացած Դաշնակցական խումբն անցաւ սահմանն ու դէպի Վան է արշաւում։ Մոսկուայը տիրեց կառավա-

բութեան եւ թուրք խուժանին: Յուրա ձմեռ էր եւ ուրիշ տեղերից անկարող էին զօրք բերել տալ: Մի քանի հազար զօրք կար միայն եւ թնդանօթ էլ չունէին: Այդ ժամանակ վալիի օգնական Օհաննէս Ֆէրիա կեղտոտ հայը, խորհուրդ է տալիս ձերբակալել Վազգէնին, որի հրամանով էր խումբն անցել երկիր: Սկսում են խուզարկութիւնները. Այգեստանի չղթայի մէջ են առնում, բոլոր կասկածելի մարդկանց բանտն են նետում, դաշնակցական հայերին վռնտում են քաղաքից, սպառնալիքներ են կարդում զանազան թաղերի բնակիչներին, թէ՝ «ո՛ր թաղում գանւի Տէրօեանը, աւերւինը պիտի այն չորս ջանր», բայց Վազգէնը չկար եւ կառավարութիւնն անզօր էր նրան գտնելու: Բոլոր անկիւնից եւ թաղապետներից սուրագրութիւններ առան, որ այդ վտանգաւոր յեղափոխականին իրենց մօտ չեն պահի: Այդ էլ չօգնեց: Այն ժամանակ մի րոպէի կանչեց թաղապետներին ու վազաբչական բառերով բացատրեց առնձուած վտանգաւոր դրութիւնն ու վեր ջացրեց. «Մի՞թէ Տիգրանը սուրթանէն աւելի կը սիրէք, որ չէք ուզիր կառավարութեան ձանձնել եւ այսչափ ինամով կը պահէք ու ձեր վստահութիւնը կը պակսեցնէք կառավարութեան քով»: Այդ միջոցն էլ չի օգնում եւ կառագած վալին գիմում է օտար պետութիւնների՝ անգլիական եւ ֆրանսիական հիւպատոսներին, խնդրելով որ միջամտեն, Տէրօեանն յանձնեն, որին յետոյ ազատ կը կացուցանեն ու ո՛չ մի պատիժ չեն տայ: Հիւպատոսները միջնորդում են եւ խոստանում են ապահովել ազատութիւնը տարագիր յեղափոխականի, բայց նա անձ-

բեւոյթ էր իր ընկերներուն հետ:

Այդ բոլորէն յետոյ, պաշտօնեաները չրջապատում են հայ տները, խուզարկում, ձերբակալում անմեղներին ու բանտերը լեցնում. առաջնորդական տեղապահ Ստեփան վարդապետը բողոքում է այդ բոլորի դէմ. կառավարութիւնը մի առ ժամանակ դադրեցնում է խստութիւնները, բայց քիչ յետոյ վերսկսելու դիտաւորութեամբ: Երբ ժողովրդի տանջանքը ծաւալւեցաւ, երբ թուրք կառավարութիւնն սկսեց անգթութիւններ եւ երբ եւրոպական հիւպատոսները պահանջեցին անձնատուր լինել, Վազգէնն իր երկու ընկերներով՝ խմբապետ Միքօի եւ վանեցի գինւոր Արշակի հետ դուրս է ելնում քաղաքից ու դէպի գիւղերը գնում: Այդ ժամանակ թուրք բռնակալութիւնն իր հին սովորութեան համաձայն, Կուռուբաշի գաշտում կը չրջապատէ երկու հարիւր կանոնաւոր գինւորներով: Հայդուկնեըը կը կուին հերոսաբար եւ այդ անհաւասար կուին մէջ կը նահատակւեն...

Վազգէնն այլեւս չկայ. յեղափոխական սիւներից մէկն էլ ընկաւ անգութ փոթորիկի հարւածներից:

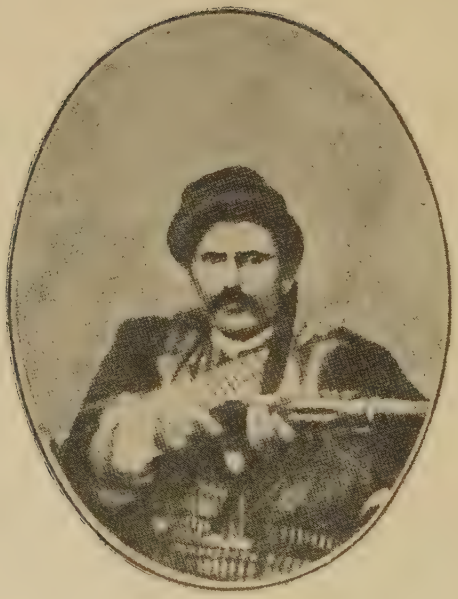

ՄԻՔԱՅԷԼ ԱԶԻԶ-ՄԵԼԻՔԵԱՆ

ՄԻՔԱ — Ա՛րհեստով նա հիւան էր
ՄԻՔԱՅԷԼ — եւ ապրում էր իր ընտա-
ԱԶԻԶ — ՄԵԼԻՔԵԱՆ — նեկան յարկի տակ՝ երե-

խաներով չրջապատուած։ Բռնութիւնը տանել չկա-րողացաւ նաև 91 թուին, երբ 35 տարեկան էր, նա ձգեց իր ընտանիքն ու քրդերի յարձակման ժամա-նակ իր ցոյց տուած հերոսական ընդհարումից յե-տոյ նա այլեւս իրեն չէր պատկանում, նա տանջուած հայրենիքի սեփականութիւնն էր և նորա չարչա-րանքները բուժողներից մէկը։

Ինչ ցեղով նա արդէն յեղափոխական խմբապետ էր եւ անդադար մասնակից բոլոր կռիւներին։ Նա պարզ, անպաճոյճ մի տիպ էր եւ նորա համար մի վսեմ նպատակ կար — ամէն միջոց գործադրել հայ ժողովրդին իր անտանելի դրութիւնից ազատելու համար։ Նա այդ բոլորն անում էր զգացմունքով եւ ինքնապաշտպանութեան բնազդով, նա ապրում էր եւ մարմնացնում հայ ժողովրդի յատկութիւնները՝ բռնկումների մէջ՝ բուռն, համբերութեան մէջ՝ ա-նօրինակ եւ վրէժխնդրութեան ժամանակ՝ ահար-կու։ 94 թուին նա արդէն զինակիր խմբի մէջ է, տե-ղափոխութիւններով է զբաղուած՝ իր նմաններին ոտի կանգնեցնելու եւ բռնութիւնը փչրելու։ Ապա նա զինուած խմբով չրջում է իր հայրենի գաւառն ու մի քանի հարուածներ տալով զանազան քիւրդ աչիրաթ-ների, հասկացնում, որ այդ անդէն ժողովուրդն իր պէս պաշտպաններ ունի եւ միաժամանակ կենդանի պրօպագանդ լինում բոլոր երիտասարդներին, ո-րոնք իրենց գլուխն էին միայն խոնարհում եւ համ-բերութեամբ տանում հալածանքները։

96–ի գարնան Միքօն արիւնահեղ ընդհարում–ների մէջ է քրդերի հետ: Նա երեք հոգով է եւ այդ փոքրիկ խումբը անվեհերութեամբ մի քանի ժամ դիմադրում է, երկու ընկերներն նահատակւում են, եւ ինքը միայնակ է շարունակում կռիւը: Շուտով ընկերները նրան օգնութեան են հասնում եւ օգտը–ւելով դիչերւայ մութից՝ անյայտանում:

Նոյն թւի աշնանը, նա Վան է 24 հոգով, ուր նա տասը օր պահւում է եւ ապա օրհասական կռիւ մղում նոյնիսկ թնդանօթների դէմ:

97 թւին Միքօն մենք տեսնում ենք Աբաղայի կռիւներում, ապա նորից Վանի կռիւներում, որից յետոյ դարձեալ նա անցնում է դաւառներն ու անդէն ու աչխատաւոր հայ ժողովրդի պաշտպանութիւնն է ստանձնում: Միքօն, այդ կոշտ և կոպիտ գիւղա–կանը, այդ մաքուր եւ զգայուն հոգին, այդ ջինջ եւ յստակ տիպը չի հեռանում ժողովրդից եւ անդադար ու անվերջ կռիւներ է մղում, նրա իրաւունքները պաշտպանելու համար:

98 թւին նա վազգէնի հետ պահւած է լինում Վանում եւ կառավարութեան սարսափներն աւելի չսարսափելու եւ ժողովուրդն անասելի չարչարանք–ներից ազատելու դիտաւորութեամբ թողում է Վանն ու անցնում դաշտերը, ուր եւ չրջապատւելով բազմաթիւ զինւորներով, հերոսական կռւից յետոյ նահատակւում է՝ իր սիրած հրացանը գրկին:

ՎԱՋԳԷՆ

ՄԻՔՕ ԱՐՇԱԿ

ԱՐՇԱԿ ԶԱԼԿԱՏԱՐԵԱՆ

Հասարակ եւ հաւատաքիմ յեղափոխական գինուորներից է, բնիկ վանեցի եւ 93 թուից նուիրուած յեղափոխական աշխատանքներին: Մերթ իբրեւ հասարակ մարտիկ, երբեմն խմբապետի օգնական, իսկ 96 թուից արդէն խմբապետ Միքօի գինակիր խմբի մէջ, նա մնում է անբաժան իր սիրած գործին ու մասնակցելով բազմաթիւ կռիւների, նա իր խմբապետի՝ Միքօի կողքին՝ հերոսաբար ընկնում է:

Երեք անզուգական զոհ: Մէկը գիտակից, ուսումնական, յեղափոխական դժուարութիւնները կշռած եւ գիտակցած՝ վազգէնն է այդ: Միւսը՝ հայ ժողովրդի բողոքի կենդանի ներկայացուցիչը, նորա պահապան հրեշտակը՝ զգացմունքով եւ բնազդով հասկացած յեղափոխութեան վեհ նշանակութիւնը՝ Միքօն է այդ: Իսկ երրորդը՝ ներկայացուցիչն է բոլոր այն հասարակ գինուորների, կրուողց հերոսների, որոնք ունին իրենց առանձնայատուկ ներքնաշխարհն ու մաքրութիւնը. նա ներկայացուցիչն է բոլոր մեզ անյայտ Աբշակների:

ԾՆԱԾ Է 1875 Թ.

ԹՕՓԱԼ ՏԷՐՏԷՐ ՑՈՎՍԷՓ ԱՍՍԱՏՈՒՐԵԱՆ

Տրապիզոնում։ Հայ կաթոլիկ լինելով հանդերձ, նա ղէն չպրտեց դաւանական տարբերութիւնները ու անմիջապէս փարեց յեղափոխական ազգային գաղափարին։ Ազատագրական չարժումը շատ է վնասել կրօնական հաստատծների հակընդդէմ դրութիւնից։ Շատեր կարծել են թէ հայ եւ Հայաստան հոմանիշ են հայ լուսաւորչական հասկացողութեան եւ այդ պատճառով էլ հեռու են մնացել աշխատանքից եւ լոկ համակրանքից։

Պէտք էր վարագոյրը պատռել եւ ցոյց տալ ժողովրդին, որ կրօնը ազգութեան հիմքը չի կազմում, որ մենք մի հայրենիքի զաւակներ ենք, մի պատմութիւն ունենք եւ հոգեբանական մի ուղիով ենք ընթանում։ Գործնական դասեր էին պէտք եւ անհատները, որոնց միւսներն հետեւէին։ Դրանցից մէկն ու չիշատակելին ընկեր Աստուրեանն է, որ իր չրջապատի ղէմ երկար մաքառելուց եւ հրաժարելուց յետոյ, մտնում է Դաշնակցութեան դրօշի տակ 1895 թուին։

Մի անգամ նեռւած էր ասպարէզ եւ որոշած չամառութեամբ չարունակել իր գործը։ Տրապիզոնի չրջանի գինուորական ասպարէզում իր ցոյց տւած ծառայութիւններն անգնահատելի են։ 1896–ի ամառը սիրով ստանձնեց մի դժւարին եւ պատասխանատու պաշտօն՝ ճանապարհորդել եւ ուսումնասիրել տեղափոխութեան զանազան գծեր եւ այլ հարցեր ուսումնասիրութիւն։ Նա իր վրայ դրւած պար-

տականութիւնը ճշդութեամբ կատարեց եւ իր հետ ուսումնասիրական հսկայ նիւթ բերեց պարզաբանելով Կ. Կօմիտէին՝ ժողովրդի վերաբերմունքի փոփոխութիւնը դէպի գինքը, որ կարճ ժամանակում ֆէդայական շարժումն ունեցել է իր խոշոր նշանակութիւնը եւ որ այժմ նոյնիսկ ծերունիները հաւատում են գինքի միջոցով ձեռք բերուած ազատութեան: Ինք անձամբ ուսումնասիրած լինելով այդ անհրաժեշտ կարիքն ու նրա փոխադրութեան միջոցը, Յովսէփը հաւատաց եւ այնուհետեւ միայն գինք փոխադրելով զբաղեցաւ մինչեւ իր մահը:

Գինքի փոխադրութիւն: Երկու բառ է պարունակում իր մէջ, արտաքին կազմուածքը բաւական թոյլ, ազդեցութիւն չթողնուր, բայց բաւական է խորը թափանցել, բաւական է զբաղել կամ վառ եռեւակայել, այն ժամանակ միայն այդ դժոխային աշխատանքն իր ամբողջ ծանրութեամբ եւ վեհութեամբ մեր առաջ կը պատկերանայ: Այնէն րոպէ վտանգի մէջ, որ կարող են լրտեսների միջոցաւ ձերբակալել քեզ եւ պահեստը գտնել, իւրաքանչիւր փոխադրութեան առեն բազմաթիւ ընդհարումներ. մեծ զգուշութիւն է պէտք բոլոր աշխատանքների ժամանակ, այլապէս սխալները կարող են անդառնալիօրէն վտանգել թէ յեղափոխական գործին, թէ անհատներին, թէ հայ ժողովրդին եւ այդ բոլորի պատասխանատուութիւնը փոխադրողի վրայ է ընկնում: Ծանր է այդ պատասխանատուութիւնը եւ մեծ ժամանակ ցաւալի, որ նրանք պատմութեան մէջ անուն չեն թողնում, իրենց գործունէութիւնն անկարելի է իմանալ, որովհետեւ անյայտութեան մէջ

են գործել: Այդ տիպերից էր Թօփալ Տէրտէրը, որ իր կեանքն ու հոգին նուիրել էր պաշտած գործին: Ահա 1896-ի դէկտեմբերին, նա նուագային ճամբորդութիւն է կատարում, ճանապարհները ուսումնասիրելու եւ դեռ Ռիզա չհասած՝ ձերբակալւում է ոստիկանների կողմից ու յետ վերադարձւում Տրապիզոն: Նրան մատնել են: Հարցաքննում են Յովսէփին: Տրւում են բազմաթիւ հարցեր, բայց փորձած յեղափոխականը կարողանում է նեղ րոպէին ազատւելու ելք մտածել: Տւած պատասխանները լինում են անկապ, անիմաստ եւ ծիծաղաշարժ, որ կարծում են թէ կամ դիւժ է եւ կամ չատ «բարձր լեզուով» է խօսում, իրենք չեն հասկանում, որի համար էլ ստիպւած են լինում ուղարկել Պօլիս՝ աւելի բարձր պաշտօնեաների քննութեան:

Այնտեղ էլ երեք ամիս մաչեցաւ. նրանից ոչինչ չկարողացան հասկանալ եւ ստիպեցան նրան էլ մատնակից անել այն ժամանակւայ քաղաքական բանտարկեալների նկրման: Յովսէփին ազատ էր եւ կրկին իր հայրենիքում: Բանտային կեանքն ու չարքաշ աշխատանքները նրան ուժասպառ էին արել: Նա թոքախտաւոր էր, ինչպէս չատ յեղափոխականներ. նա «պարտաւոր» էր չուտ գերեզման իջնել քան միւս հազարաւոր մահկանացուները եւ նա այնքան էլ չէր սոսկում այն խոր վիհից, որ իրեն էր յատկացւած Մայր տիեզերքի կողմից, որքան որ դեռ երիտասարդ, թարմ հասակի մէջ, գործունէութեան ամենաւատ շրջանում, գիտակցութիւն ունի, բայց կորչում է, երանգ ունի՝ անհետանում է, յոյսեր ունի՝ փշրւում են: Նա զգում էր որ կեանքը հիւծ-

ւսմ է, մոմի պէս հալւսմ է եւ ինչպէս բոլոր թո-քախտաւորները, նոյնպէս եւ ինքը առանձին ջնջե-չուքեամբ զործ էր ուզում իր ընկերներից: Ընկեր-ները ուշադրութիւն չէին զարձնում, այլ ամէն կերպ աշխատում էին նորան առողջացնել, ուժերը վերականգնել եւ ահագին դժւարութեամբ կա-րողանում են ուղարկել Ծնողների մօտ՝ Ղ. զիւ-ղը: Ընտանեկան յարկին ու Ծնողական գուր-գուրանքը, հայրենի դաշտերն ու ձորերը նրան չէին հետաքրքրում եւ նա իր նամակների մէջ միչտ «զործ» էր խնդրում: «Գործ կ՝ուզեմ», այսպէս էր սկսում նա իր նամակները եւ վերջացնում էր աւելի խիստ՝ «Գործ կ՝ուզեմ, մի՛ թողուք որ չան պէս սատկիմ»: Մարդ ի՞նչ սատիճանի ծարաւ պիտի լի-նի յեղափոխական աշխատանքի, որ այդ սատիճան ծայրայեղ ոճրանուէնան համար: Նա արժանացաւ իր նպատակին, նորա խոհանձանքներին զիջեցին ըն-կերները ու զործ տւին, որից վերազարձաւ ուժաս-պառ ու պատրաստւեցաւ անխոով ճամրայ ընկնելու դէպի իր պաշտած Եղիսաւցու մօտ՝ չաւխանեակա-նուէեան գիրկը:

ԲԱՂՏԱՍԱՐ ՄԱԼԵԱՆՑ

ԳՈՒՐԳԷՆ ԲԱՂՏԱՍԱՐ ՄԱԼԵԱՆՑ

Ծնուել է 1873 թուին Վերին Ագուլիս քաղաքում: Դեռ պատանեկան հասակում վառ և եռանդուն էր. նա իր չրջապատի անիրաւութիւնները տա նել չէր կարող և միչտ աչխատում էր սեփական ուժերով վերջ տալ նրանց, որքան այդ հնարաւոր էր: Ռուսական բանակի զինուոր էր նա և կը գտնուէր Նոր Բայազէդեան գնդի մէջ, ուր եւ նա կարդաց Հ. Ց. Դաչնակցութեան Վրէժ կոմիտէի թռուցիկը. իմացաւ Հայաստանի թչուառ վիճակն ու վճռեց իր ամրողջ ընդունակութիւնը զոհել հայրենիքի ազատութեան համար:

«Էլ ո՞ր օրւայ համար պիտի զործի հրացանս, երբ Մեծ Մարդասպանը կրակի ու արեան ծով է դարձրել Մայր Հայաստանը»: Այդ հայկական ընդհանուր կոտորածից յետոյ էր, երբ ամէն հայ երիտասարդ սրբազան պարտք էր համարում հայութեան նահատակների վրէժը լուծել: Եւ երիտասարդ Բաղտասարը իր մի քանի ընկերներով փախաւ ռուսական զինուորական չարքերից ու ներկայացաւ «Վրէժ»-ի կոմիտէին: Նրան սիրով ընդունեցին եւ իր սա կաւախօսութեամբ ու վտանգաւոր գործերի ժամանակ ցոյց տուած անվեհերութեամբ չուտով դարձաւ բոլոր ընկերների սիրելին: 1896 թուին Բուլգարացու խմբին հետ մտաւ Վան, որտեղից էլ Հայոց Ձոր, ճանապարհին մի քանի ընդհարումներ ունենալով, որոնց մէջ նշանաւոր է «կեմա-Մարադի» յայտնի կռիւը: Այդ տարւայ ծրագրած արչաւանքը չիրագործուեցաւ, յետաձգուեցաւ աւելի չարմար

պայմանների ներկայանալուն եւ հետեւապէս հայ-
դուկներն ստիպւած էին իրենց իսկական աչխա-
տանքին կառչել: Ամեն մէկը մի կողմ անցած իր
արհեստներով կամ ընդունակութիւնների համա-
պատասխան պաշտօն գտնելով ապրում էր: Գուր-
գէնն էլ անգործ չմնալու եւ կազմակերպութեան վը-
րայ աւելորդ բեռ չդառնալու դիտաւորութեամբ
իսոհարարի պաշտօն է ստանձնում Դաշնակցական
գինագործների բնակարանում: Ընկերները չէին
դանկանայ այդ պաշտօնը նրան յանձնել եւ միչտ
կրկնում էին. «Գուրգէն, ինչո՞ւ ես միչտ ամաչե-
ցրնում մեզ այդ դերովդ»: Բայց մաքուր եւ ազնիւ
յեղափոխականը միչտ պատասխանում էր. «Դաչ-
նակցութեան սկզբունքով՝ աչխատանքի հաւասա-
րութիւն պէտք է լինի մեր մէջ. ես առ այժմ կարող
եմ օգնել ձեզ իմ այս աչխատանքով՝ խոհարարու-
թեամբ»: Գուրգէն այդ փոքրիկ պաշտօնի մէջ էլ
ցոյց էր տալիս իր մաքրութիւնը եւ հաւատը դէպի
յեղափոխական դործը, որ սուրբ է եւ վեհ: Մի քա-
նի ամսւայ արած ծախսերը նա պահել էր ամենայն
ճանրամասնութեամբ եւ չիշատակած նոյնիսկ կէս
եւ մէկ չորրորդ կոպէկները եւ որոնք իրրեւ պատ-
մական տոգումանտներ մնում են եւ պատիւ են բե-
րում հայ հայդուկներին:

1897 թւի յունւար 25-ին, նա անցաւ Կով-
կաս, ուր իր տպաւորութիւնները, կռիւների
քաղդրութիւնն ու դաղափարական, յեղափոխա-
կան կեանքը ներկայացնելով՝ «Թունաւորեց» իր
չրջապատն ու երբ դալ-ունը բացւեցաւ, նա ան-
միջապէս ձգեց ամէն ինչ եւ թռաւ «Վրէժ» կենտրո-

նական կօմիտէին, ուր այդ ժամանակ բազմաթիւ յեղափոխականներ էին հաւաքուում, կենտրոնանում, ուր աշխատանքն այնքան շատ էր եւ ոգեւորութիւնը վառ: Գուրգէն դադար չունէր, նա ցինուսուն հոգու գլուխ անցած առաւօտից մինչեւ երեկոյ զինուորական վարժութիւնները էր անում եւ այդ բոլորը հայկական բարբառով: Մի խօժամանակ նա պարտաւոր էր զինուորական հաղուստներ գտնել, կերակրել յիսուն հոգու և զինել: Նա այդ բոլորը ձատարում էր բանաստեղծական դիմացկունութեամբ եւ ուրախութեամբ: Հայրենիքի աղատութեան համար կռւելու տենչն այնքան արտայայտիչ էր նորա մէջ, որ չէր կարող համբերել մինչեւ արշաւանքի ծանրակշիռ խնդրի լուծումը, նորա իրագործումը, այդ պատճառով էլ նա մի քանի վաստուրական մեկնող Տէրօեանի երեսուն հոգուց բաղկացած խմբին: Գնալու ժամանակ նա սրտագին կերպով բաժանուեց ընկերներից եւ նորա վերջին խօսքերն էին. «Տղերք, ցտեսութիւն եմ ասում միայն, կը գաք երկիր, եւ մենք այն տեղ, հայրենիքում կը տեսնուենք»: Այլեւս ընկերները Գողթան գաւառի այդ համեստ, մաքուր եւ անբիծ Գուրգէնին չտեսան: Նա գնաց եւ մնաց հայրենիքում:

Վանի լճի արեւելեան մասում Գուրգէնը տասը ընկերներով բաժանուում է Վազգէնից ու ապահով անցնելով Բաղէշ, միանում է Սերոբի, Ուրւականի եւ միւս խմբերի հետ: Նա կռւող լինելուց զատ, Թղթակից էր, որ շատ ժողովրդական ոճով ներկայացնում էր հարազատ ժողովրդի վիճակը: «Հայն այլեւս չի վախենում մեռնելուց, դանակը ոս-

կորին է հասել. եղած–չեղածը պատրաստ է ղէնքի տալու, և սակայն այստեղ բաւական քանակութեամբ ղէնք չի ճարւում: Ձէ՛նք, ղէ՛նք հասցրէք»: Այդ ուղղութեամբ էլ նա գործեց Մուշի, Բաղէշի և Սասունի շրջաններում, կազմակերպեց ու զինեց ըստ–րուկ հայլին, և մի օր էլ, երբ նա այցելութեան էր ելել անձամբ ստուգելու, իմանալու բոլորը, նա մատնւում է կառավարութեան ձեռքը՝ հայ մատնիչ–ների կողմից ու քաջարար դիմադրելով թշնամուն՝ ցրօնք գլուղի կուի մէջ, ընկնում է 26 տարեկան հա–սակում:*)

Մինչև այսօր էլ Տարօնի ժողովուրդը լալիս է «հեռւից եկած» այդ մաքուր ժողովրդական-հերոսի մահը և միշտ էլ ուրախութեամբ կը վերյիշէ այդ անքաւ դևերգմանին մէջ թաղւած նահատակի կեան–քըն ու գործերը: Աւելի լաւ բնորոշել է Հայ Գուսան իր մի ոտանաւորով՝ նւիրւած՝ «Գուրգէնի անմահ յիշատակին»:

---

*) Նրա մահը առիթ է տւել տարածելու ժողո–վրդի մէջ, որ երբ Գուրգէնը նւիրւել է յեղափոխու թեան, հայրը դիմել է նրան, խնդրել է չմասնակ–նակցել այդ չարժումներին, ասելով թէ՝ «քո մի կչռով ոսկի կը տամ յեղափոխութեան՝ մի գնա՛ դուն», որին Գուրգէնը պատասխանել է.— «Ես պի–սի գնամ իմ ազգի համար զոհւելու: Արիւն է պէտք, արէն, եւ ո՛չ թէ ոսկի»:

Գլգլալով ջուրն է իջնում
Մշոյ մշուշ սարերէն.
Ծիծեռնները ծի՛ւ–ծի՛ւ եկան
Գարնան գալը երգելէն:

Գարուն չկայ հայի համար,
Ծաղիկ, ծիծեռ մեզ պէտք չեն.
Գերեզմանս հողին հաւսար,
Թող փուշ բուսնի իմ վրէն...

Գնա՛, ծիծեռ, թո՛ղ ինձ մենակ՝
Վէրքը սրտիս՝ հողի տակ...

Բայց երբ տեսնես թշնամու դէմ
Հայ ժողովուրդ սարի պէս,
Զէնքը ձեռին հպարտ կանգնած,
Հայե՛ր, լեռներ իրար պէս,

Ա՛խ, այդ օրը արի՛, ծուա՛,
Գարնան գալը նոր կանչէ.
Հայոց գարնան, որ բիւր բարեւ
Սիրտս խորն ղօղանջէ...

ԱՐԱՄ ԱՐԱՄԵԱՆ

ԱՇՈՏ—ԹԱԹՈՒԼ ԱՐԱՄ ԱՐԱՄԵԱՆ

Ծնուած է 1870 թուին Կարին քաղաքում: Նորա պատանեկան կեանքի մասին չատ քիչ տեղեկութիւններ կան եւ առ հասարակ կենսագրական նօթեր պակասում են: Սովորել է Սանասարեան դպրոցում, եւ աւարտելուց յետոյ թաղական խորհրդի քարտուղար է եղել: Քաղաքական բռնութիւնները եւ հայ ժողովրդի անվերջ տառապանքները նորան նետեցին յեղափոխութեան գիրկն եւ նա 90-ական թուականներին չարեց Դաշնակցութեան, դեռ քսան տարեկան հասակում: Կարճ ժամանակւայ ընթացքում, նա ոչ միայն հանդիսացաւ շրջանի մտաւորականութեան ղեկավարը, այլ եւ իր գործնական մասնակցութեամբ ահաբեկման մէջ՝ աւելի սիրոյ եւ չարդանքի արժանացաւ: 91-ին նա սպանեց Խաչատուր Կերէկեհանին, որ յեղափոխական չարքերի ծաւալման խոչընդոտ էր հանդիսանում եւ այդ պատճառով էլ ստիպւեցաւ հեռանալ եւ անցնել Կովկաս:

1892 թուին նա նորից գործունէութեան մէջ էր եւ այս անգամ արդէն կուսակցութեան օրէնսդրական մարմնի՝ ընդհանուր ժողովի մէջ՝ իբրեւ ներկայացուցիչ: Այստեղ Արամեանն հանդէս եկաւ իբրեւ ուրոյն մտածող եւ պարզաբանեց իր այնքան պաչտած հաւատամքը՝ անհատական տերօրի գաղափարը:

Նա դէմ էր ընդհանուր չարժումներին, ապըստամբութեան, որովհետեւ ժողովուրդը դեռ այդ պիտակութեան չի հասել, ցրւած է եւ միաժամանակ վտանգաւոր, որովհետեւ կառավարութեան ուչադրութիւնը կը հրաւիրէ դէպի ամբողջ հայ

ժողովրդի վրայ և խստութիւններն առելի սիստէմատիկ ու մտածուած կը լինեն:

— «Այդ բոլորի փոխարէն, պնդում էր նա, պէտք է ընդունել գործունէութեան մի այլ սիստէմ, այն է՝ անհատական տերօր, ուղղուած կառավարութեան կեղեքիչ պաշտօնեաների ու ամէն մի ճնշողի դէմ: Թող տերօրիատի պարտքը լինի վերջ դնել բռնաւորի կեանքին եւ սպանութիւնը կատարելուց յետոյ երբէք փախուստ չտայ, այլ կանգնի տեղն ու տեղը և յայտարարէ, որ ինքն է կատարողը, առանց ուրիշների մասնակցութեան եւ դրդման, որպէսզի իր պատճառով չվնասուեն ուրիշներ, շատ անգամ ամբողջ գիւղեր եւ համայնքներ»:

Որպիսի դաղափարականութիւն եւ անձնազոհութիւն: Յանկանո՞ւմ ես գոհւել ազգիդ եւ հայրենիքիդ, ասում է նա, պարտք համարիր ոչնչացնել բոլոր նրանց, որոնք խոչընդոտ են հանդիսանում ու անհատապէս գոհւի՛ր, որպէսզի ուրիշներ գոհ չերթան: Գնահատելի էին նորա այդ թափն ու մտածողութիւնը, բայց ընդունելութիւն չգտան, որովհետեւ ևթէ տաճիկ կառավարութիւնը այնքան խելք ունենար, որ իսկական յանցաւորներին պատժէր ամէն մի քայլի մէջ, շատ աւելի տանելի պայմանների մէջ կը գտնէր հայ ժողովուրդը: Ընդհակառակը նա առիթներ է փնտռում հայ գեղի բնաջնջման եւ անհատական տերօրները կարող են միշտ առիթ լինել: Եւ մանաւանդ անհատական բնոյթ ունեցող ձեռնարկները գնահատելի են և գովասանքի արժանի, բայց ան նրբ միացած չէ կազմակերպութեան հետ, գործնական հետեւանքներ չի ունենայ: Նորա այդ առա-

Ջարկը մերժուում է և Արամը անխախտ իր մտքին՝ հեռանում է կուսակցութեան գործնականից եւ ըզբաղուում ընդհանուր պրօպագանդայով։ 94 թւի աշնան, հետեւելով մինչ այդ կուսակցութեան գործունէութեան, նա վերադառնում է ժողովրդեան մէջ եւ այս անգամ այն խոր հաւատքով, որ անհրաժեշտ է կազմակերպել ժողովրդական ինքնապաշտպանական խմբեր եւ միաժամանակ ֆիզայական գնդեր, որոնք կարողանան մի կողմից դէմ դնել քրտական աւարառու յարձակումներին եւ միւս կողմից՝ ճանապարհը հարթել դէպի մեծ ծրագրի իրագործումը։

Եւ իրեն յատուկ եռանդով նա ասպարէզ նետուեցաւ, գործից անքուն գիշերներ, մխիթարեց հայ տառապեալ աշխատաւորին եւ մի կողմ նետելով իր ինտելիգենտութիւնը, նա գիւղացու հագուստների մէջ, տրեխներ հագած՝ իր սրբազան գործն էր տանում։ Նորա այդ գիւղական աշխատանքների ժամանակ է լինում, երբ նա, 1896 թւի յուլիսի ինների ձերբակալւում է Քէօփրիւքէօյ գիւղում՝ գիւղական խրճիթի մէջ։

Նրա յեղափոխական տոկունութեան ու հաւատքի մասին դաղափար կազմելու համար պէտք է որ քաղուածքներ անենք նորա վերջին նամակից, որ գրուած է յունիս 30–ին, սահմանապլխի կօմիտէներից մէկին։

«Քէօփրիւքէօյում հանդիստ նստած... տանը ձեր հասցէին նամակներ էինք գրում։ Յանկարծ լուր ուին որ Ալայ–բէկը «ղըրսերտար»–ների խմբով, թւով 40–50 հոգի, եկել է գիւղը։ Քիչ յետոյ եկաւ

դայմագամը 8–10 հոգով։ Ես ընդհատեցի զրուցը եւ նամակները ծրարը պահեցի եւ ինձս կամեցայ դուրս գալ փողոց, գոնէ այն տեղ բռնելու համար»։ Արժէ՞ արդեօք բացատրութիւններ տալ, մի՞թէ պէտք է յիշեցնել, որ գլուխ խոնարհենք այդ մեծ գաղափարականի առաջ, որ ցանկանում է փողոցում ձերբակալել՝ տնեցիներին վնաս չհասցնելու համար։ Եւ նորա այդ անսպառ սիրոյ փոխարէն ինքը ժողովուրդը նոյնպիսի գուրգուրանքով է վերաբերւում, որովհետեւ, ինչպէս ինքն է գրում. «տան տէրը եւ կանայք լալով աղաչում էին դուրս չգամ. ասում էին՝ տները չեն խուզարկելու, հանդերը պիտի խուզարկուեն»։

Թաթուլը ձերբակալուում է չնորհիւ նամակատար սուրհանդակի անփորձութեան, որ իր բռնուելու ժամանակ նամակներն անմիջապէս յանձնում է կառավարական պաշտօնեաներին ու պարզապէս յայտնում թէ ումի՛ց է և որի՛ն պիտի յանձնի՝ հասցէներով միասին։ Այդ այնքան էլ նշանակութիւն չէր ունենալ եւ կամ հնարաւորութիւն կը լինէր բանտից ազատուելու, եթէ հարցաքննութեան ժամանակ նորա դէմ չցցէր իր երէկւայ ընկերը, խնուսցի դաւաճան Տիգրան Գէորգեանը՝ Ազրայէլ կեղծ անունով։

«Ես միշտ ուրանում էի Արամեան լինելս, բայց մի օր յանկարծ առաջս ցցուեց Ազրայէլը իր հարցումով. «դու Արամը չէ՞ս, ինձ չէ՞ս ճանաչում», ես խոստովանեցի Արամը լինելս։ Ես համարեա ուշաթափ ընկայ մի աթոռի վրայ։ Ինձ համար ծանր եւ ճնշող էր այն հանգամանքը, որ ես դատւում էի իմ

երէկւայ ընկերոջ առաջ. երէկւայ յեղափոխական Ազրայէլը, ոստիկան քօմիսէրի փայլուն համազգեստի մէջ, դաւաճանելով ամենահաւատարակ պարտականութիւններին, ամէն միջոց գործ էր դնում բանալու մեր բոլոր գաղտնիքները»:

Էրզրումի բանտում Արամեանը խիստ հակողութեան տակ է առնւում, նրան չղթայում են եւ մի խուց նետում. ահա ինչպէս է նկարագրում նա. «Ձիկը, որի մէջ եմ, ոչ մի տեղից լոյս չի ընդունում, միայն դռան վրայ կայ մի փոքրիկ ծակ, որ բացւած է մի մութ միջանցքի մէջ. խցի երկարութիւնը մէկ ու կէս մէդր է, լայնութիւնը մէկ, բարձրութիւնը՝ մէկ ու կէս. խոնաւութիւնից օդը չափազանց ճնշող է. խոտի մի փոքրիկ կտոր, ջրի մի աման, մի հատ թխթեղէ ճրագաման, ահա այն բոլորը, որոնցից կազմւած է խցիկիս կահ-կարասիքը: Դուռը միշտ փակ է: Բնական կարիքների համար 1–2 րոպէով դուրս են տանում 24 ժամում երկու անգամ, առանց թողնելու մէկի երեսը տեսնեմ»:

Երեք երկար ու ձիգ տարիներ այդ հերոս նահատակը, այդպիսի դժոխային պայմանների մէջ է քարշ տալիս իր կեանքը եւ նոյնիսկ որոշ հրահանգներ ուղարկում դրսի ընկերներին: Բանտի կապանքները նրան չեն ընկճում, նա չատ անտարբեր է դէպի այդ բոլորն և աւելի ոգեւորուած է դրսի յեղափոխական աշխատանքներով: «Ի սէր Աստուծոյ, ըշտապեցէք Հանտակերտի եւ Ման-Արագի համար մարդիկ ուղարկել, գործեր չատ կան անելիք: Մեր վիշտը, տառապանքը կը կրկնապատկւին, եթէ մեզնից չետոյ ոչ ոք լինի մեր տեղը բռնող: Մ՛ըն,

որքան անբաղդ ենք. մի՛թէ անգութ երկինքը այս-պիսի կրիտիկական, այսպիսի ծանր րոպէում մեզ պիտի դժէր թշնամու ճանկը»։

Աւելի յեղափոխական եւ աւելի համարձակ են լինում նորա պատասխանները հարցաքննութեան ժամանակ։ Նա իր ով լինելը չի ուրանում, քննադատում է թուրք կառավարութեան վայրագութիւնները, խարազանում է պաշտօնեաներին, որոնք մի քանի ոսկու եատեւից ընկած՝ արդարութիւնն են ոտքի տակ տալիս. չի ուրանում որ ինքն Արամն է, Կերեկեցեանի սպանողը, որ ինք անդամ է Հ. Ց. Դաշնակցութեան, որի կենտրոնը արտասահման է, հրատարակում է «Դրօշակ»թերթը, որ նրա ծրագրի հիմնական կէտերն են՝ տաճկական բռնակալութեան վերացում եւ հայ եւ այլ աշխատաւոր ժողովուրդների ազատագրում, որ կուսակցութիւնն իր բազմաթիւ հետեւորդներով կանգ չի առնելու եւ ոչ մի յեղափոխական միջոցի առաջ եւ որ ինքն էլ այդ կազմակերպութեան անունից գալիս է յեղափոխական գործերի համար։

Ոստիկանութիւնից նրան փոխադրում են նախնական դատարանը, ուր երկու անգամ հարցաքննում են, երբ եւ նա աւելի «համարձակ եւ կանոնաւոր ձեւով յեղափոխական նպատակի, միջոցների եւ պատճառների վերաբերեալ խնդիրները»։ Աչուռթաթուլը գիտակցաբար յեղափոխական էր եւ այդ պատճառով նա չի ժխտում իր անդամակցութիւնը Հ. Ց. Դաշնակցութեան եւ չի յուսահատւում ու վախենում մահից՝ չնայած հաւատացած էր որ իրեն «մահ կամ 101 տարւայ բանտարկութիւն» սպասում

էր: Այդ հաւատը նրան անմահացրեց եւ արժէր որ իր իսկ խօսքերով երեւան հանէր այն մեծ ու տո-կուն հոգին, որ քիչ թէ շատ չափով, երկար կամ կարճ ժամանակով բնակւում է իւրաքանչիւր մի հայի մէջ:

«Իմ վիճակի ծանրութիւնը ինձ չի ընկճում միայն նրա համար, որ ես գիտակցարար ընտրել էի հասարակական գործունէութեան այնպիսի ասպարէզ, որտեղ իւրաքանչիւր րոպէն սպասում էր ինձ բանտ կամ կախաղան եւ կամ մահառիթ սպանիչ դնդակը: Ես ցաւում եմ, սրտանց ցաւում, որ բաղդը չուտ զրկեց ինձ փշոտ ճանապարհներից, որոնց մէջ բոբիկ ոտներով մանգալ սիրելի էր ինձ, որի մէջ դեռ երկար, մինչեւ վերջին չունչս կամենում էի տանջւել քանի չարչարուող հայ ժողովրդի համար չի ծագել նոր կեանքի նոր առաւօտ: Մուրազս մնաց անկատար: Երկինքը զրկեց ինձ հրացանը ձեռքս կռւի դաշտում ընկնելու բաղդաւորութիւնից... Հաւանաբար երկու-երեք ամսից կռւտան մեր վճիռը: Ենթադրում եմ որ ես կախաղանի կամ հարիւր մէկ տարւայ բանտարգելութեան կ'ենթարկւեմ: Ո-չինչ: Կամք յեղափոխութեան օրհնեալ լինի»:

Եւ կատարւեց այն, ինչ որ դուշակեց ինքը: Օ-գոստոս 9-ին, 1899 թւի, երկուշաբթի առաւօտ արշալոյսին, մի վաշտ զօրքի հսկողութեան տակ, Ա-րամ Արամեանը 29 տարեկան հասակում, դուրս հանւեցաւ բանտից եւ դէպի Կարնոյ հրապարակները մեզ մէկը առաջնորդւեցաւ: Արամը առանց մէկի օգնութեան, հաստատ քայլերով պատւանդանի վրայ բարձրացաւ եւ կարճ ու չանթահարող խօսքերով

դիմեց դէպի ժողովուրդը: Նա սուր քննադատու-
թեան ենթարկեց կառավարութեան, դովաբանեց
ազատագրական չարժումը, կոչ ըրաւ ժողովրդին՝
համախմբուել եւ գրոհ տալ՝ խորտակելու թշնամու
դահը. յայտնեց որ ինքը գոհունակութեամբ է ըն-
առաջ գնում մահուան, որովհետեւ իր սիրելի ազգը
պիտի փրկւի եւ իր ճառը վերջացրեց «կեցցէ Ցեղա-
փոխութիւնը» բառերով, ապա ինքն իր ձեռքով չը-
ւանն անցկացրեց իր վիզը, ոտի մի հարւածով դէն
չպրտեց սեղանն ու օդի մէջ մի քանի գերմարդկա-
յին պտոյտներ գործելուց յետոյ՝ հոգին աւան-
դեց...

Ձկայ նա, որ երկար տանջւեց եւ աչխատեց,
չկայ նա, հայ ժողովրդի պահապան հրեշտակներից
ամենաարթունը, յեղափոխական գաղափարի կեն-
դանի մարմնացումը, չկայ նա, որովհետեւ գիտակ-
ցարար մահն է ընտրել, չկայ նորա դիակը, որ ե-
րեք օր չարունակ կախաղանի վրայ կախւած մնաց
եւ թուրքերը միչտ թամաչա էին անում, իսկ հայ
ժողովուրդը միչտ լացով եւ արցունքով էր յիչում
նորա մահը, իսկ անունը՝ հպարտութեամբ:

Նորա հոգին սակայն, կենդանի է եւ սաւառ-
նում է այսօր հայրենի արիւնաներկ դաչտերում եւ
նորա ցանած սերմերը այսօր առատ հունճք են տը-
ւել, որովհետեւ անհատների փոխարէն՝ հազարա-
ւորներ են այժմ նոյն ճանապարհով գնում:

Վերջացնենք այս փառաւոր դրւագը իր իսկ վեր
ջին բառերով.— «Թանկագին ընկերներ եւ ընկերու-
հիներ, երեւի մեզ վիճակւած կը լինի չուտով մեր
գաղափարների համար կախաղանի վրայ տալ մեր

վերջին ունեցածը: Կը լինի՞ առիթ նորից գրելու— այդ չգիտեմ: Մնա՛ք բարով, աւել պակաս հալալ արէք: Կտակում ենք ձեզ մեր վրէժը եւ այն գործը, որի համար մենք պատրաստ ենք կուել մինչեւ վերջը: Վստահ եղէք, ձեր ընկերները ունին բարոյական արիւթիւն համարձակ քայլերով դիմելու դէպի կախաղան, որը անկասկած վաղ թէ ուշ մեր հետեւորդներին կը բարձրացնի դէպի ցանկալի վերածընութիւն... Անյագ կարօտով համբուրում եմ բոլորիդ եւ ցանկանում յաջողութիւն ձեր գործին, ուժ ձեր բազուկներին: Եթէ մի օր երկինք բաց աչքերով նայիր ձեզ բաղդաւորութիւն՝ տեսնելու մեր դաղափարների յաղթանակը, կարմիր օրերում, գլուարթ արշալոյսին՝ մեզ էլ յիշեցէք... Մահկանացուների մէջ մեզ կը համարենք ամենաերջանիկը:

ԹԱԹՈՒԼ»

ՍԵՐՈԲ ՎԱՐԴԱՆԵԱՆ

ԱՂԲԻՒՐ ՍԵՐՈՒԲ-ՎԱՐԴԱՆԵԱՆ

Սերոբ Վարդանեան ծնած է 1864 թուին, Ախ-լաթ գաւառի Սողրդ գիւղի մէջ։ Նա Ռշէնի տան զաւակներից էր, հարուստ եւ պատուաւոր ընտանիքի անդամ, որ իր կեանքի մէջ կարիք չի տեսել եւ միշտ էլ առատութեան մէջ է եղել։

Սերոբ, իր չորս եղբայրների մէջ ամենից պըզտիկն էր, որի համար էլ ապրում էր որոշ ազատութեան մէջ։ Դեռ փոքր հասակից նա անհանգիստ տարր էր նկատւում գիւղում։ Շատ էր սիրում ձի նստելը, սար ու ձոր պտտելը եւ որսորդութիւնը անելը։ Իր որսորդական փորձերը նա կատարում էր ծառերի, հաւերի վրայ՝ իր պարսատիկով եւ աղեղներով։ Ինչ անդամ չէր պատահում, որ գիւղի հարս ներն ու աղջիկները դանգատի էին գնում Սերոբի մօր՝ Բայազի մօտ։

Երբ մի քիչ չափահաս եղաւ, մեծ եղբայրը՝ գիւղի տանուտէր Մխէն, մի դաշոյն եւ հրացան նըւիրեց։ Այդ օրը Սերոբի ուրախութեան օրն էր։ Նա անմիջապէս վազեց անտառները՝ կենդանիներ որսալու և դրանից յետոյ ամէն օր։ Նա շատ անդամ տուն էր վերադառնում՝ թռչուն, նապաստակ եւ կամ եղնիկ բերելով։

Իր այդ կեանքը չարունակւում է մինչեւ 21 տ. հասակը, երբ և նա հանդիպում է իր հօրեղբօր՝ Առաքելին, որ նոր էր վերադարձել Պօլսից՝ իր հետ աղգային-յեղափոխական գաղափարներ բերելով։ Առաքելը մասնակցել էր Ներսէս պատրիարքի ժամանակ տեղի ունեցած ազգային եռ ու զեռին։ Մի օր

Իմանալով իրենց Սերոբի քաջագործութիւնները, իր մօտ է կանչում նրան եւ ասում— «Սերոբ, իրաւ է, դուն լաւ, կարիճ որսորդ ես, նչան առած տեղդ կը դամես, բայց բաւական չէ վայրի գազաններ որսալ, չատ հեչտ է ատ. երբեմն էլ մարդ–գազաններ որսալու է»... Այս եւ նման քարոզները Սերոբի վրայ խոր տպաւորութիւն են թողել: Նա արդէն վարակւել էր ազգային–յեղափոխական գաղափարներով:

Սերոբը չատ անսանձ և յանդուգն քայլերի կը դիմէր չատ անգամ, որի համար էլ հօրեղբայրը վճռում է ամուսնացնել, որը, սակայն, չկարողացաւ արգելք հանդիսանալ նրա որսորդութեան: Մի օր էլ, երբ նա լեռն էր բարձացել, հանդիպում է երկու քիւրդի, որոնց հետ կռւի բռնւելով՝ մէկին ըսպանում է, իսկ միւսը կարողանում է փախչել:

Այդ դէպքը Սերոբի կեանքի մէջ վտանգման կէտ է հանդիսանում, որովհետեւ հօրեղբայրը՝ քիւրդերի վրէժխնդրութիւնից եւ կառավարութեան հետապնդումներից ազատելու համար, նրան ուղարկում է Պօլիս:

91 թւականն էր: Մի օր Ապրիլի մօտ են գալիս երկու ոստիկաններ, աչխատելով որոչ գաղտնիքներ դուրս կորզել, որը կռահելով Սերոբը՝ խուսափողական պատասխան է տալիս:

— Սերոբ Վարդանեանը դուք չէ՞ք, հարցնում են նրան:

— Չէ՛:

— Մի՛ վախենաք, վտանգաւոր բան չկայ. եթէ դուք չէք, չնորհք ըրէք մեղի ցցնելու. կարելի է դուք ճանչուր էք անոր հետ: Ապահով եղէք, վնա–

սակայր բանի համար չէ փնտռելնիս, այլ մարդուն օգտակար բան մը ունինք ըսելիք:

Առաջին վտանգն է, որի մէջ Սերոբն է ընկնում եւ երբ կարողանում է ազատուել, վճռում է թողնել Պօլիսը: 92–ին նա արդէն կարողացել էր անցնել Ռումանիոյ Սուլինա քաղաքը, ուր բաւական թուով հայ պանդուխտներ կային:

Նա չուտով իրեն աշխատանք է գտնում, որ չա–րունակում է մեայն մի քանի ամիս, որից յետոյ ո–րոշում է սրճարան բաց անել՝ աւելի ազատ զբաղուս համար: Քիչ յետոյ այդ գործն էլ ձգեց եւ խոհարա–րութեամբ զբաղուեց, մինչեւ որ 1893–ի քօլերան ե–կաւ եւ նրան կովկաս նետեց:

Քօլերայից փախչում էին բոլորը: Քաղաքի մէջ տիրում էր անասելի մի խուճապ: Հայերն էլ, դր–լուխները կորցրած, հիւպատոսից անցագիր էին խնդրում՝ Պօլիս վերադառնալու համար: Սուլինա–յի հիւպատոսը, մի քանի անցագիրներ տալուց յե–տոյ, վճռում է դադրեցնել: Հայերն յուսահատ դրու–թեան մէջ էին, երբ Ադրիւրը վրայ է հասնում՝ դր–նում է հիւպատոսի մօտ, պահանջում է երկիր անց–նելու թուղթ տալ, սպառնալով հակառակ դէպքում՝ հիւպատոսարանի դռները, պատուհանները կոտրա–տել: Այդ միջոցն իր նշանակութիւնն է ունենում եւ բոլոր հայերը կարողանում են ազատուել:

Ինքը, Սերոբը քաղաքը ձգում է 93–ի աշնան եւ անցնում է Պաթում՝ Տաճկահայաստան անցնելու համար:

Քիչ յետոյ նա անցնում է Կարին՝ Դաշնակցա–կան կոմիտէի հրահանգի համաձայն գործելու հա–

մար։

Կարնոյ ընկերներն սկզբնական չրջանում այնքան էլ վստահաբար չեն վերաբերուում, չեչտելով թէ անկարող է այդ երիտասարդը Երկրի մէջ որեւէ գործ կատարել։ Այդ պատճառով նա վերադառնում է նորից Կովկաս, ուր եւ տեսակցելով նշանաւոր Դաշնակցականների հետ, կարողանում է համոզել եւ ցոյց տալ իր ընդունակութիւնները։ Նա ընդունւում է հայդուկային խմբերի մէջ՝ գլխաւորապէս զէնքեր տարածելու, փոխադրելու գործին նպաստելով։ Նա զէնքի անբաժան ընկերն էր եւ հաստատ հաւատացող։

— Տղա՛ք, կ՚ըսէր բոլորին, առանց հացի մնայէք, առանց զէնքի մի՛ մնաք։ «Զէնք եւ մխիթիւն»։

1893–94–ի ընթացքում նա կարողանում է մի քանի անգամ անցնել Երկիր, մտնել իր հայրենի գաւառը՝ առանց ճանչցուելու։

95–ին նա թողեց օտար հորիզոնները եւ անդադար թափառումները՝ վճռելով մնալ Ախալքի, Բաղէշի չրջաններում, կազմակերպելու համար հայ ժողովրդի ինքնապաշտպանութիւնը։

Նա անմիջապէս ձեռնարկեց կազմակերպութեան։ Նորանոր խմբեր երեւան եկան չատ հայաբնակ դիւղերում։ Մուշը, Սասունը, Պուլանըխը եւ Բաղէշը նրա գործունէութեան կենտրոնավայրերն էին, ուր նա ոտով պտտում էր եւ չեղափոխական դասախօսները տարածում, ժողովրդական լեզուով հասկացնում թիւրք կառավարութեան հասցրած հարուածներն ու կռւի, ինքնապաշտպանութեան անհրաժեշտութիւնը։ Եւ գիւղացիները նրան լսում էր

ին, որովհետեւ խօսքից գործի անցնելը անմիջապէս էր կատարւում։

Սերոբի անունը տարածւում էր չրջակաները եւ քիւրդ ու թիւրք ահ ու սարսափի մէջ էին։ Կառավարութիւնն յատուկ լրտեսներ էր նշանակել, որոնց պարտաւորութիւնն էր այդ վտանգաւոր չեղափոխականի տեղը ճշդել, բայց անօգուտ։

Քիւրդերն արդէն լուրջ սարսափի մէջ էին, նրբանք ամէն օր դիմում էին կառավարութեան կրկնելով թէ՝ «Մասուն կոտորուող իրենց եղբայրներուն վրէժը լուծելու համար, Ռուսիայէն եկած Յան-Քիզայինները կը վխտան այս կողմերը, որոնց մէջ է այն քաջ մարդը, որ ժամանակ մը յայտնի էր ամենքին Սողորդաչ Սերոբ անունով»։

95-ի կոտորածների ժամանակ, երբ սուլթանական անարդ կառավարութիւնը իր արիւնալից թաթն էր տարածում ամէն կողմ, Սերոբն իր 27 ընկերներով պաշտպան հանդիսացաւ իր չրջանի հայութեան։ Ախլաթի այն գիւղերը, որոնց մէջ մի քանի զինւած հայդուկներ էին պահւած, ազատւել են կոտորածներից եւ այդ է պատճառը, որ ժողովուրդը օրհնում է Սերոբին եւ նրա զինակից ընկերներին։ Ամէն կողմ ուր մի վտանգ էր պատահում, որ գիւղի վրայ չարձակում էր լինում, միշտ գիմում էին ազատութեան եւ օգնութեան աղբիւրին, որի համար էլ անւանում էին Աղբիւր-Սերոբ։

Նրա մասին չրջակայքի հարսներն ու աղջիկները առասպելներ էին յօրինել, որ «Աղբիւր մէկ ձեռքով մէկ անգամէն եօթ քիւրդի գլուխ կտրեր է», որ «ուրիշ անգամ բոմբիներու (թիւրք զօրք) ձեռքէն ա-

պատելու համար ծովը կը նետուի եւ երեք օր լողալէն ետքը Առաէր ու Լիմ անապատներ (կղզիներ) ցամաք կ'ելլէ»։

Սերոբը բազմաթիւ կռիւներ, ընդհարումներ է ունեցել քիւրդերի, կանոնաւոր զօրքի հետ՝ Սողոմոնի, Թեղուտի, Բաբչէնի շրջաններում։ Բաբչէնի նշանաւոր կռւից յետոյ, թիւրքերը նրա վաչա տիտղոսը տւին։

Ազիւրը ո՛չ միայն զինուորական մարդ էր, այլ եւ կազմակերպական։ Նա իր ազատ ժամանակները նւիրում էր պրօպագանդային, բացատրութիւններ էր տալիս զիւղացիներին, խմբեր էր առաջ բերում, զինում էր աւելի յանդուգն եւ ճարպիկ երիտասարդներին եւ միաժամանակ քննում էր նրանց բոլոր վճռւելի հարցերն ու հանդիսանում իրր բարձրագոյն դատարանի նախագահ։ Ախլաթի բոլոր գիւղերի մէջ, նա խելօք, անաչառ մարդկանցից յատուկ մարմին-ներ էր ընտրել տալիս, որոնք իրաւունք ունէին վճիռներ տալու՝ յարաբերական եւ կամ քաղաքային դործերի վերաբերեալ։ Դրանց վճիռները պարտադիր էին գիւղացիների համար։ Շատ երկար ժամանակ գիւղացիները կառավարական դատարանի չէին դիմում։ Ծանր եւ կնճռոտ խնդիրների համար բոլորիներն ուղղւում էին Թ... Բիւրօին կամ կենտրոնական ժողովին, որի նախագահն էր ինքը, Սերոբը, եւ որի վճիռը անդառնալի, պարտադիր էր։ Ահա եւ միութիւն էր ստեղծում շրջակայքում եւ ժողովուրդն էլ աստիճանաբար վարժւում էր տեղական ինքնավարութեան։

Սերոբ իր յարաբերութիւնները գիւղացիների

հետ կը պահպանէր կամ այլեւայլութիւններով եւ կամ թղթակցութիւններով: Նա չատ դրել–կարդալ չգիտէր, եղածն էլ օտարութեան մէջ էր ձեռք բե–րել. նա ունէր եւ մի կնիք Ա. Ս. սկզբնատառե–րով:

Նա չատ քնքուշ եւ սիրող սիրտ ունէր: Իւրա–քանչիւր մի դժբաղդութիւն իր խոր աղդեցութիւնն էր թողնում այդ մաքուր հոգու վրայ: Նա առանձ–նապէս զնահատում էր իր ընկերների քաջագործու–թիւնը, փայփայում էր նրանց, բայց եւ չէր մոռա–նում լինել խստապահանջ անարդարութեան կամ անտեղի քայլի հանդէպ՝ անողոք:

Մի օր, պատմում է «Դրօշակ»–ի թղթակիցը, երբ Աղբիւրն իր խմբով ապաստանել էր Նեբրովթայ սարը՝ Սողորդի շրջականերում քիւրդերին եւ զին–ւորներին հալածելուց յետոյ, պատահում է հետեւ–եալ դէպքը: Լսւում է հրացանի պայթիւն: Ամենքը պատրաստւեցան դիմադրելու պատահականու–թեան, երբ յանկարծ տեսան որ իրենց ընկերներից մէկն էր՝ այծեամ չալակած՝ ժպտադէմ դէպի Աղ–բիւրը եկաւ՝ համեղ որսը նւիրելով՝ նախաճաշի համար:

«Սերոբ ոչ միայն չընդունեց, այլեւ խնդրեց ըն–կերներէն, որ ժողով ընեն ու դատեն այդ անկար–դապահ ընկերը: Այդ քաջ որսորդը Սերոբի ամենա–սիրելի ընկերը, Սիմոնն էր. բայց Սերոբ անողոք եւ–ղաւ եւ պահանջեց որ խիստ պատիժ տնօրինեն դի–րենք խախտած եւ անակնկալ դրութեան մէջ ձգած ըլլալուն: Սիմոն տասնապետ էր եւ ժայռ կոմիտէին պատուոյ խաչ ստացած էր. Սերոբ առաւ անոր [illegible]

եւ զայն պարզ զինուորի աստիճանին իջեցնելով՝ չարաթ մըն ալ բանտարկեց։ Այդ մասին գրեց նաեւ ժայռ կօմիտէին»։

Այս դէպքը ցոյց է տալիս թէ՝ որքան նա անողոք էր դէպի իր ընկերներն ու յարգող կարգապահութիւնը։

Ահա այդ մարդն էր, Աղբիւր–Սերոբը, որ ահ ու սարսափի մէջ էր պահում ո՛չ միայն քիւրտ եւ թիւրք ժողովուրդներին, այլ եւ կառավարութեան։ Բոլոր միջոցները՝ ձերբակալելու նրան, անօգուտ էին անցնում։ Խստութիւններից թէ խորամանկ միջոցներից, անուշ լեզուից թէ խոստումներից նա կարողանում էր խուսափել։

Կառավարութիւնը տեսնելով այդ բոլորը, վճռում է իր կատաղութիւնը թափել Սերոբի ընտանիքի վրայ։ Մի օր ոստիկանները վրայ են հասնում, թալանում հարուստ Ալէի տունը, քշում կենդանիներին, ամէն ինչ տակն ու վրայ անելուց յետոյ ձերբակալում Մխէին եւ կնոջը՝ Տարօն–ին։ Մխէն, սարսափելի տանջանքների ենթարկւելուց յետոյ կարողանում է ազատել։ Տարօնն էլ ազատ է արձակւում՝ ծածկւած բազմաթիւ սպիներով։

Ալէենց մեծ տունը քանդւեցաւ։

Սերոբը չընկճւեց։ Նա կրկնապատկեց իր ուժը եւ դնահատելի տոկունութեամբ չարունակեց հայ ժողովրդի պաշտպանութեան գործը կազմակերպել։

Նա երբեմն ասում էր ընկերներին՝ իրենց տան քանդւելու առթիւ. «Պէտք է բաղդաւորները երբեմն լան, որ թշւառները մխիթարւեն։ Տեսէք, մեր տու–

նը ձեզի օրինակ. ես նախ մեր տունը, Ախլաթի Ա՛չէի մեծ օջախը քանդեցի, որ չատ մայրեր իրաւունք չունենան զիս անիծելու, ըսելով «մեր տունը քանդողին տունը քանդուի»:

Ժողովրդական այդ հերոսը, որին չկարողացաւ ձերբակալել կառավարութիւնն իր կաշառքներով եւ լրտեսներով, ընկաւ հայ մատնիչի ձեռքից: Գեղաչէնցի Աւօն, կաշառուած կառավարութիւնից, հրաւիրում է Սերոբին ճաշի եւ թունաւորում նրան:

Եւ նա ուժասպառ, անկարող դիմադրելու իրեն չրջապատող զինուորներին, իր պաշտպանութիւնն յանձնում է իրեն հաւատարիմ եւ քաջասիրտ Սօսիին:

Ընկաւ Սերոբը պարտականութեան ճամբի վրայ եւ առատ նիւթ մատակարարեց ժողովրդի վառ երեւակայութեան եւ բանաստեղծների քնարին:

Սասունի եւ Մուշի չրջանի քիւրդերը հետեւեալ երգն են երգում—

Ախլաթի գաւառ,
Սողոբդ դեղ ըսած,
Իրեն քնակիչ՝
Աղբիւր չան
Բարիքով լեցած:

Պօղոս, Գրիգոր՝
Թիւրքին սիրական

Կ'ուզեն վերջայնել,
Աղբիւր Ջան
Ամբողջ Հայաստան:

Պօղոս, Գրիգոր՝
Խորհուրդ կազմեցին,
Թիւրք ոստիկանները,
Աղբիւր Ջան,
Ամբողջ կանչեցին:

Անիծած Դաւիթ
«Աղա–Ջան» կանչեց.
—կեղծուխեամբ ըսաց—
Աղբիւր Ջան,
Թէ զօրք մեզ պատեց:

Սողոմոդայ վերեւ,
Նումբուտ մէծ սարէն,
Ցուցակ տուաւ մեզ,
Աղբիւր Ջան,
Ձէն մօսիններէն:

Կեցցէ քաջ Աղբիւր
Եւ իր մօսինին,
Ցիսուն եւ հինգ զօրք,
Աղբիւր Ջան,
Ըրաւ ցան ու ցիր:

Սանաթ տւեցին,
Նորէն ղրկեցին,

Թեղուտ ու Սողոմդ,
Աղբիւր Ջան
Ցանկարծ պատեցին։

Անիծեալ ըլլայ
Դաւիթ ծնած տեղ,
Աւերակ դառնար
Աղբիւր Ջան,
Կոչտեան ըսած գեղ։

Բաղէչ վիլայէթ
Անուն Սալվի-Ջոր՝
Սօսի կը կանչէ.
«Հոգիս Ջան,
Կեանքդ ազգին տուր»։

Անունդ էր Աղբիւր
«Մինչեւ Ռուսաց դուռ
— Ահա կը գրէր —
Աղբիւր Ջան,
Կարա՛, վճիռ տուր»։

Հայ-Գուսանի «Սերոբի Ցիշատակին» խորագիրը կրող հետեւեալ գեղեցիկ բանաստեղծութիւնով կը վերջացնենք մեր խօսքը ժողովրդական մեծ հերոսի մասին։

ՍԵՐՈԲԻ ՑԻՇԱՏԱԿԻՆ

Ոսկէ զազաթը բանձրիկ Նէմրութայ
Վա՛ռ–վա՛ռ կը չողայ մէջ Վանայ ծովուն.

Ազիզ անունդ, քաջ Սերոբ–փաշայ,
Ալմաստով փէլուն մէջ մեր սրտերուն.
Թող արարքներուդ արժանի գովքն էլ՝
Ոգեմուկ գուսանիս անզարդ երգերուն
Ջինջ աղբիւրի պէս գլայ, գլգլայ...

Նէմրութայ սարը հազար ակն ունի՝
Հազարն էլ Մըշու դաշտն ի վայր կ'երթայ.
Մենակ Սերոբի աղբիւրը սրտի
Խեղճ ժողովրդի սրտի մէջ կ'երթայ—
Ազատ օրերի, գալար օրերի,
Ծարաւ ժողովրդի սրտի մէջ կ'երթայ...

Նէմրութայ սարը քառասուն ժէռ ունի,
Քառասունի գլխուն մարմար քարափ կայ.
Էն քարփի վրայ արծիւն է նստեր—
Ժէռերի արքան իր գահի վրայ—
Ու կտուցի մէջ մի սիրտ է բռներ,
Եւ գիլ կը կանչէ, չորս դին ձէն կուտայ,
Սարերի արքան ամպերի վրայ...
— «Է՛յ, ականջ արէք, հովեր ու հաւքե՛ր,
Կարիճ Սերոբի սիրտն է կոցիս մէջ,—

Սիրտը, որ ձեզնէն բանձրանց կը թռնէր:
Է՛յ, ականջ արէք, սարեր ու ձորեր,
Սերոբ վաչայէ սիրտն է կըտցիս մէջ,

Սիրտը, որ ճեղնէն մեծ էր ու խորն էր։
Սերոբ–Աղբիւրը ազատ Նէմրուէթից
Աղբիւրի նման վազեց լեռն ի վայր
Ու հեղեղ դառաւ, ահ ու մահ սփռեց,
Զարկեց ու ջարդեց հայու դիւշմնին՝
Քուրդին ու Թուրքին հարո՛ւր ու հազա՛ր։

Ախ քուրդն ու Թուրքը վախկոտ են, նամարդ,
Սիրտ չունեն կռւել ճակատ առ ճակատ։
Փաշայ, փաոիշահ աղէկ են, նամարդ,
Սիրտ չունեն կռւել ճակատ առ ճակատ։
Եօթ տարի բոլոր ետեւէդ ընկան,
Շաքդդ տեսան, եօթը ծակ մտան.
Վերջն հազար դաւով, հազար խաղերով
Ընկար քա՛ջ Սերոբ... Ու երբ դուն ընկար
Ես եկայ հասայ, սիրտդ հանեցի,
Որ դէշ դուշմնին վայ–բաժին չըլնի։

Իգիթ սիրտը քաջ Սերոբի
Արեւի պէս
Նէմրուէթ սարում լոյս կուտայ.
Ու քարերում, սեւ հողերում
Թէկուզ թաղեմ՝ չի մարի,
Սուրբ վաթանի ազգի սիրուն
Ջուր յաւիտեան չի սառի։

Կարիճ սիրտը քաջ Սերոբի
Արեւի պէս
Նէմրուէթ սարում բոց կուտայ.
Սարի սառուց, ձիւների մէջ

Թէկուզ թաղեմ՝ չի սառի,—
Ժողովրդի աղատ օրւայ,
Պատւի սիրուն՝ չի սառի,
Զուր չաւիտեան չի սառի»։

* * *

Նէմբուռթայ սարը հազար ակն ունի,
Հազարն էլ Մըչու դաչտն ի վայր կ'երթայ։
Մենակ Աղբիւրի աղբիւրը սրտի
Խեղճ ժողովրդի սրտի մէջ կ'երթայ—
Աղատ օրերի, գալար օրերի
Ծարաւ վաթձանի սրտի մէջ կ'երթայ...

ՀԱՅՏ-ԳՈՒՍԱՆ

ՎԵՐՋ

ՎՐԻՊԱԿ

Էջ	Տող	Սխալ	Ուղիղ
Ը	27	արեցին ապահովել	դարձրին
ԺԹ	22	չէ	է
ԺԴ	8	իւրաաքնչիւր	իւրաքանչիւր
19	31	ուր	որին
32	31–րդ տողին չարունակութիւնն է — պատակութիւնը ցոյց տալ «վեհ. Սուրբ նին» եւ հար–		
46	23	ուախութեամբ	ուրախութեամբ
55	20	յարաբերութիւններից	յատկութիւններից
73	22	կարո ւթիւն	կարողութիւն
98	23	եպիսկոպոսն	եպիսկոպոսն
146	23	հանգստանալն	հանգստանալուն
147	11	այլ	այդ
152	10	բոնում	բոնում են
180	2	լուռ	լաւ
195	5	ապրում	ապրում է
224	29	երկրի	իր երկրի
297	2	անհա–	անհրա–
350	11	էին :	էին,
362	8	Նանք	Նրանք
366	19–րդ տողը պէտք է ըլլայ կալից ապշած մի քանի բոպէ մոռացութեան են տա–		
381	17	որածն	տորածն
385	25	Նահապետ	Նահապետ
429	9	1899	1889
463	12	ամբոջ	ամբողջ